



PREVENÇÃO E COMBATE A INCÊNDIO – 10

1. EQUIPAMENTOS E ACESSÓRIOS

1.1. EXTINTOR

Tipo: extintor de pó químico, tipo ABC, carga nominal de 6 kg.
Modelo Referência: Real Fire ou equivalente
Aplicação: combate ao fogo.

1.2. SUPORTES METÁLICOS

Tipo: suporte metálico tipo L para fixação de extintor.
Modelo Referência: Mega ou equivalente.
Aplicação: apoio e suporte das tubulações.

Tipo: suporte metálico tipo bandeja com pintura eletrostática para fixação de bloco autônomo de iluminação de emergência.
Modelo Referência: Novaluz ou equivalente.
Aplicação: suporte das luminárias (2x55W) do pátio.

1.3. BLOCO AUTÔNOMO

Tipo: luminária de emergência completa, com 2 projetores com lâmpadas de 55W, autonomia de aproximadamente 4 horas, bateria interna. Tensão 110V/220V (com chave seletora).
Modelo Referência: Novaluz (Ref. NL 55) ou equivalente.
Aplicação: iluminação de emergência no pátio.

Tipo: luminária de emergência completa com duas lâmpadas fluorescentes tipo PL de 7W, bateria selada, tensão 110V/220V, autonomia de aproximadamente 2 horas, com indicação "SAÍDA".
Modelo Referência: Novaluz (Ref. NL 2x7) ou equivalente.
Aplicação: sinalização das saídas.

Tipo: luminária de emergência completa com duas lâmpadas fluorescentes tipo PL de 7W, bateria selada, tensão 110V/220V, autonomia de aproximadamente 2 horas, sem indicação.
Modelo Referência: Novaluz (Ref. NL 2x7) ou equivalente.
Aplicação: iluminação de emergência nos ambientes.

1.4. SINALIZAÇÃO

Tipo: sinalizador em vinil autocolante fotoluminescente de saída.
Modelo Referência: Kid Brasil ou equivalente.
Aplicação: sinalização de orientação.

Tipo: sinalizador em vinil autocolante fotoluminescente para extintor.
Modelo Referência: Kid Brasil ou equivalente.
Aplicação: sinalização de equipamento.

Thiago Antônio Roberto Lobo
Fiscalização
Engenheiro Civil
CREA 222 D/MA



Tipo: sinalizador em vinil autocolante fotoluminescente “Proibido Fumar”.

Modelo Referência: Kid Brasil ou equivalente.

Aplicação: sinalização de proibição.

Tipo: sinalizador em vinil autocolante fotoluminescente “Proibido produzir chamas”.

Modelo Referência: Kid Brasil ou equivalente.

Aplicação: sinalização de proibição.

Tipo: sinalizador em vinil autocolante fotoluminescente “Cuidado, risco de incêndio”.

Modelo Referência: Kid Brasil ou equivalente.

Aplicação: sinalização de alerta.

Tipo: sinalizador em vinil autocolante fotoluminescente “Cuidado, risco de choque elétrico”.

Modelo Referência: Kid Brasil ou equivalente.

Aplicação: sinalização de alerta.

Thianna Kátia Kopsaris Lobo
Fiscalização
Engenharia Civil
CREA 1262 D/MA



ATERRAMENTO E PROTEÇÃO CONTRA DESCARGAS ATMOSFÉRICAS – 11

1. CAPTORES

- Tipo:** Cordoalha de cobre nu, têmpera dura, 7 fios, seção indicada no projeto.
Modelo Referência: Prysmian, Ficap, Induscabos ou equivalente.
Aplicação: Captação de descargas atmosféricas e equipotencialização dos capttores.
- Tipo:** Barra de aço galvanizado a quente, Ø10mm.
Modelo Referência: Termotécnica, Raycon ou equivalente.
Aplicação: Captação de descargas atmosféricas embutidas na estrutura do prédio.

2. CONECTORES E TERMINAIS

- Tipo:** Conector de bronze fosforoso, haste de Ø10mm x cabo de #50mm².
Modelo Referência: Termotécnica, Raycon ou equivalente.
Aplicação: Conexão entre barra de aço galvanizado e cabo de #50mm².
- Tipo:** Conector de bronze, "split bolt" para cordoalha de cobre nu.
Modelo Referência: Termotécnica, Raycon ou equivalente.
Aplicação: Conexão entre cordoalhas de cobre nu
- Tipo:** Conector em bronze de furo vertical, Ø10 mm x cabo de #35mm².
Modelo Referência: Termotécnica, Raycon ou equivalente.
Aplicação: Conexão entre cordoalha de cobre nu e barra de aço galvanizado.
- Tipo:** Clips de aço galvanizado a quente, Ø10mm.
Modelo Referência: Termotécnica, Raycon ou equivalente.
Aplicação: Conexão entre "RE-BAR".

3. CABOS DE DESCIDA

- Tipo:** Barra de aço galvanizado a quente, Ø10mm.
Modelo Referência: Termotécnica, Raycon ou equivalente.
Aplicação: Condutor de descida de descargas atmosféricas.

4. ELETRODOS DE TERRA

- Tipo:** Barra de aço galvanizado a quente, Ø10mm.
Modelo Referência: Termotécnica, Raycon ou equivalente.
Aplicação: Eletrodos de aterramento, horizontal e vertical, embutidos na fundação e baldrame.
- Tipo:** Cordoalha de cobre nu, têmpera dura, 7 fios, 50 mm².
Modelo Referência: Termotécnica, Raycon ou equivalente.
Aplicação: Interligação de equipotencialização entre as estruturas próximas, quadro de equipotencialização e aterramento das massas metálicas.

Thiago Ricardo Rosano Lobo
Fiscalização
Engenheiro Civil
CREA 1222 D/MA



5. CAIXAS DE EQUIPOTENCIALIZAÇÃO E DE INSPEÇÃO

Tipo: Caixa metálica de embutir em parede com tampa nas dimensões 40x40x14 cm, placa de cobre de 300x300x5mm, isoladores em epóxi e terminais de conexão entre placa e condutor de pressão.

Modelo Referência: Termotécnica, Raycon ou equivalente.

Aplicação: Ligação de terminais de aterramento de quadros ao SPDA (LEP).

Tipo: Caixa de inspeção em PVC 12" (300 mm) com tampa em aço galvanizado, h=0,25m, sem fundo, para cravamento de hastes de aterramento.

Modelo Referência: Termotécnica, Raycon ou equivalente.

Aplicação: Ligação de hastes de aterramento com cordoalhas de cobre para medições e interligações futuras com outros SPDA próximos.

6. ACESSÓRIOS DIVERSOS

Tipo: Parafuso de inox autoatarraxante e buchas de nylon Ø8 mm.

Modelo Referência: Termotécnica, Raycon ou equivalente.

Aplicação: Fixação do condutor de captação.

Tipo: Fixador ômega de cobre com rebaixo de travamento para cordoalha de #35mm².

Modelo Referência: Termotécnica, Raycon ou equivalente.

Aplicação: Fixação do condutor de captação.

Tipo: Massa de vedação à base de poliuretano (sikaflex).

Modelo Referência: Sika ou equivalente.

Aplicação: Preenchimento de furos de fixação.

Tipo: Solda exotérmica para conexão dos condutores do sistema de SPDA entre si e com partes metálicas conforme projeto.

Modelo Referência: Termotécnica, Raycon, Caldwell ou equivalente.

Aplicação: Soldagem de elementos metálicos diferentes.

Thiana Medeiros Lobo
Fiscalização
Engenheira Civil
CREA 1282 D/MA



INSTALAÇÕES MECÂNICAS E DE UTILIDADES – 12

1. VENTILADORES

1.1. EXAUSTOR AXIAL

Tipo: Exaustor axial de duto circular \varnothing 40 cm monofásico 1/3 HP

Modelo Referência: Ventissilva ou equivalente

Função: Exaustão de ambientes

2. REDES DE DUTOS

1.1. DUTO

Tipo: Duto de exaustão \varnothing 19,5 cm chapa galvanizada

Modelo Referência: Tuboar ou equivalente

Função: Escoamento do ar de exaustão do ambiente ao meio

Tipo: Duto de exaustão \varnothing 40 cm chapa galvanizada

Modelo Referência: Tuboar ou equivalente

Função: Escoamento do ar de exaustão do ambiente ao meio

1.2. BOCA DE AR

Tipo: Saída de exaustão descarga horizontal com filtro em tela \varnothing 40 cm

Modelo Referência: Tuboar ou equivalente

Função: Descarga do ar de exaustão no meio externo

1.3. CURVA

Tipo: Conexão \varnothing 19,5 cm em chapa galvanizada

Modelo Referência: Tuboar ou equivalente

Função: Curva 90° na tubulação de exaustão

Tipo: Conexão \varnothing 40 cm em chapa galvanizada

Modelo Referência: Tuboar ou equivalente

Função: Curva 90° na tubulação de exaustão

1.4. ALARGADOR DE SEÇÃO

Tipo: Tronco de cone, seção circular \varnothing 19,5 / \varnothing 40 cm em chapa galvanizada

Modelo Referência: Tuboar ou equivalente

Função: Conectar duas tubulações de seção circular e diâmetros diferentes

3. EQUIPAMENTOS AUXILIARES

Tatiana de Almeida Lobo
Fiscalização
Engenharia Civil
CREA 1282 D/MA



1.5. CAPTADOR (COIFA) DE EXAUSTÃO

Tipo: “Ilha” industrial simples 60 x 90 cm descarga centralizada para seção circular \varnothing 19,5 cm sem ventilação acoplada

Modelo Referência: Franke ou equivalente

Função: Captar o ar viciado ou impróprio no ambiente e mandá-lo para a tubulação de exaustão

Tipo: “Parede” industrial simples 60 x 60 cm descarga lateralizada para seção circular \varnothing 19,5 cm sem ventilação acoplada

Modelo Referência: Franke ou equivalente

Função: Captar o ar viciado ou impróprio no ambiente e mandá-lo para a tubulação de exaustão

4. ACESSÓRIOS

1.6. APOIO PARA REDE DE DUTOS HORIZONTAL

Tipo: Simples, para duto horizontal circular \varnothing 19,5 cm

Modelo Referência: Indiferente

Função: Apoiar a rede de dutos de exaustão em seu percurso horizontal

Tipo: Simples, para duto horizontal circular \varnothing 40 cm

Modelo Referência: Indiferente

Função: Apoiar a rede de dutos de exaustão em seu percurso horizontal

1.7. APOIO PARA REDE DE DUTOS VERTICAL

Tipo: Simples, fixável em parede, para duto vertical circular \varnothing 40 cm

Modelo Referência: Indiferente

Função: Apoiar a rede de dutos de exaustão em seu percurso vertical

1.8. ABRAÇADEIRA DE DUTOS

Tipo: Simples para duto circular \varnothing 40 cm

Modelo Referência: Indiferente

Função: Prender a rede de dutos de exaustão ao seu sistema de apoio vertical

Thiago de Jesus Lobo
Fiscalização
Engenharia Civil
CREA 222/D/MA



CADERNO DE ENCARGOS

CADERNO DE ENCARGOS



CADERNO TÉCNICO

IMPLANTAÇÃO DA ESCOLA DE ENSINO INFANTIL

Revisão 01 - Outubro/2008

Tatiana Maria Rosano Lobo
Fiscalização
Engenheira Civil
CREA 1282/DMA



INDICE

1 - PRÁTICA GERAL DA CONSTRUÇÃO.....	03
2 - IMPLANTAÇÃO E ADMINISTRAÇÃO.....	31
3 - MOVIMENTO DE TERRA E SERVIÇOS CORRELATOS	38
4 - FUNDAÇÃO.....	43
5 - ESTRUTURA	46
6 - ALVENARIA.....	60
7 - IMPERMEABILIZAÇÃO	63
8 - COBERTURA	75
9 - PAVIMENTAÇÃO	76
10 - REVESTIMENTOS	79
11 - DIVISÓRIAS	86
12 - CARPINTARIA E MARCENARIA.....	87
13 - FERRAGENS.....	89
14 - VIDRAÇARIA	90
15 - PINTURA	92
16 - SERRALHERIA	98
17 - ELÉTRICA	100
18 - HIDRÁULICA	121
19 - INSTALAÇÕES CONTRA INCÊNDIO	134
20 – AR CONDICIONADO.....	136
21 – VENTILAÇÃO MECÂNICA.....	138
22 - LIMPEZA E VERIFICAÇÃO FINAL.....	140
23 - REFERÊNCIAS	141

Tatiana Maria Rissano Lobo
Fiscalização
Engenheira Civil
CREA 1282 D/MA



PRÁTICA GERAL DE CONSTRUÇÃO – 1
Considerações Iniciais – Relação de Projetos e Responsáveis Técnicos – 1.1

1. CONSIDERAÇÕES INICIAIS

O objetivo deste caderno de encargos e especificações é fixar as condições para execução das obras no imóvel abaixo discriminado:

Obra: ESCOLA DE ENSINO INFANTIL - PROINFÂNCIA

É propósito também, deste Caderno de Encargos, complementar as plantas e projetos, elaborar procedimentos e rotinas para a execução destes trabalhos, a fim de assegurar o cumprimento do Cronograma físico-financeiro, a qualidade da execução, a racionalidade, economia e segurança, tanto dos usuários, como dos funcionários da empresa CONTRATADA.

Os projetos e planilhas apresentados são orientativos. Antes do início dos serviços a empresa executora deverá analisar e endossar os dados, diretrizes e exequibilidade dos projetos, apontando com antecedência os pontos que eventualmente possam discordar, responsabilizando-se conseqüentemente por seus resultados, para todos os efeitos futuros.

2. RELAÇÃO DE PROJETOS

Fazem parte deste Caderno de Encargos os seguintes desenhos e plantas:

3.1. PROJETO DE ÁGUA FRIA

PRANCHA	TÍTULO	ESCALA
AF-01/04	Pavimento Térreo – Castelo d'Água, Alimentador Predial, Bombas de Recalque – Planta Baixa, Vistas, Cortes e Detalhes	INDICADA
AF-02/04	Pavimento Térreo – Planta Baixa, Rede Enterrada de Distribuição de Água Fria – Colunas, Ramais e Sub-Ramais – Detalhes	INDICADA
AF-03/04	Pavimento Térreo – Vistas dos Blocos Creche I, II e Serviços – Coluna de Distribuição AF-01 a AF-28	1:25
AF-04/04	Pavimento Térreo – Vistas dos Blocos Creche III, Multiuso, Administração e Serviços – Coluna de Distribuição AF-29 a AF-52	1:25

3.2. PROJETO DE ÁGUAS PLUVIAIS

PRANCHA	TÍTULO	ESCALA
AP-01/02	Pavimento Térreo – Rede de Drenagem – Planta Baixa, Perfis Longitudinais e Detalhes	INDICADA
AP-02/02	Cobertura – Telhado, Calhas e Condutores Verticais – Planta Baixa, Perfis Longitudinais e Detalhes	

3.3. PROJETO DE AR CONDICIONADO

PRANCHA	TÍTULO	ESCALA
AC-01/02	Locação de equipamentos	1:75
AC-02/02	Detalhes	1:20

Thiago Rodolfo Assano Lobo
Fiscalização
Engenheiro Civil
CREA 1222 D/MA



3.4. PROJETO ARQUITETONICO

PRANCHA	TÍTULO	ESCALA
AR-01/12	Locação e Layout	1:75
AR-02/12	Planta Baixa do Pavimento Térreo	1:75
AR-03/12	Planta Baixa – Ampliação dos Blocos Pedagógicos	1:50
AR-04/12	Planta Baixa – Ampliação do Bloco Administrativo	1:50
AR-05/12	Cortes	1:50
AR-06/12	Fachadas	1:50
AR-07/12	Planta de Cobertura	1:50
AR-08/12	Ampliação do Bloco de Serviço	1:50
AR-09/12	Áreas Molhadas- Vistas dos sanitários	1:50
AR-10/12	Castelo D'agua – Planta baixa, cortes e fachadas	1:50
AR-11/12	Paginação de pisos	1:50
AR-12/12	Mapa de esquadrias	1:50

3.5. PROJETO DE CABEAMENTO ESTRUTURADO

PRANCHA	TÍTULO	ESCALA
CE 01/02	Detalhes – Ventilação e Climatização	1:50
CE 02/02	Detalhes básicos de infra-estrutura e cabeamento da rede estruturada	INDICADA

3.6. PROJETO DE ELÉTRICA – 110V E 220V

PRANCHA	TÍTULO	ESCALA
EL-01/10	Tensão 110V/220V Monofásico/ 220V Trifásico Creche I – Iluminação, tomadas, quadro de cargas e diagrama unifilar	1:50
EL-02/10	Tensão 110V/220V Monofásico/ 220V Trifásico Creche II – Iluminação, tomadas, quadro de cargas e diagrama unifilar	1:50
EL-03/10	Tensão 110V/220V Monofásico/ 220V Trifásico Creche III – Iluminação, tomadas, quadro de cargas e diagrama unifilar	1:50
EL-04/10	Tensão 110V/220V Monofásico/ 220V Trifásico Pré-escola – Iluminação, tomadas, quadro de cargas e diagrama unifilar	1:50
EL-05/10	Tensão 110V/220V Monofásico/ 220V Trifásico Multiuso – Iluminação, tomadas, quadro de cargas e diagrama unifilar	1:50
EL-06/10	Tensão 110V/220V Monofásico/ 220V Trifásico Administração – Iluminação, tomadas, quadro de cargas e diagrama unifilar	1:50

Thiana Kely Kopsano Lobo
Fiscalização
Engenheira Civil
CREA 1262/DMA



EL-07/10	Tensão 110V/220V Monofásico/ 220V Trifásico Serviço – Iluminação, tomadas, quadro de cargas e diagrama unifilar	1:50
EL-08/10	Tensão 110V/220V Monofásico/ 220V Trifásico Alimentação dos quadros elétricos e locação das luminárias das áreas externas	1:75
EL-09/10	Tensão 110V/220V Monofásico/ 220V Trifásico Castelo d'água e casa de bombas - Iluminação e tomadas	1:25
EL-10/10	Tensão 110V/220V Monofásico/ 220V Trifásico Detalhes	INDICADA

3.7. PROJETO DE ESGOTO

PRANCHA	TÍTULO	ESCALA
EG-01/07	Rede Geral – Planta Baixa e Perfil Longitudinal	INDICADA
EG-02/07	Creches I e II – Planta Baixa	1:25
EG-03/07	Creche I – Planta Baixa	1:25
EG-04/07	Bloco de Serviços – Planta Baixa	1:25
EG-05/07	Creche III – Planta Baixa	1:25
EG-06/07	Bloco Multiuso – Planta Baixa	1:25
EG-07/07	Bloco de Administração – Planta Baixa – Detalhes	INDICADA

3.8. PROJETO DE ESTRUTURA

PRANCHA	TÍTULO	ESCALA
ES-01/28	Locação e Cargas	INDICADA
ES-02/28	Forma do Pavimento Térreo – Parte 1	INDICADA
ES-03/28	Forma do Pavimento Cobertura – Parte 1	INDICADA
ES-04/28	Forma do Pavimento Térreo - Cobertura – Parte 2	INDICADA
ES-05/28	Cortes – Prancha 1	INDICADA
ES-06/28	Cortes – Prancha 2	INDICADA
ES-07/28	Armação das Vigas Baldrame – Prancha 1	INDICADA
ES-08/28	Armação das Vigas Baldrame – Prancha 2	INDICADA
ES-09/28	Armação das Vigas Baldrame – Prancha 3	INDICADA
ES-10/28	Armação das Vigas Baldrame – Prancha 4	INDICADA
ES-11/28	Armação das Vigas da Cobertura – Prancha 1	INDICADA
ES-12/28	Armação das Vigas da Cobertura – Prancha 2	INDICADA
ES-13/28	Armação das Vigas da Cobertura – Prancha 3	INDICADA
ES-14/28	Armação das Vigas da Cobertura – Prancha 4	INDICADA
ES-15/28	Armação das Vigas da Cobertura – Prancha 5	INDICADA
ES-16/28	Armação dos Pilares – Prancha 1	INDICADA

Thiana Maria Ribeiro Lobo
Fiscalização
Engenheira Civil
CREA 1262/DMA



ES-17/28	Armação dos Pilares – Prancha 2	INDICADA
ES-18/28	Armação dos Pilares – Prancha 3	INDICADA
ES-19/28	Armação dos Pilares – Prancha 4	INDICADA
ES-20/28	Armação dos Pilares – Prancha 5	INDICADA
ES-21/28	Armação dos Pilares – Prancha 6	INDICADA
ES-22/28	Armação dos Pilares – Prancha 7	INDICADA
ES-23/28	Armação dos Pilares – Prancha 8	INDICADA
ES-24/28	Armação Complementar das Lajes – Prancha 1	INDICADA
ES-25/28	Armação Complementar das Lajes – Prancha 2	INDICADA
ES-26/28	Armação Complementar das Lajes – Prancha 3	INDICADA
ES-27/28	Armação Complementar das Lajes – Prancha 4	INDICADA
ES-28/28	Castelo D' Água – Forma e Armação	INDICADA

3.9. PROJETO DE FUNDAÇÃO

PRANCHA	TÍTULO	ESCALA
FU-01/02	Locação de Estacas – Corte Genérico, Armação	INDICADA
FU-02/02	Locação das Sapatas – Corte Genérico, Armação das Sapatas	INDICADA

3.10. PROJETO DE GÁS COMBUSTÍVEL

PRANCHA	TÍTULO	ESCALA
GC-01/01	Rede Geral – Planta Baixa e Detalhes – Pavimento Térreo	INDICADA

3.11. PROJETO DE INCÊNDIO

PRANCHA	TÍTULO	ESCALA
IN-01/01	Extintores, Sinalização e Iluminação de Emergência – Planta Baixa e Detalhes	INDICADA

3.12. PROJETO DE SISTEMAS DE PROTEÇÃO CONTRA DESCARGAS ATMOSFÉRICAS – SPDA

PRANCHA	TÍTULO	ESCALA
PR 01/02	SPDA - Subsistema de Captação e Subsistema de Aterramento Planta baixa – Legenda - Notas	1:100
PR 02/02	SPDA - Detalhes Básicos de Infra-estrutura	INDICADA

3.13. PROJETO DE VENTILAÇÃO MECÂNICA E EXAUSTÃO

PRANCHA	TÍTULO	ESCALA
VM-01/01	Exaustão	INDICADA

Thiana de Melo Rissano Lobo
Fiscalização
Engenheira Civil
CREA 1262 D/MA



3. RESPONSÁVEIS TÉCNICOS

- 3.1. PROJETO ARQUITETÔNICO
Arq. Juanita Noronha Maia – CREA 70.695/D-SP
Arq. Ione Nogoceke – CREA 8.738/D-DF
- 3.2. PROJETO HIDROSSANITÁRIO E GÁS COMBUSTÍVEL
Eng. Erica Ramalho de Oliveira – CREA 14.007/D-DF
Eng. Lucas Zacarias de Azevedo – CREA 18.469/D-RJ
- 3.3. PROJETO DE AR CONDICIONADO E VENTILAÇÃO MECÂNICA
Eng. João Manoel Dias Pimenta – CREA 1.983.267/D-RJ
- 3.4. PROJETO DE CABEAMENTO ESTRUTURADO E SPDA
Eng. Sérgio Ricardo Paes Rios – CREA 33.897/D-RJ
- 3.5. PROJETO DE ENERGIA ELÉTRICA E PREVENÇÃO CONTRA INCÊNDIO
Eng. Raquel Simas Coutinho Barbosa – CREA 14.382/D-DF
Eng. Fabio dos Santos Silva – CREA 14.922/D-DF
- 3.6. PROJETO ESTRUTURAL
Eng. Ricardo Fiúza Lima – CREA 12.848/D-DF
Eng. Gláucio de Oliveira Santos – CREA 81.887/D-DF

4. SERVIÇOS

Os serviços contratados serão executados rigorosamente de acordo com os projetos e especificações fornecidos pelo FNDE, assim como pelos projetos complementares a serem licitados, analisados e compatibilizados oportunamente pelos autores do projeto. Serão executados por mão de obra qualificada e deverão obedecer rigorosamente as instruções contidas neste Caderno de Encargos, bem como as contidas nas disposições cabíveis do Decreto N^o 92.100 de 10.12.85 e as normas e métodos da ABNT.

A presença da fiscalização na obra não diminuirá a responsabilidade da empresa CONTRATADA em quaisquer ocorrências, atos, erros ou omissões verificados no desenvolvimento dos trabalhos ou a ele relacionados.

Quando, sob qualquer justificativa, se fizer necessária alguma alteração nas especificações, substituição de algum material por seu equivalente ou qualquer outra alteração na execução daquilo que está projetado, deverá ser apresentada solicitação escrita à fiscalização da obra, minuciosamente justificada. Entende-se por equivalentes os materiais ou equipamentos que possuam mesma função, mesmas características físicas e mesmo desempenho técnico. As solicitações de equivalência deverão ser feitas em tempo hábil para que não prejudiquem o andamento dos serviços e não darão causa a possíveis prorrogações de prazos. Ao FNDE compete decidir a respeito da substituição.

5. DOCUMENTAÇÃO COMPLEMENTAR

- ANEXO I – ESPECIFICAÇÕES DE MATERIAIS
- MANUAL DE PROJETO – Memorial Descritivo e informações relativas aos Projetos

Tatiana Maria dos Santos Lobo
Fiscalização
Engenheira Civil
CREA 12282/D/MA



PRÁTICA GERAL DE CONSTRUÇÃO – 1
Terminologia – 1.2

1. TERMINOLOGIA

Para os estritos efeitos desta Prática, são adotadas as seguintes definições:

- **CONTRATANTE:**
Órgão que contrata a execução de serviços e obras de construção, complementação, reforma ou ampliação de uma edificação ou conjunto de edificações.
- **CONTRATADA ou CONSTRUTOR:**
Empresa ou profissional contratado para a execução de serviços e obras de construção, complementação, reforma ou ampliação de uma edificação ou conjunto de edificações.
- **CADERNO DE ENCARGOS:**
Parte do Edital de Licitação, que tem por objetivo definir o objeto da licitação e do sucessivo contrato, bem como estabelecer os requisitos, condições e diretrizes técnicas e administrativas para a sua execução.
- **FISCALIZAÇÃO:**
Atividade exercida de modo sistemático pelo CONTRATANTE e seus prepostos, objetivando a verificação do cumprimento das disposições contratuais, técnicas e administrativas, em todos os seus aspectos.

Tatiana Maria Rissano Lobo
Fiscalização
Engenheira Civil
CREA 1282/DMA



PRÁTICA GERAL DE CONSTRUÇÃO – 1
Subcontratação - Legislação, Normas e Regulamentos – Impugnações - 1.3

1. SUBCONTRATAÇÃO

A CONTRATADA não poderá, sob nenhum pretexto ou hipótese, subcontratar todos os serviços e obras objeto do contrato.

A CONTRATADA somente poderá subcontratar parte dos serviços se a subcontratação for admitida no contrato, bem como for aprovada prévia e expressamente pelo CONTRATANTE.

Se autorizada a efetuar a subcontratação de parte dos serviços e obras, a CONTRATADA realizará a supervisão e coordenação das atividades da subcontratada, bem como responderá perante o CONTRATANTE pelo rigoroso cumprimento das obrigações contratuais correspondentes ao objeto da Subcontratação.

2. LEGISLAÇÃO, NORMAS E REGULAMENTOS

A CONTRATADA será responsável pela observância das leis, decretos, regulamentos, portarias e normas federais, estaduais e municipais direta e indiretamente aplicáveis ao objeto do contrato, inclusive por suas subcontratadas e fornecedores.

Durante a execução dos serviços e obras, a CONTRATADA deverá:

- Providenciar junto ao CREA as Anotações de Responsabilidade Técnica - ART's referentes ao objeto do contrato e especialidades pertinentes, nos termos da Lei n.º 6496/77;
- Obter junto à Prefeitura Municipal o alvará de construção e, se necessário, o alvará de demolição, na forma das disposições em vigor;
- Obter junto ao INSS o Certificado de Matrícula relativo ao objeto do contrato, de forma a possibilitar o Licenciamento da execução dos serviços e obras, nos termos do Artigo 83 do Decreto Federal n.º 356/91;
- Apresentar à Delegacia Regional do Trabalho, antes do início dos trabalhos, as informações pertinentes à sua identificação e ao objeto do contrato, bem como o Programa de Condições e Meio Ambiente de Trabalho na Indústria da Construção - PCMAT, de conformidade com a Portaria N.º 4/95 da Secretaria de Segurança e Saúde no Trabalho e modificações posteriores;
- Responsabilizar-se pelo fiel cumprimento de todas as disposições e acordos relativos à legislação social e trabalhista em vigor, particularmente no que se refere ao pessoal alocado nos serviços e obras objeto do contrato;
- Atender às normas e portarias sobre segurança e saúde no trabalho e providenciar os seguros exigidos em lei e no Caderno de Encargos, na condição de única e responsável por acidentes e danos que eventualmente causar a pessoas físicas e jurídicas direta ou indiretamente envolvidas nos serviços e obras objeto do contrato;

Thiana Kely Kopsano Lobo
Fiscalização
Engenheira Civil
CREA 1262 D/MA



- Efetuar o pagamento de todos os impostos, taxas e demais obrigações fiscais incidentes ou que vierem a incidir sobre o objeto do contrato, até o Recebimento Definitivo dos serviços e obras.

3. IMPUGNAÇÕES

Serão impugnados pela SUPERVISÃO do FNDE todos os trabalhos que não satisfizerem às condições contratuais.

Os serviços impugnados pela fiscalização devido ao uso de materiais que não sejam os especificados e/ou materiais que não sejam qualificados como de primeira qualidade ou serviços considerados como mal executados, deverão ser refeitos corretamente, com o emprego de materiais aprovados pela fiscalização e com a devida mão de obra qualificada e em tempo hábil para que não venham a prejudicar o cronograma global dos serviços, arcando a CONTRATADA com o ônus decorrente do fato.

Tatiana Maria Rissano Lobo
Fiscalização
Engenheira Civil
CREA 1282 D/MA



PRÁTICA GERAL DE CONSTRUÇÃO – 1
Execução dos Serviços e Obras – Normas e Práticas Complementares 1.4

1. EXECUÇÃO DOS SERVIÇOS E OBRAS

Os serviços contratados serão executados rigorosamente de acordo com os projetos e especificações fornecidos pelo FNDE – Fundo Nacional de Desenvolvimento da Educação.

Durante a execução dos serviços e obras a CONTRATADA deverá:

- A CONTRATADA deverá apresentar para aprovação da fiscalização, projeto de executivo do canteiro de obras, atendendo à legislação vigente e em conformidade com as normas da Delegacia Regional do Trabalho - DRT - e com a Resolução 307 do CONAMA, de 05/07/2002, relativa à gestão de resíduos sólidos.
- A CONTRATADA deverá ter à frente dos serviços: responsável técnico devidamente habilitado; mestre de obras ou encarregado, que deverá permanecer no serviço durante todas as horas de trabalho; e pessoal especializado de comprovada competência. A substituição de qualquer empregado da CONTRATADA por solicitação da fiscalização deverá ser atendida com presteza e eficiência.
- A empresa manterá no canteiro de obras um Diário de Obras para o registro de todas as ocorrências de serviço e troca de comunicações rotineiras entre a CONTRATADA e a fiscalização.
- Quando exigido pela legislação devido ao tipo da obra ou serviços, a CONTRATADA deverá obter todo e qualquer tipo de licença junto aos órgãos fiscalizadores e às concessionárias de serviços públicos para a execução destes serviços, bem como, após sua execução, os documentos que certifiquem que estão legalizados perante estes órgãos e concessionárias.
- Os serviços serão pagos de acordo com o cronograma físico/financeiro e planilha orçamentária aprovados pelo FNDE, através da fiscalização da obra, não se admitindo o pagamento de materiais entregues, mas somente de serviços executados.
- Submeter à aprovação da FISCALIZAÇÃO até 5 (cinco) dias após o início dos trabalhos o projeto das instalações provisórias ou canteiro de serviço compatível com o porte e características do objeto do contrato, definindo todas as áreas de vivência, dependências, espaços, instalações e equipamentos necessários ao andamento dos serviços e obras conforme NR 18, inclusive escritórios e instalações para uso da FISCALIZAÇÃO, quando previstas no Caderno de Encargos;
- Providenciar as ligações provisórias das utilidades necessárias à execução dos serviços e obras, como água, esgotos, energia elétrica e telefones, bem como responder pelas despesas de consumo até o seu recebimento definitivo;
- Manter no local dos serviços e obras instalações, funcionários e equipamentos em número, qualificação e especificação adequados ao cumprimento do contrato;
- Submeter à aprovação da FISCALIZAÇÃO até 5 (cinco) dias após o início dos trabalhos o plano de execução e o cronograma detalhado dos serviços e obras, elaborados de conformidade com o cronograma do contrato e técnicas adequadas de planejamento;

Tatiana Maria Rissano Lobo
Fiscalização
Engenheira Civil
CREA 1282 D/MA



- Providenciar para que os materiais, mão-de-obra e demais suprimentos estejam em tempo hábil nos locais de execução, de modo a satisfazer as necessidades previstas no cronograma e plano de execução dos serviços e obras objeto do contrato;
- Alocar os recursos necessários à administração e execução dos serviços e obras, inclusive os destinados ao pagamento de todos os impostos, taxas e demais obrigações fiscais incidentes ou que vierem a incidir sobre o objeto do contrato;
- Submeter previamente à aprovação da FISCALIZAÇÃO eventuais ajustes no cronograma e plano de execução dos serviços e obras, de modo a mantê-la perfeitamente informada sobre o desenvolvimento dos trabalhos;
- Executar os ajustes nos serviços concluídos ou em execução determinados pela FISCALIZAÇÃO;
- Comunicar imediatamente à FISCALIZAÇÃO qualquer ocorrência de fato anormal ou extraordinário que ocorra no local dos trabalhos;
- No caso de dúvidas, erros, incoerências ou divergências que possam ser levantadas através deste Caderno de Encargos e Especificações ou projetos, a fiscalização deverá ser obrigatória e oficialmente consultada para que tome as devidas providências.
- Realizar, através de laboratórios previamente aprovados pela FISCALIZAÇÃO, os testes, ensaios, exames e provas necessárias ao controle de qualidade dos materiais, serviços e equipamentos a serem aplicados nos trabalhos;
- Evitar interferências com as propriedades, atividades e tráfego de veículos na vizinhança do local dos serviços e obras, programando adequadamente as atividades executivas;
- A CONTRATADA ficará responsável por quaisquer danos que venha causar a terceiros ou ao patrimônio, reparando às suas custas os mesmos, durante ou após a execução dos serviços contratados, sem que lhe caiba nenhuma indenização por parte do FNDE.
- Elaborar os relatórios periódicos de execução dos serviços e obras, elaborados de conformidade com os requisitos estabelecidos no Caderno de Encargos;
- Providenciar as ligações definitivas das utilidades previstas no projeto, como água, esgotos, gás, energia elétrica e telefones;
- Providenciar junto aos órgãos Federais, Estaduais e Municipais e concessionárias de serviços públicos a vistoria e regularização dos serviços e obras concluídos, como a Prefeitura Municipal (Habite-se ou Certificado de Conclusão), o Corpo de Bombeiros (Prevenção e Combate a Incêndio), as concessionárias de energia elétrica e de telefonia (Entrada de Energia Elétrica e Telefonia), as concessionárias de gás, água e esgotos (Instalações Hidráulicas, Sanitárias e Gás Combustível) e órgão estadual competente (Licença Ambiental de Operação - LAO);
- Retirar até 15 (quinze) dias após o recebimento definitivo dos serviços e obras, todo pessoal, máquinas, equipamentos, materiais, e instalações provisórias do local dos trabalhos, deixando todas as áreas do canteiro de serviço limpas e livres de entulhos e detritos de qualquer natureza.

Tatiana Medeiros Lobo
Fiscalização
Engenheira Civil
CREA 1262/DIMA



- A CONTRATADA deverá custear e exercer completa vigilância no canteiro de obras, sendo que a guarda de materiais, máquinas, equipamentos, ferramentas, utensílios e demais componentes necessários à execução da obra fica a cargo da CONTRATADA, sendo a mesma será responsável por qualquer sinistro que acarrete prejuízo material e/ou financeiro que possa ocorrer durante a execução dos serviços.

2. **NORMAS E PRÁTICAS COMPLEMENTARES**

A execução dos serviços e obras de construção, reforma ou ampliação de uma edificação ou conjunto de edificações, deverá atender também às seguintes Normas e Práticas Complementares:

- Práticas de Projeto, Construção e Manutenção de Edifícios Públicos Federais (Ver Referência);
- Normas da ABNT e do INMETRO;
- Códigos, Leis, Decretos, Portarias e Normas Federais, Estaduais e Municipais, inclusive normas de concessionárias de serviços públicos;
- Instruções e Resoluções dos Órgãos do Sistema CREA-CONFEA.

Caso sejam observadas quaisquer discrepâncias entre a indicação das Normas Técnicas e os procedimentos de execução indicados nesse Caderno de Encargos a CONTRATADA deve seguir a orientação das Normas Técnicas da ABNT.

Tatiana Maria dos Santos Lobo
Fiscalização
Engenheira Civil
CREA 1282/DMA



PRÁTICA GERAL DE CONSTRUÇÃO – 1
Materiais, Critérios de Analogia, Gerenciamento de Resíduos da Construção – 1.5

1. MATERIAIS

Todos os materiais, salvo o disposto em contrário pelo FNDE, serão fornecidos pela CONTRATADA.

Todos os materiais a empregar nas obras serão novos, comprovadamente de primeira qualidade e satisfarão rigorosamente às condições estipuladas nestas Especificações e Projetos.

A CONTRATADA só poderá usar qualquer material depois de submetê-lo, através de amostra, ao exame e aprovação da FISCALIZAÇÃO, a quem caberá impugnar o seu emprego, quando em desacordo com as Especificações.

Cada lote ou partida de material deverá, além de outras averiguações, ser comparado com a respectiva amostra, previamente aprovada.

As amostras de materiais aprovadas pela FISCALIZAÇÃO, depois de convenientemente autenticadas por esta e pela CONTRATADA, serão cuidadosamente conservadas no canteiro da obra até o fim dos trabalhos, de forma a facultar, a qualquer tempo, a verificação de sua perfeita correspondência aos materiais fornecidos ou já empregados.

Obriga-se a CONTRATADA a retirar do recinto das obras os materiais porventura impugnados pela FISCALIZAÇÃO, dentro de 72 horas, a contar da Ordem de Serviço atinente ao assunto, sendo expressamente proibido manter no recinto das obras quaisquer materiais que não satisfaçam a estas Especificações e Projetos.

Os produtos, materiais, marcas e tipos mencionados neste Caderno de Encargos e no Projeto Arquitetônico caracterizam, apenas, fabricantes ou fornecedores que informam atender as exigências da especificação e qualidade pretendida pelo FNDE, sendo que se admitirá o emprego de análogos mediante solicitação prévia da CONTRATADA - por escrito, acompanhado pelo laudo sobre equivalência do IPT- à FISCALIZAÇÃO, que baseará sua decisão nos critérios de analogia constantes do presente caderno de encargos (Item 02 a seguir).

Nas Especificações e Projetos, a identificação de materiais ou equipamentos por determinada marca implica, apenas, a caracterização de uma analogia, ficando a distinção entre equivalência e semelhança subordinada aos critérios de analogia deste caderno de encargos.

A consulta sobre analogia envolvendo equivalência ou semelhança será efetuada em tempo oportuno pelo FNDE, não admitindo o PROPRIETÁRIO, em nenhuma hipótese, que dita consulta sirva para justificar o não-cumprimento dos prazos estabelecidos na documentação contratual.

2. CRITÉRIOS DE ANALOGIA

Se as circunstâncias ou condições locais tornarem aconselhável a substituição de alguns dos materiais especificados nestas Especificações ou Projetos, a substituição obedecerá ao disposto nos itens subsequentes e só poderá ser efetuada mediante expressa autorização, por escrito, da FISCALIZAÇÃO, para cada caso particular e será regulada pelo critério de analogia definido a seguir:

Diz-se que dois materiais ou equipamentos apresentam analogia total ou equivalência se desempenham idêntica função construtiva e apresentam as mesmas características exigidas na Especificação ou no Serviço que a eles se referam.

Thiago Rodolfo Assano Lobo
Fiscalização
Engenheiro Civil
CREA 1282 D/MA



Diz-se que dois materiais ou equipamentos apresentam analogia parcial ou semelhança se desempenham idêntica função construtiva mas não apresentam as mesmas características exigidas na Especificação ou no Serviço que a eles se referiram.

O critério de analogia referido será estabelecido em cada caso pela FISCALIZAÇÃO - sendo obrigatória que a solicitação prévia da CONTRATADA para emprego de análogos seja acompanhada pelo Laudo Técnico sobre Equivalência do IPT - sendo objeto de registro no "Diário de Obras".

3. GERENCIAMENTO DE RESÍDUOS DA CONSTRUÇÃO

A empresa CONTRATADA deverá viabilizar a coleta seletiva de resíduos no canteiro de obra, além da conscientização e sensibilização da mão-de-obra e introdução de rotinas de segregação/armazenamento dos resíduos e a organização dos seus fluxos.

Thiago Rodrigo Assano Lobo
Fiscalização
Engenheiro Civil
CREA 1282/DMA



PRÁTICA GERAL DE CONSTRUÇÃO – 1
Projetos e Planilhas Orçamentárias dos Serviços e Obras – 1.6

1. PROJETOS E PLANILHAS ORÇAMENTÁRIAS DOS SERVIÇOS E OBRAS

A CONTRATADA deverá executar os serviços e obras em conformidade com desenhos, memoriais, especificações e demais elementos de projeto, bem como com as informações e instruções contidas neste Caderno de Encargos.

Os projetos e planilhas orçamentárias (materiais, serviços, quantitativos e preços) apresentados pelo FNDE são orientativos, cabendo à CONTRATADA, antes do início dos serviços, analisar e endossar todos os dados, diretrizes e exequibilidade destes projetos e planilhas, apontando com antecedência os pontos com que eventualmente possa discordar, para que a FISCALIZAÇÃO efetue a análise desses pontos em discordância e emita um parecer indicando a solução que será aplicada.

Compete à CONTRATADA fazer prévia visita ao local da obra para proceder minucioso exame das condições locais, averiguar os serviços e materiais a empregar. Qualquer dúvida ou irregularidade observada nos projetos, especificações e planilha orçamentária deverá ser previamente esclarecida junto ao FNDE, visto que, após apresentada a proposta técnica e financeira, o FNDE não acolherá nenhuma reivindicação.

Nenhum trabalho adicional ou modificação do projeto fornecido pelo CONTRATANTE será efetivado pela CONTRATADA sem a prévia e expressa autorização do FNDE, respeitadas todas as disposições e condições estabelecidas no contrato.

A CONTRATADA submeterá previamente à aprovação da FISCALIZAÇÃO toda e qualquer alternativa de aplicação de materiais, serviços e equipamentos a ser considerada na execução dos serviços e obras objeto do contrato, devendo comprovar rigorosamente a sua equivalência, de conformidade com os requisitos e condições estabelecidas no Caderno de Encargos (Item 1.5).

Os projetos de fabricação e montagem de componentes, instalações e equipamentos, elaborados com base no projeto fornecido pela CONTRATADA, como os de estruturas metálicas, caixilhos, elevadores, instalações elétricas, hidráulicas, mecânicas e de utilidades, deverão ser previamente submetidos à aprovação da FISCALIZAÇÃO.

Thiago Roberto Katsano Lobo
Fiscalização
Engenheiro Civil
CREA 1222 D/MA



PRÁTICA GERAL DE CONSTRUÇÃO – 1
Projetos Complementares:– 1.7

1. CONSIDERAÇÕES GERAIS

Cabe à CONTRATADA elaborar, de acordo com as necessidades da obra, projetos e desenhos executivos, os quais serão previamente examinados e autenticados, se for o caso, pelo FNDE.

Os Projetos Complementares deverão ser encaminhados para aprovação e submetidos à análise dos responsáveis técnicos do FNDE, SENDO OBRIGATÓRIA A COMPATIBILIZAÇÃO DE TODOS OS PROJETOS COMPLEMENTARES COM O PROJETO ARQUITETÔNICO.

Durante o andamento da obra, poderá o FNDE apresentar desenhos suplementares eventualmente necessários à correta execução dos trabalhos, os quais serão também examinados e autenticados pela CONTRATADA.

Todos os Projetos Complementares, com exceção daqueles citados no Caderno de Encargos como de autoria dos responsáveis técnicos do FNDE, deverão ser fornecidos pela CONTRATADA, encaminhados para aprovação e submetidos à análise dos responsáveis técnicos do FNDE.

A estabilidade e o perfeito funcionamento dos sistemas projetados são de inteira responsabilidade dos executores.

Para a execução da obra deverão ser consultados todos os projetos complementares tais como: Estrutural, Hidrossanitário, Elétrico, Telefonia e Dados, Proteção Contra Descargas Atmosféricas, Águas Pluviais e Ar Condicionado, entre outros que se mostrarem necessários; os quais são de inteira responsabilidade dos seus autores.

2. RESPONSABILIDADE

Durante a elaboração dos projetos, a CONTRATADA deverá:

- Providenciar junto ao CREA as Anotações de Responsabilidade Técnica - ART's referentes ao objeto do contrato e especialidades pertinentes, nos termos da Lei n.º 6496/77;
- Responsabilizar-se pelo fiel cumprimento de todas as disposições e acordos relativos à legislação social e trabalhista em vigor, particularmente no que se refere ao pessoal alocado nos serviços objeto do contrato;
- Efetuar o pagamento de todos os impostos, taxas e demais obrigações fiscais incidentes ou que vierem a incidir sobre o objeto do contrato, até o Recebimento Definitivo dos serviços.

Cumprirá a cada área técnica ou especialidade o desenvolvimento do Projeto específico correspondente, sendo a responsabilidade pela elaboração dos projetos será de profissionais ou empresas legalmente habilitados pelo Conselho Regional de Engenharia, Arquitetura e Agronomia - CREA.

O autor ou autores deverão assinar todas as peças gráficas que compõem os projetos específicos, indicando os números de inscrição e das ART's efetuadas nos Órgãos de regulamentação profissional, sendo que esses Projetos Complementares são de inteira responsabilidade dos seus autores.

Ainda que o encaminhamento para aprovação formal nos diversos órgãos de CONTRATANTE e controle, como Prefeitura Municipal, Corpo de Bombeiros e entidades de proteção Sanitária e do Meio Ambiente, não seja realizado diretamente

Thiago Roberto Assano Lobo
Fiscalização
Engenheiro Civil
CREA 1222/DIMA



pelo autor do Projeto, será de sua responsabilidade a introdução das modificações necessárias à sua aprovação. A aprovação do Projeto não eximirá os autores do Projeto das responsabilidades estabelecidas pelas normas, regulamentos e legislação pertinentes às atividades profissionais.

3. DESENVOLVIMENTO DO PROJETO - CONDICIONANTES

Todos os projetos deverão ser desenvolvidos de conformidade com as Práticas de Projeto, Construção e Manutenção de Edifícios Públicos Federais – publicado pela SEAP (Ver Referência), Atos Convocatórios da Licitação e Manual de Obras das Instituições Federais de Ensino Superior – publicado pela DEDES/SESU (Ver Referência), prevalecendo, no caso de eventuais divergências, as disposições estabelecidas pelo CONTRATANTE.

Todos os estudos e projetos deverão ser desenvolvidos de forma harmônica e consistente, observando a não interferência entre os elementos dos diversos sistemas da edificação, e atendendo às seguintes condicionantes de projeto:

- **Critérios de Acessibilidade:**

Todos os projetos deverão atender às Normas Brasileiras de Acessibilidade a edificações, mobiliário, espaços e equipamentos urbanos; da ABNT, em particular a NBR 9050:2004.

- **Eficiência Energética em Prédios Públicos:**

Todos os projetos deverão atender os requisitos relacionados à Eficiência Energética. A Eficiência Energética é um conjunto de recomendações que, se atendidas, promoverão o uso racional e eficiente da energia elétrica nos prédios Públicos. Refere-se a itens como iluminação artificial e condicionamento de ar, projeto de arquitetura, diagnóstico energético e a compra de equipamentos, bem como, a análise do uso de fontes alternativas de energia.

Citamos como opção para orientação de projetos eficientes do ponto de vista energético a “Regulamentação para Etiquetagem Voluntária de Nível de Eficiência Energética de Edifícios Comerciais, de Serviços e Públicos”. Esta regulamentação inclui três requisitos principais: a) eficiência e potência instalada do sistema de iluminação, b) eficiência do sistema de condicionamento do ar e c) desempenho térmico da envoltória do edifício. Esta Regulamentação pode ser consultada nos sites do PROCEL ou INMETRO.

- **Conservação e Uso Racional da Água em Prédios Públicos:**

Todos os projetos deverão implementar um Programa de Conservação e Uso Racional da Água nas Edificações que tem como objetivo instituir medidas que induzam à conservação, uso racional e utilização de fontes alternativas para captação de água nas novas edificações, bem como, a conscientização dos usuários sobre a importância da conservação da água.

O uso racional da água corresponde ao conjunto de ações que propiciam a economia de água e o combate ao desperdício quantitativo nas edificações, que é o volume de água potável desperdiçado pelo uso abusivo. Para tanto, os sistemas hidráulico-sanitários das novas edificações, serão projetados visando o conforto e segurança dos usuários, bem como, a sustentabilidade dos recursos hídricos com o uso de aparelhos e dispositivos economizadores de água, tais como:

- a) bacias sanitárias de volume reduzido de descarga;
- b) chuveiros e lavatórios de volumes fixos de descarga;
- c) torneiras dotadas de arejadores e com registro de esfera.

Tatiana Maria Riosano Lobo
Fiscalização
Engenheira Civil
CREA 1282 D/MA



Se possível, deverão também ser instalados hidrômetros para medição individualizada do volume de água gasto por unidade de forma a ter um controle mais eficaz de possíveis fugas de água por setor.

Essas ações devem ser complementadas por meio da utilização de fontes alternativas, que não o Sistema Público de Abastecimento ou o sistema interno do FNDE. As ações de Utilização de Fontes Alternativas compreendem:

- I - a captação, armazenamento e utilização de água proveniente das chuvas.
- II - a captação e armazenamento e utilização de águas servidas.

Deverão ser previstos o dimensionamento, projeto e execução de um reservatório de acumulação (cisterna) para armazenamento das águas pluviais provenientes da cobertura de cada edificação a ser construída, as quais deverão ser utilizadas para fins não potáveis, conforme orientações técnicas e nova política ecológica e de sustentabilidade.

4. **RELAÇÃO DOS PROJETOS E NORMAS TÉCNICAS RELACIONADAS**

Todos os Projetos Complementares, com exceção daqueles citados no Caderno de Encargos como de autoria dos responsáveis técnicos do FNDE, deverão ser fornecidos pela CONTRATADA, encaminhados para aprovação e submetidos à análise dos responsáveis técnicos do FNDE. Segue a relação abaixo:

- **Projeto de Fundações:**

Os projetos de Fundações deverão também atender às seguintes Normas e Práticas Complementares:

Práticas de Projeto, Construção e Manutenção de Edifícios Públicos Federais (Ver Referência);

Normas da ABNT e do INMETRO:

- NBR 9061 – Segurança de Escavação a Céu Aberto – Procedimento
- NBR 5681 – Controle Tecnológico da Execução de Aterros em Obras de Edificações
- NBR 8044 – Projeto Geotécnico – Procedimento
- NBR 6484 – Execução de Sondagem de Simples Reconhecimento dos Solos – Método de Ensaio
- NBR 9604 – Abertura de Poços e Trincheira de Inspeção em Solo com Retirada de Amostra Deformada e Indeformada – Procedimento
- NBR 12131 – Estacas – Prova de Carga Estática – Método de Ensaio
- NBR 5629 - Estruturas Ancoradas no Terreno - Ancoragens Injetadas no Terreno - Procedimento
- NBR 6121 - Prova de Carga a Compressão em Estacas Verticais - Procedimento
- NBR 6122 - Projeto e Execução de Fundações - Procedimento
- NBR 6489 - Prova de Carga Direta sobre o Terreno de Fundações - Procedimento
- NBR 6502 - Rochas e Solos - Terminologia
- NBR 8036 - Programação de Sondagens de Simples Reconhecimento dos Solos para Fundações de Edifícios
- NBR 10067 - Princípios Gerais de Representação em Desenho Técnico
- Códigos, Leis, Decretos, Portarias e Normas Federais, Estaduais e Municipais, inclusive normas de concessionárias de serviços públicos;
- Instruções e Resoluções dos Órgãos do Sistema CREA/CONFEA.

- **Projeto de estrutura de concreto armado:**

Os projetos de Estruturas de Concreto deverão também atender às seguintes Normas e Práticas Complementares:

- Práticas de Projeto, Construção e Manutenção de Edifícios Públicos Federais;

Thiago Carlos Roberto Lobo
Fiscalização
Engenharia Civil
CREA 1222/DMA



- Normas da ABNT e do INMETRO:
- NBR 9062/2001 Projeto e execução de estruturas de concreto pré-moldado (quando for o caso)
- NBR 6118 - Cálculo e Execução de Obras de Concreto Armado Procedimento
- NBR 6120 - Cargas para Cálculo de Estruturas de Edificações - Procedimento
- NBR 6123 - Forças devidas ao vento em Edificações - Procedimento
- NBR 7197 - Cálculo e Execução de Obras em Concreto Protendido
- NBR 10067 - Princípios Gerais de Representação em Desenho Técnico.
- NBR 5738/2003 Concreto – Moldagem de corpos-de-prova para ensaios
- NBR 5739/1994 Concreto – Ensaio de compressão de corpos-de-prova cilíndricos
- NBR 7212/1984 Especificação de concreto dosado em central
- NBR 8522/2004 Concreto – Determinação dos módulos estáticos de elasticidade e de deformação e da curva tensão-deformação
- NBR 8953/1992 Concreto para fins estruturais – Classificação por grupos de resistência
- NBR 12655/2006 Concreto de cimento Portland – Preparo, controle e recebimento
- NBR 14931/2003 Execução de estruturas de concreto – Procedimento
- NBR 15146/2004 Controle tecnológico de concreto – Qualificação de pessoal – Requisitos
- NBR 15200/2004 Projeto de estruturas de concreto em situação de incêndio
- NBR NM 33/1998 Concreto – Amostragem de concreto fresco
- NBR NM 67/1998 Concreto – Determinação da consistência pelo abatimento do tronco de cone

Normas e Códigos Estrangeiros:

- American Concrete Institute (ACI) Standard 318-77 - Building Code Requirements for Reinforced Concrete.
- Comité Euro - International du Béton (CEB) Code Modèl pour les Structures em Béton - 1978
- CEB - FIP - Model Cosde - 1990
- Instruções e Resoluções dos Órgãos do Sistema CREA/CONFEA;
- Códigos, Leis, Decretos, Portarias e Normas Federais, Estaduais e Municipais, inclusive normas de concessionárias de serviços públicos.

• Projeto de estrutura metálica: Estrutura das Coberturas, guarda-corpos, corrimãos, gradis e Estrutura da Escada de Incêndio

Os projetos de estruturas metálicas deverão também atender às seguintes Normas e Práticas Complementares:

- Práticas de Projeto, Construção e Manutenção de Edifícios Públicos Federais;
- Normas da ABNT e do INMETRO:
- NBR 6120 - Cargas para o Cálculo de Estruturas de Edificações - Procedimento
- NBR 6123 - Forças devidas ao Vento em Edificações - Procedimento
- NBR 6313 - Peça Fundida de Aço Carbono para Uso Geral - Especificação
- NBR 6648 - Chapas Grossas de Aço Carbono para Uso Estrutural - Especificação
- NBR 6649/NBR 6650 - Chapas Finas a Quente de Aço Carbono para Uso Estrutural - Especificação
- NBR 8681 - Ações e Segurança nas Estruturas
- NBR 7007 - Aço para Perfis Laminados para Uso Estrutural - Especificação
- NBR 5000 - Chapas Grossas de Aço de Baixa Liga e Alta Resistência Mecânica - Especificação
- NBR 5004 - Chapas Finas de Aço de Baixa Liga e Alta Resistência Mecânica - Especificação

Tatiana Lobo
Fiscalização
Engenheira Civil
CREA 1222 D/MA



- NBR 5008 - Chapas Grossas de Aço de Baixa e Alta Resistência Mecânica, Resistentes à Corrosão Atmosférica para Uso Estrutural - Especificação
- NBR 5920/NBR 5921 - Chapas Finas de Aço de Baixa Liga e Alta Resistência Mecânica, Resistentes à Corrosão Atmosférica para Uso Estrutural (a frio/ a quente) - Especificação
- NBR 8261 - Perfil Tubular de Aço Carbono, Formado a Frio, com e sem Costura, de Seção Circular, Quadrada ou Retangular para Uso Estrutural - Especificação
- NBR 7242 - Peças fundidas de aço de alta resistência para fins estruturais - Especificação;
- NBR 14718 - Guarda-Corpos para Edificações.
- NBR 10067 - Princípios Gerais de Representação em Desenho Técnico

• **Instalações Hidráulicas e Sanitárias: Água Fria**

Os projetos de Instalações Hidráulicas de Água Fria deverão também atender às seguintes Normas e Práticas Complementares:

- Práticas de Projeto, Construção e Manutenção de Edifícios Públicos Federais;
- Normas da ABNT e do INMETRO:
- NBR 5580 - Tubos de Aço Carbono para Rosca Whitworth Gás, para Uso Comum na Condução de Fluídos
- NBR 5626 - Instalações Prediais de Água Fria - Procedimento
- NBR 5648 - Tubo de PVC rígido para instalações prediais de Água Fria - Especificação
- NBR 5651 - Recebimento de Instalações Prediais de Água Fria - Especificação
- NBR 5657 - Verificação da Estanqueidade à Pressão Interna de Instalações Prediais de Água Fria - Método de Ensaio
- NBR 5658 - Determinação das Condições de Funcionamento das Peças de Utilização de uma Instalação Predial de Água Fria - Método de Ensaio
- NBR 5669 - Desempenho de válvulas de descarga em instalações prediais de água fria - Procedimento
- NBR 9256 - Montagem de Tubos e Conexões Galvanizadas para Instalações Prediais de Água Fria
- NBR 10067 - Princípios Gerais de Representação em Desenho Técnico
- Normas Regulamentadoras do Capítulo V - Título II, da CLT, relativas à Segurança e Medicina do Trabalho:
- NR 24 - Condições Sanitárias e de Conforto nos Locais de Trabalho
- Códigos, Leis, Decretos, Portarias e Normas Federais, Estaduais e Municipais, inclusive normas de concessionárias de serviços públicos;
- Instruções e Resoluções dos Órgãos do Sistema CREA/CONFED.

• **Instalações Hidráulicas e Sanitárias: Esgotos Sanitários**

Os projetos de Instalações Hidráulicas de Esgotos Sanitários deverão também atender às seguintes Normas e Práticas Complementares:

- Práticas de Projeto, Construção e Manutenção de Edifícios Públicos Federais;
- Normas da ABNT e do INMETRO:
- NBR 5580 - Tubos de Aço Carbono para Rosca Whitworth Gás para Usos Comuns na Condução de Fluídos - Especificação
- NBR 5645 - Tubo cerâmico para Canalizações - Especificações
- NBR 5688 - Tubo e Conexões de PVC Rígido para Esgoto Predial e Ventilação - Especificação
- NBR 6943 - Conexões de Ferro Fundido, Maleável, com Rosca para Tubulações - Padronização
- NBR 7229 - Projeto, Construção e Operação de Sistemas de Tanques Sépticos
- NBR 7362 - Tubo de PVC Rígido com Junta Elástica, Coletor de Esgoto - Especificação
- NBR 8160 - Instalações Prediais de Esgotos Sanitários
- NBR 10067 - Princípios Gerais de Representação em Desenho Técnico



- NBR 8161 - Tubos e Conexões de Ferro Fundido, para Esgoto e Ventilação - Padronização
- Normas Regulamentadoras do Capítulo V, Título II, da CLT, relativas à Segurança e Medicina do Trabalho:
- NR 24 - Condições Sanitárias e de Conforto nos Locais de Trabalho
- Códigos, Leis, Decretos, Portarias e Normas Federais, Estaduais e Municipais, inclusive normas de concessionárias de serviços públicos;
- Instruções e Resoluções dos Órgãos do Sistema CREAONFEA.

- **Instalações Hidráulicas e Sanitárias: Drenagem e Águas Pluviais**

Os projetos de Instalações Hidráulicas de Drenagem de Águas Pluviais deverão também atender às seguintes Normas e Práticas Complementares:

- Práticas de Projeto, Construção e Manutenção de Edifícios Públicos Federais;
- Normas da ABNT e do INMETRO:
- NBR 5580 - Tubo de Aço Carbono para Rosca Whitworth Gás para Usos Comuns na Condução de Fluidos - Especificação
- NBR 5645 - Tubo Cerâmico para Canalizações - Especificação
- NBR 5680 - Tubo de PVC Rígido, Dimensões - Padronização
- NBR 8056 - Tubo Coletor de Fibrocimento para Esgoto Sanitário - Especificação
- NBR 8161 - Tubos e Conexões de Ferro Fundido para Esgoto e Ventilação - Padronização
- NBR 9793 - Tubo de Concreto Simples de Seção Circular para Águas Pluviais - Especificação
- NBR 9794 - Tubo de Concreto Armado de Seção Circular para Águas Pluviais - Especificação
- NBR 9814 - Execução de Rede Coletora de Esgoto Sanitário - Procedimento
- NBR 10067 - Princípios Gerais de Representação em Desenho Técnico
- NBR 10843 - Tubos de PVC Rígido para Instalações Prediais de Águas Pluviais - Especificação
- NBR 10844 - Instalações Prediais de Águas Pluviais
- Códigos, Leis, Decretos, Portarias e Normas Federais, Estaduais e Municipais, inclusive normas de concessionárias de serviços públicos;
- Instruções e Resoluções dos Órgãos do Sistema CREAONFEA.

- **Projeto de Prevenção e Combate a Incêndios:**

Os projetos de Instalações de Prevenção e Combate a Incêndio deverão também atender às seguintes Normas e Práticas Complementares:

- Práticas de Projeto, Construção e Manutenção de Edifícios Públicos Federais;
- Normas da ABNT e do INMETRO:
- NBR 6135 - Chuveiros Automáticos para Extinção de Incêndio - Especificação
- NBR 9077 - Saídas de Emergência em Edifícios
- NBR 9441 - Execução de Sistemas de Detecção e Alarme de Incêndio
- NBR 10067 - Princípios Gerais de Representação em Desenho Técnico
- NBR 10897 - Proteção contra Incêndio por Chuveiro Automático - Procedimento
- NBR 11742 - Porta Corta-Fogo para Saídas de Emergência
- NBR 12693 - Sistema de Proteção por Extintores de Incêndio
- Normas Regulamentadoras do Capítulo V, Título II, da CLT:
- NR 26 - Sinalização de Segurança
- NR 23 - Proteção contra Incêndios
- Normas e Diretrizes de Projeto do Corpo de Bombeiros Local
- Regulamento para a Concessão de Descontos aos Riscos de Incêndio do Instituto de Resseguros do Brasil (IRB);
- Códigos, Leis, Decretos, Portarias e Normas Federais, Estaduais e Municipais, inclusive normas de concessionárias de serviços públicos;
- Instruções e Resoluções dos Órgãos do Sistema CREAONFEA.



- **Projeto de Impermeabilização:**

Os projetos de Impermeabilização deverão também atender às seguintes Normas e Práticas Complementares:

Normas da ABNT e do INMETRO:

- NBR 9575 - Impermeabilização - Seleção e projeto
- NBR 9574 - Execução de impermeabilização – Procedimento
- NBR 15352 - Mantas termoplásticas de polietileno de alta densidade (PEAD) e de polietileno linear (PEBDL) para impermeabilização
- NBR 9685 - Emulsão asfáltica para impermeabilização
- NBR 8083 - Materiais e sistemas utilizados em impermeabilização – Terminologia
- NBR 8521 - Emulsões asfálticas com fibras de amianto para impermeabilização – Especialização
- NBR 9396 - Elastômeros em solução para impermeabilização – Especificação
- NBR 9229 - Mantas de butil para impermeabilização – Especificação
- NBR 9228 - Feltros asfálticos para impermeabilização – Especificação
- NBR 9227 - Véu de fibras de vidro para impermeabilização – Especificação
- NBR 9690 - Mantas de polímeros para impermeabilização (PVC) – Especificação
- NBR 9689 - Materiais e sistemas de impermeabilização – Classificação
- NBR 9687 - Emulsões asfálticas com carga para impermeabilização – Especificação
- NBR 9686 - Solução asfáltica empregada como material de imprimação na impermeabilização - Especificação
- NBR 9685- Emulsões asfálticas sem carga para impermeabilização – Especificação
- NBR 9952 - Manta asfáltica com armadura para impermeabilização - Requisitos e métodos de ensaio
- NBR 9910 - Asfalto modificados para impermeabilização sem adição de polímeros - Características de desempenho
- NBR 11905 - Sistemas de impermeabilização composto por cimento impermeabilizante e polímeros – Especificação
- NBR 12170 - Potabilidade da água aplicável em sistema de impermeabilização - Método de ensaio
- NBR 12171 - Aderência aplicável em sistema de impermeabilização composto por cimento impermeabilizante e polímeros - Método de ensaio
- NBR 13321 - Membrana acrílica com armadura para impermeabilização – Especificação
- NBR 11797 - Mantas de etileno-propileno-dieno-monômero (EPDM) impermeabilização – Especificação
- NBR 13724- Membrana asfáltica para impermeabilização, moldada no local, com estruturantes - Especificação
- Códigos, Leis, Decretos, Portarias e Normas Federais, Estaduais e Municipais, inclusive normas de concessionárias de serviços públicos;
- Instruções e Resoluções dos Órgãos do Sistema CREA/CONFEA.

- **PODERÃO SER SOLICITADOS PELO FNDCE OUTROS PROJETOS COMPLEMENTARES QUE SE MOSTRAREM NECESSÁRIOS PARA A PERFEITA EXECUÇÃO DA OBRA.**

5. APRESENTAÇÃO DE DESENHOS E DOCUMENTOS

Os desenhos e documentos a serem elaborados deverão respeitar as normas técnicas pertinentes e conterão na parte inferior ou superior, no mínimo, as seguintes informações:



- Identificação do CONTRATANTE que assumirá a edificação; identificação da CONTRATADA e do autor do projeto: nome, registro profissional e assinatura; identificação da edificação: nome e localização geográfica; identificação do projeto: etapa de projeto, especialidade/ área técnica, codificação; identificação do documento: título, data da emissão e número de revisão; demais dados pertinentes.

A CONTRATADA deverá emitir os desenhos e documentos de projeto em obediência a eventuais padrões previamente definidos pelo CONTRATANTE.

A elaboração dos desenhos e documentos de projeto deverá obedecer às disposições definidas no Caderno de Encargos, sendo elaborados através de tecnologia digital. A entrega final dos desenhos e documentos de projeto deverá ser realizada em formato de arquivo *.dwg, do software Autocad, ou equivalente, em discos óticos (CD ROM), acompanhados de uma cópia em papel, de conformidade com o Caderno de Encargos.



PRÁTICA GERAL DE CONSTRUÇÃO – 1
Segurança e Saúde no Trabalho – 1.8

1. SEGURANÇA E SAÚDE NO TRABALHO

Antes do início dos trabalhos, a **CONTRATADA** deverá elaborar e apresentar à **FISCALIZAÇÃO** o Programa de Prevenção de Riscos Ambientais - **PPRA**, em conformidade com a NR 9, visando à preservação da saúde e da integridade dos trabalhadores, através da antecipação, reconhecimento, avaliação e conseqüente controle da ocorrência de riscos ambientais existentes ou que venham a existir no ambiente de trabalho, tendo em consideração a proteção do meio ambiente e dos recursos naturais.

Caberá à **CONTRATADA** adotar todas as medidas relativas a Engenharia de Segurança, Higiene e Medicina do Trabalho, fornecendo às suas custas todos os equipamentos de proteção individual (EPI) visando à prevenção de acidentes de qualquer natureza no decorrer da obra.

A **CONTRATADA** deverá implantar em torno dos locais onde os serviços estiverem sendo executados os elementos de sinalização e proteção atendendo as Normas Regulamentadoras – NR, relativas à engenharia de segurança e medicina do trabalho, às exigências de proteção contra incêndio e de primeiros socorros, de forma a resguardar de acidentes os trabalhadores e transeuntes, sem prejuízo dos serviços em andamento.

A **CONTRATADA** fornecerá aos funcionários todos os equipamentos de proteção individual exigidos pela NR 6 - Equipamentos de Proteção Individual (EPI), tais como: capacetes e óculos especiais de segurança, protetores faciais, luvas e mangas de proteção, botas de borracha e cintos de segurança, de conformidade com a natureza dos serviços e obras em execução. Também deverão ser fornecidos todos os Equipamentos de Proteção Coletiva (EPC), (Ver Item 1.8 - Segurança).

A **CONTRATADA** manterá organizadas, limpas e em bom estado de higiene as instalações do canteiro de serviço, especialmente as vias de circulação, passagens e escadarias, refeitórios e alojamentos, coletando e removendo regularmente as sobras de materiais, entulhos e detritos em geral.

A **CONTRATADA** deverá estocar e armazenar os materiais de forma a não prejudicar o trânsito de pessoas e a circulação de materiais, obstruir portas e saídas de emergência e impedir o acesso de equipamentos de combate a incêndio.

A **CONTRATADA** manterá no canteiro de serviço equipamentos de proteção contra incêndio e brigada de combate a incêndio, na forma das disposições em vigor.

Caberá à **CONTRATADA** comunicar à **FISCALIZAÇÃO** e, nos casos de acidentes fatais, à autoridade competente, da maneira mais detalhada possível, por escrito, todo tipo de acidente que ocorrer durante a execução dos serviços e obras, inclusive princípios de incêndio.

Cumprirá à **CONTRATADA** manter no canteiro de serviço medicamentos básicos e pessoal orientado para os primeiros socorros nos acidentes que ocorram durante a execução dos trabalhos, nos termos da NR 18.

Caberá à **CONTRATADA** manter vigias que controlem a entrada e saída de materiais, máquinas, equipamentos e pessoas, bem como manter a ordem e disciplina em todas as dependências do canteiro de serviço.

O **CONTRATANTE** realizará inspeções periódicas no canteiro de serviço, a fim de verificar o cumprimento das medidas de segurança adotadas nos trabalhos, o estado de conservação dos equipamentos de proteção individual e dos dispositivos de proteção de máquinas e ferramentas que ofereçam riscos aos trabalhadores, bem



Ministério da Educação
Fundo Nacional de Desenvolvimento da Educação
Coordenação Geral de Infra-Estrutura - CGEST



como a observância das demais condições estabelecidas pelas normas de segurança e saúde no trabalho.



PRÁTICA GERAL DE CONSTRUÇÃO – 1
Responsabilidade da CONTRATADA – 1.9

1. RESPONSABILIDADE DA CONTRATADA

Durante 5 (cinco) anos após o Recebimento Definitivo dos serviços e obras, a CONTRATADA responderá por sua qualidade e segurança nos termos do Artigo 1245 do Código Civil Brasileiro, devendo efetuar a reparação de quaisquer falhas, vícios, defeitos ou imperfeições que se apresentem nesse período, independentemente de qualquer pagamento do CONTRATANTE.

A presença da FISCALIZAÇÃO durante a execução dos serviços e obras, quaisquer que sejam os atos praticados no desempenho de suas atribuições, não implicará solidariedade ou corresponsabilidade com a CONTRATADA, que responderá única e integralmente pela execução dos serviços, inclusive pelos serviços executados por suas subcontratadas, na forma da legislação em vigor.

Se a CONTRATADA recusar, demorar, negligenciar ou deixar de eliminar as falhas, vícios, defeitos ou imperfeições apontadas, poderá o CONTRATANTE efetuar os reparos e substituições necessárias, seja por meios próprios ou de terceiros, transformando-se os custos decorrentes, independentemente do seu montante, em dívida líquida e certa da CONTRATADA.

A CONTRATADA responderá diretamente por todas e quaisquer perdas e danos causados em bens ou pessoas, inclusive em propriedades vizinhas, decorrentes de omissões e atos praticados por seus funcionários e prepostos, fornecedores e subcontratadas, bem como originados de infrações ou inobservância de leis, decretos, regulamentos, portarias e posturas oficiais em vigor, devendo indenizar o CONTRATANTE por quaisquer pagamentos que seja obrigado a fazer a esse título, incluindo multas, correções monetárias e acréscimos de mora.



PRÁTICA GERAL DE CONSTRUÇÃO – 1
Fiscalização, Medição e Recebimento – 1.10

1. FISCALIZAÇÃO

A fiscalização da execução da obra compete ao CONTRATANTE de forma a garantir a regularidade dos atos praticados e a plena execução do objeto, nos termos do Convênio, em especial o cumprimento dos prazos de análise da respectiva prestação de contas. O FNDE manterá desde o início dos serviços e obras até o seu recebimento definitivo, a seu critério exclusivo, uma equipe de SUPERVISÃO constituída por profissionais habilitados que considerar necessários ao acompanhamento e controle dos trabalhos.

A CONTRATADA deverá facilitar, por todos os meios ao seu alcance, a ampla ação da FISCALIZAÇÃO, permitindo o acesso aos serviços e obras em execução, bem como atendendo prontamente às solicitações que lhe forem efetuadas.

No acompanhamento e fiscalização do objeto serão verificados:

- A comprovação da boa e regular aplicação dos recursos, na forma da legislação aplicável;
- A compatibilidade entre a execução do objeto, o que foi estabelecido no Plano de Trabalho, e os desembolsos e pagamentos, conforme os cronogramas apresentados;
- a regularidade das informações registradas pelo CONTRATADO no Sistema;
- o cumprimento das metas do Plano de Trabalho nas condições estabelecidas.

A FISCALIZAÇÃO realizará, dentre outras, as seguintes atividades:

- Manter um arquivo completo e atualizado de toda a documentação pertinente aos trabalhos, incluindo o contrato, Caderno de Encargos, orçamentos, cronogramas, caderneta de ocorrências, correspondência, relatórios diários, certificados de ensaios e testes de materiais e serviços, protótipos e catálogos de materiais e equipamentos aplicados nos serviços e obras;
- Analisar e aprovar o projeto das instalações provisórias e canteiro de serviço apresentados pela CONTRATADA no início dos trabalhos;
- Analisar e aprovar o plano de execução e o cronograma detalhado dos serviços e obras a serem apresentados pela CONTRATADA no início dos trabalhos;
- Promover reuniões periódicas no canteiro de serviço para análise e discussão sobre o andamento dos serviços e obras, esclarecimentos e providências necessárias ao cumprimento do contrato;
- Esclarecer ou solucionar incoerências, falhas e omissões eventualmente constatadas nos desenhos, memoriais, especificações e demais elementos de projeto, bem como fornecer informações e instruções necessárias ao desenvolvimento dos trabalhos;
- Solucionar as dúvidas e questões pertinentes à prioridade ou seqüência dos serviços e obras em execução, bem como às interferências e interfaces dos trabalhos da CONTRATADA com as atividades de outras empresas ou profissionais eventualmente contratados pelo CONTRATANTE;
- Promover a presença dos Autores dos projetos no canteiro de serviço, sempre que for necessária a verificação da exata correspondência entre as condições reais de execução e os parâmetros, definições e conceitos de projeto;



- Paralisar e/ou solicitar que sejam refeitos quaisquer serviços que não sejam executados em conformidade com projeto, norma técnica ou qualquer disposição oficial aplicável ao objeto do contrato;
- Solicitar a substituição de materiais e equipamentos que sejam considerados defeituosos, inadequados ou inaplicáveis aos serviços e obras;
- Solicitar a realização de testes, exames, ensaios e quaisquer provas necessárias ao controle de qualidade dos serviços e obras objeto do contrato;
- Exercer rigoroso controle sobre o cronograma de execução dos serviços e obras, aprovando os eventuais ajustes que ocorrerem durante o desenvolvimento dos trabalhos;
- Aprovar partes, etapas ou a totalidade dos serviços executados, verificar e atestar as respectivas medições, bem como conferir, vistar e encaminhar para pagamento as faturas emitidas pela CONTRATADA;
- Verificar e aprovar a substituição de materiais, equipamentos e serviços solicitada pela CONTRATADA e admitida no Caderno de Encargos, com base na comprovação da equivalência entre os componentes, de conformidade com os requisitos estabelecidos no Caderno de Encargos;
- Verificar e aprovar os relatórios periódicos de execução dos serviços e obras, elaborados de conformidade com os requisitos estabelecidos no Caderno de Encargos;
- Solicitar a substituição de qualquer funcionário da CONTRATADA que embarace ou dificulte a ação da FISCALIZAÇÃO ou cuja presença no local dos serviços e obras seja considerada prejudicial ao andamento dos trabalhos;

Qualquer auxílio prestado pela FISCALIZAÇÃO na interpretação dos desenhos, memoriais, especificações e demais elementos de projeto, bem como na condução dos trabalhos, não poderá ser invocado para eximir a CONTRATADA da responsabilidade pela execução dos serviços e obras.

A comunicação entre a FISCALIZAÇÃO e a CONTRATADA será realizada através de correspondência oficial e anotações ou registros na Caderneta de Ocorrências.

A Caderneta de Ocorrências, com páginas numeradas em 3 (três) vias, 2 (duas) destacáveis, será destinada ao registro de fatos e comunicações que tenham implicação contratual, como: modificações de projeto, conclusão e aprovação de serviços e etapas construtivas, autorizações para execução de trabalho adicional, autorização para substituição de materiais e equipamentos, ajustes no cronograma e plano de execução dos serviços e obras, irregularidades e providências a serem tomadas pela CONTRATADA e FISCALIZAÇÃO.

A FISCALIZAÇÃO deverá exigir relatórios diários de execução dos serviços e obras (Diário de Obra), com páginas numeradas em 3(três) vias, 2(duas) destacáveis, contendo o registro de fatos normais do andamento dos serviços, como: entrada e saída de equipamentos, serviços em andamento, efetivo de pessoal, condições climáticas, visitas ao canteiro de serviço, inclusive para as atividades de suas subcontratadas.

As reuniões realizadas no local dos serviços e obras serão documentadas por Atas de Reunião, elaboradas pela FISCALIZAÇÃO e que conterão, no mínimo, os seguintes elementos: data, nome e assinatura dos participantes, assuntos tratados, decisões e responsáveis pelas providências a serem tomadas.



2. MEDIÇÃO E RECEBIMENTO

Deverão ser obedecidas as seguintes condições gerais:

Somente poderão ser considerados para efeito de medição e pagamento os serviços e obras efetivamente executados pela CONTRATADA e aprovados pela FISCALIZAÇÃO, respeitada a rigorosa correspondência com o projeto e suas modificações expressa e previamente aprovadas pelo CONTRATANTE.

A medição de serviços e obras será baseada em relatórios periódicos elaborados pela CONTRATADA, registrando os levantamentos, cálculos e gráficos necessários à discriminação e determinação das quantidades dos serviços efetivamente executados.

A discriminação e quantificação dos serviços e obras considerados na medição deverão respeitar rigorosamente as planilhas de orçamento anexas ao contrato, inclusive critérios de medição e pagamento.

O CONTRATANTE efetuará os pagamentos das faturas emitidas pela CONTRATADA com base nas medições de serviços aprovadas pela FISCALIZAÇÃO, obedecidas as condições estabelecidas no contrato.

O Recebimento dos serviços e obras executados pela CONTRATADA será efetivado em duas etapas sucessivas:

- Na primeira etapa, após a conclusão dos serviços e solicitação oficial da CONTRATADA, mediante uma vistoria realizada pela FISCALIZAÇÃO e/ou Comissão de Recebimento de Obras e Serviços, será efetuado o Recebimento Provisório;
- Nesta etapa, a CONTRATADA deverá efetuar a entrega dos catálogos, folhetos e manuais de montagem, operação e manutenção de todas as instalações, equipamentos e componentes pertinentes ao objeto dos serviços e obras, inclusive certificados de garantia;
- Após a vistoria, através de comunicação oficial da FISCALIZAÇÃO, serão indicadas as correções e complementações consideradas necessárias ao Recebimento Definitivo, bem como estabelecido o prazo para a execução dos ajustes;
- Na segunda etapa, após a conclusão das correções e complementações e solicitação oficial da CONTRATADA, mediante nova vistoria realizada pela FISCALIZAÇÃO e/ou Comissão de Recebimento de Obras e Serviços, será realizado o Recebimento Definitivo;
- O Recebimento Definitivo somente será efetivado pelo CONTRATANTE após a apresentação pela CONTRATADA da Certidão Negativa de Débito fornecida pelo INSS, certificado de Recolhimento de FGTS e comprovação de pagamento das demais taxas, impostos e encargos incidentes sobre o objeto do contrato.



IMPLANTAÇÃO E ADMINISTRAÇÃO – 2
Barracão – 2.1

1. TIPO

O barracão será dimensionado pela CONTRATADA de forma a abrigar escritório com sanitário para a FISCALIZAÇÃO e Administração da Obra, almoxarifado, vestiários e sanitários de operários.

2. LOCALIZAÇÃO

A localização do barracão, dentro do canteiro da obra, bem como a distribuição interna dos respectivos compartimentos será objeto de estudo pela CONTRATADA. Após aprovado o estudo pela FISCALIZAÇÃO, será construído o barracão rigorosamente de acordo com as suas indicações.

3. CONSTRUÇÃO

- 3.1 O barracão deverá ser construído com estrutura de madeira ou alvenaria, a critério da CONTRATADA, e coberto com telhas. Será dotado de ventilação adequada com esquadrias simples, podendo ser confeccionadas na própria obra.
- 3.2 O barracão receberá interna e externamente pintura em látex na cor branca.
- 3.3 A área do escritório será compatível com o porte da obra; terá, no mínimo, 12 m² de área útil e será dotado de mesas, cadeiras e escaninhos de concepção simples, iluminação natural condizente com o ambiente e artificial com luminárias fluorescentes.
- 3.4 O sanitário do escritório deverá conter, no mínimo, 1 vaso sanitário, 1 lavatório e 1 chuveiro.
- 3.5 Os vestiários e sanitários para operários terão áreas e equipamentos de forma a atender a NR-18.



IMPLANTAÇÃO E ADMINISTRAÇÃO – 2
Quadro Efetivo da Obra – 2.2

1. DISPOSIÇÕES GERAIS

O responsável técnico da obra (RT) será Engenheiro Civil ou Arquiteto, com formação plena, devidamente inscrito no Conselho Regional de Engenharia, Arquitetura e Agronomia da Região sob a qual esteja jurisdicionada a obra. O RT será obrigatoriamente o profissional que acompanhará a obra.

Caberá à CONTRATADA selecionar os operários com comprovada capacidade técnica e dimensionar o quadro efetivo de acordo com o porte da obra.

Será exigido pelo CONTRATANTE que todo e qualquer trabalhador da empresa CONTRATADA tenha registro em carteira e enquadramento nas legislações trabalhistas e do INSS, conforme disposições do Ministério do Trabalho. Essa condição é obrigatória para que o funcionário tenha acesso ao canteiro de obras. Caso algum trabalhador da empresa CONTRATADA não esteja com a documentação exigida pelo Ministério do Trabalho, a mesma será notificada e o funcionário impedido de realizar qualquer atividade no canteiro de obras.

O CONTRATANTE poderá exigir da CONTRATADA a substituição de qualquer profissional do canteiro de obras desde que verificada sua incompetência na execução das tarefas, bem como apresentar hábitos de conduta nocivos à boa administração do canteiro.

A substituição de qualquer elemento será processada, no máximo, 48 horas após a comunicação, por escrito, da FISCALIZAÇÃO.



IMPLANTAÇÃO E ADMINISTRAÇÃO – 2
Instalações Provisórias – 2.3

1. DISPOSIÇÕES GERAIS

Todas as instalações provisórias serão executadas pela Contratada e devem estar de acordo com o disposto na NR 18.

O fornecimento e custo de água, esgoto sanitário, energia elétrica e demais instalações provisórias ficam às expensas da CONTRATADA.

2. ÁGUA

A ligação provisória de água, quando o logradouro for abastecido por rede distribuidora pública de água, obedecerá às prescrições e exigências de municipalidade.

2.1 RESERVATÓRIOS

Os reservatórios serão dotados de tampa e terão capacidade dimensionada para atender, sem interrupções de fornecimento, e todo os pontos previstos no canteiro de obras. Cuidado especial será tomado pela CONTRATADA quanto à previsão de consumo de água para confecção de concreto, alvenaria, pavimentação e revestimento da obra.

2.2 TUBULAÇÃO

Os tubos e conexões para as instalações hidráulicas poderão ser em PVC.

2.3 ABASTECIMENTO

O abastecimento de água ao canteiro será efetuado, obrigatoriamente, sem interrupção, mesmo que a CONTRATADA tenha que se valer de caminhão-pipa.

3. ESGOTO SANITÁRIO

3.1 COLETOR PÚBLICO

Se o logradouro possuir coletor público, caberá à CONTRATADA a ligação provisória dos esgotos sanitários provenientes do canteiro de obras, de acordo com as exigências da municipalidade.

3.2 FOSSA

Quando o logradouro não possuir coletor público de esgotos, a CONTRATADA instalará fossa séptica e sumidouro, de acordo com as prescrições mínimas estabelecidas pela NBR-7229 - Construção e instalação de fossas sépticas e disposição dos efluentes finais. Em hipótese alguma se admitirá a ligação do efluente de fossa/sumidouro diretamente à galeria de águas pluviais.



4. **ENERGIA ELÉTRICA**

A ligação provisória de energia elétrica ao canteiro obedecerá, rigorosamente, às prescrições da concessionária local.

4.1 REDE

Os ramais e sub-ramais internos serão executados com condutores isolados por camada termoplástica, corretamente dimensionados para atender às respectivas demandas dos pontos de utilização.

Os condutores aéreos serão fixados em postes com isoladores de porcelana.

As emendas de fios e cabos serão executadas com conectores apropriados e guarnecidos com fita isolante. Não serão admitidos fios desencapados.

As descidas (prumadas) de condutores para alimentação de máquinas e equipamentos serão protegidas por eletrodutos.

Todos os circuitos serão dotados de disjuntores termo-magnéticos. Cada máquina e equipamento receberá proteção individual de acordo com a respectiva potência por disjuntor termo magnético, fixado próximo ao local de operação do equipamento e abrigado em caixas de madeira com portinhola.

4.2 VIGILÂNCIA

Caberá à CONTRATADA exercer enérgica vigilância das instalações provisórias de energia elétrica, a fim de evitar acidentes e curtos-circuitos que possam provocar danos físicos às pessoas ou que venham prejudicar o andamento normal dos trabalhos.

5. **PLACA DE OBRA**

A CONTRATADA deverá fornecer e instalar 1 (uma) placa de obra conforme o modelo do Governo Federal. A CONTRATADA deverá solicitar junto ao FNDE o modelo da Placa de Obra referente ao Bloco que será construído, executando-a conforme o Projeto Específico fornecido.

A empresa também deverá instalar às suas expensas as placas identificadoras da empresa e demais placas exigidas pela legislação.



IMPLANTAÇÃO E ADMINISTRAÇÃO – 2
Limpeza do Terreno – 2.4

1. DISPOSIÇÕES GERAIS

A limpeza do terreno e atividades correlatas necessárias para que seja possível a locação da edificação ficam às expensas da CONTRATADA.

2. SERVIÇOS A EXECUTAR

A limpeza do terreno compreenderá os serviços de demolição e remoção dos entulhos resultantes da mesma, o que permitirá que a área fique completamente livre e desimpedida para a nova edificação, tomando-se os cuidados necessários para evitar danos a terceiros.

3. ENTULHOS

Será efetuada, no decorrer do prazo de execução da obra, periódica remoção dos entulhos e detritos que venham a acumular no terreno.



IMPLANTAÇÃO E ADMINISTRAÇÃO – 2
Locação – 2.5

1. DISPOSIÇÕES PRELIMINARES

A locação será executada com teodolito e nível.

A CONTRATADA procederá à locação planimétrica e altimétrica da obra de acordo com o projeto de implantação.

Procederá também à aferição das dimensões, dos alinhamentos, dos ângulos e de quaisquer outras indicações constantes do projeto com as reais condições encontradas no local.

Havendo discrepância entre as reais condições existentes no local e os elementos do projeto, a ocorrência será objeto de comunicação, por escrito, à FISCALIZAÇÃO, a quem competirá deliberar a respeito.

Após a demarcação dos alinhamentos e pontos de nível, a CONTRATADA fará comunicação à FISCALIZAÇÃO que procederá às verificações e aferições que julgar oportunas.

2. APROVAÇÃO

Depois de atendidas pela CONTRATADA todas as exigências formuladas pela FISCALIZAÇÃO, o CONTRATANTE dará por aprovada a locação, sem que tal aprovação prejudique, de qualquer modo, o disposto a seguir.

3. ERROS E DISCREPÂNCIAS

A ocorrência de erros na locação da obra projetada implicará, para a CONTRATADA, obrigação de proceder por sua conta e nos prazos contratuais às modificações, demolições e reposições que se tornarem necessárias, a juízo da FISCALIZAÇÃO, ficando, além disso, sujeito à sanções, multas e penalidades aplicáveis em cada caso particular, de acordo com o Contrato e presente Caderno de Encargos.

4. DISPOSIÇÕES FINAIS

A CONTRATADA manterá em perfeitas condições toda e qualquer referência de nível (RN) e de alinhamento, o que permitirá reconstituir ou aferir a locação em qualquer tempo e oportunidade.

Periodicamente, a CONTRATADA efetuará rigorosa verificação no sentido de comprovar se a obra está sendo executada de acordo com a locação.



IMPLANTAÇÃO E ADMINISTRAÇÃO – 2
Tapumes – 2.6

1. DISPOSIÇÕES PRELIMINARES

Todos os tapumes devem estar de acordo com o disposto na NR 18, sendo que todos serão executados e custeados pela CONTRATADA.

2. CARACTERÍSTICAS TÉCNICAS

Os tapumes serão executados com chapas de madeira compensada ou madeirite, obedecidas, rigorosamente as exigências da municipalidade local e o prescrito a seguir.

Os tapumes, quando não especificados de modo diverso, terão 2,20 m de altura e acompanharão o caimento natural do terreno.

Serão construídos com chapas de madeira compensada ou madeirite, de 2,20 x 1,10 m com 6 mm de espessura.

Os montantes e travessas serão constituídos por peças de madeira com seção de 6 x 6 cm. os montantes serão espaçados entre si 110 cm, de eixo a eixo.

Os tapumes levarão rodapés e chapins de tábuas.

Portões, portas e alçapões para descarga de materiais serão executados com as mesmas chapas devidamente estruturadas.



MOVIMENTO DE TERRA E SERVIÇOS CORRELATOS – 3
Aterro/Compactação e Transporte – 3.1

1. ATERROS/COMPACTAÇÃO

Para levantamento dos volumes de terra a serem escavados e/ou aterrados devem ser utilizadas as curvas de nível referentes aos projetos de implantação de cada edificação. A determinação dos volumes deverá ser realizada através de seções espaçadas entre si, tanto na direção vertical quanto horizontal. O volume de aterro deverá incluir os aterros necessários para a implantação da obra, bem como o aterro do caixão.

A execução de aterro e compactação obedecerá às normas da ABNT, em particular as citadas a seguir:

NBR-6459	Solo - determinação do limite de liquidez;
NBR-7180	Solo - determinação do limite de plasticidade;
NBR-7181	Solo - análise granulométrica;
NBR-7182	Solo - ensaio de compactação;
NBR-5661	Controle tecnológico da execução de aterros em obras de edificações

2. CONDIÇÕES GERAIS

O lançamento será executado em camadas com espessuras uniformes e controladas por meio de pontaletes.

As camadas depois de compactadas não terão mais que 30 cm de espessura média. A medida dessa espessura será feita por nivelamentos sucessivos da superfície do aterro, não se admitindo entretanto, nivelamentos superiores a 5 camadas.

A umidade do solo será mantida próxima da taxa ótima, por método manual, admitindo-se a variação de no máximo 3% (curva de Proctor).

Será mantida a homogeneidade das camadas a serem compactadas, tanto no que se refere à umidade quanto ao material.

Os materiais para composição do aterro serão convenientemente escolhidos, devendo ser usada de preferência a areia, que apresentará CBR (Califórnia Bearing Ratio) - Índice de Suporte Califórnia da ordem de 30%.

O aterro será sempre compactado até atingir o grau de compactação de no mínimo 95%, com referência ao ensaio de compactação normal de solos, conforme MB-33/84 (NBR-7182).

O controle tecnológico do aterro será realizado de acordo com a NB-501/77 (NBR-5681).

A CONTRATANTE só admitirá a utilização de pilões manuais em trabalhos secundários ou em locais de difícil manuseio, como em reaterro de valas.

Antes de iniciar aterros de grande porte, a CONTRATADA deverá submeter o plano de lançamento e método de compactação à apreciação e autenticação da



FISCALIZAÇÃO, informando número de camadas, material a ser utilizado, tipo de controle, equipamento, etc.

Na hipótese de haver necessidade de substituição do material de subleito, a seleção da jazida será objeto de pesquisa e os resultados dos ensaios serão apresentados à CONTRATANTE com parecer justificativo da opção efetuada pela FISCALIZAÇÃO.

O controle de serviços de aterro/compactação será feito por laboratório especializado, sob supervisão de seu Engenheiro responsável, munido de equipamentos para medições "in situ".

As camadas que não tenham atingido as condições mínimas de compactação, ou estejam com espessura maior que a especificada, serão escarificadas, homogeneizadas, levadas à umidade adequada e novamente compactadas, antes do lançamento da camada sobrejacente.

As camadas do aterro serão horizontais, devendo ser iniciadas nas cotas mais baixas.

Os ensaios de caracterização compreenderão os seguintes serviços:

- granulometria por peneiramento: NBR-7181;
- limite de liquidez: NBR-6459;
- limite de plasticidade: NBR-7180;
- compactação: NBR-7182;
- índice de Suporte Califórnia (CBR): método DNER-DPTM-49-64;
- densidade "in situ": processo do frasco de areia, segundo o método DNER-DPTM-92 64.

A seleção de método para verificação do grau de compactação será realizada de acordo com o peso do equipamento que será empregado, conforme o ensaio normal da NBR-7182.

No caso do material de empréstimo não ser homogêneo, a compactação será executada do lado seco da curva Proctor, próxima da umidade ótima. Deverá ser observado que, apesar do material ter sido retirado de uma mesma área, haveria indeterminação da curva a interpolar no caso da compactação ter sido executada no lado saturado.

A recomendação contida no item precedente passa a ser exigência no caso do material de empréstimo não ser homogêneo, apesar de retirado de uma mesma área, pois haveria indeterminação da curva a interpolar no caso da compactação ser executada no lado saturado.

3. TRANSPORTE

Fica a cargo da CONTRATADA o transporte necessário para a execução dos serviços de preparo do terreno, escavação e aterro.



MOVIMENTO DE TERRA E SERVIÇOS CORRELATOS – 3
Gabarito – 3.2

1. CONDIÇÕES GERAIS

O gabarito para locação dos pontos de perfuração das estacas deverá ser executado com 02 (duas) tábuas de 15,0cm de largura, lisas e isentas de textura que prejudique receber escrita manual.

As tábuas que formam o gabarito deverão ser pregadas formando ângulo de 90° entre si (na vertical e horizontal), pintadas de branco, com indicação das cotas acumuladas e dos pontos de perfuração com tinta vermelha ou azul. O gabarito deverá ser todo ele fixado em pontaletes cravados no terreno a uma distância não superior a 1,50m entre pontaletes e estroncadas a cada 9,00 m.

Nenhum trecho do gabarito deverá ter extensão acima de 25,00m, para evitar desvios de catenária nos arames esticados e cruzados para locação dos piquetes.



MOVIMENTO DE TERRA E SERVIÇOS CORRELATOS – 3
Escavações – 3.3

1. CONDIÇÕES GERAIS

As escavações necessárias à construção de fundações e as que se destinam a obras permanentes serão executadas de modo a não ocasionar danos à vida, à propriedades ou a ambos. Desde que atendidas as condições anteriormente citadas, as escavações provisórias de até 1,50 m não necessitam de cuidados especiais.

As escavações além de 1,50 m de profundidade, serão taludadas ou protegidas com dispositivos adequados de contenção. Quando se tratar de escavações permanentes, serão protegidas com muros de arrimo ou cortinas.

As cavas para fundações, subsolos, reservatórios d'água e outras partes da obra abaixo do nível do terreno, serão executadas de acordo com as indicações constantes do projeto de fundações e demais projetos da obra, natureza do terreno encontrado e volume do material a ser deslocado.

A execução dos trabalhos de escavações obedecerá, além do transcrito no presente Procedimento, a todas as prescrições da NBR-6122 - Projeto e execução de fundações, concernentes ao assunto.

As escavações para execução de blocos e cintas (baldrames) circundantes serão levadas a efeito com a utilização de escoramento e esgotamento d'água, se for o caso, de forma a permitir a execução a céu aberto daqueles elementos estruturais e respectivas impermeabilizações.

Todas as escavações serão protegidas, quando for o caso, contra ação de água superficial ou profunda, mediante drenagem, esgotamento ou rebaixamento do lençol freático.

O reaterro de escavações provisórias e o enchimento junto a muros de arrimo ou cortinas serão executados com todos os cuidados necessários, de modo a impedir deslocamentos que afetem a própria estrutura, edificações ou logradouros adjacentes.

2. RESPONSABILIDADE

A execução das escavações implicará responsabilidade integral da CONTRATADA, pela resistência e estabilidade das mesmas.



MOVIMENTO DE TERRA E SERVIÇOS CORRELATOS – 3
Preparo do Terreno – 3.4

1. NIVELAMENTO

A CONTRATADA executará todo movimento de terra necessário e indispensável para o nivelamento do terreno tanto para atender as cotas fixadas pelo projeto arquitetônico, como para adequá-lo as necessidades da implantação arquitetônica.

2. DRENAGEM

Durante os trabalhos de preparo do terreno, a CONTRATADA providenciará a drenagem, desvio e/ou canalização das águas pluviais, evitando, assim, que as mesmas venham a prejudicar as obras em andamento.

3. ÁREAS EXTERNAS

As áreas externas, quando não perfeitamente caracterizadas em plantas, serão regularizadas de forma a permitir, sempre, fácil acesso e perfeito escoamento das águas superficiais.



FUNDAÇÃO – 4
Condições Gerais – 4.1

1. NORMAS

Devem ser tomados todos os cuidados para o correto posicionamento da armação nas fundações, devendo ser utilizados espaçadores que garantam o recobrimento mínimo especificado pela NBR 6122.

A execução das fundações deverá satisfazer ao contido nas especificações do projeto e presente memorial no tocante aos procedimentos de execução, ao concreto aplicado, e às normas da ABNT atinentes ao assunto, especialmente as normas indicadas no Item 1 (Prática Geral da Construção – Projetos Complementares: Relação dos Projetos e Normas Técnicas Relacionadas - Projeto de Fundações) e as seguintes:

NBR-6118 Projeto e execução de obras de concreto armado;

NBR-6122 Projeto e execução de fundações;

NBR-7678 Segurança na execução de obras e serviços de construção;

NBR-12131 Estacas - prova de carga estática;

NBR-12655 Preparo, controle e recebimento de concreto;

NBR-13208 Estacas - prova de carga dinâmica;

NBR-6489 Prova de carga direta sobre terreno de fundação.

2. AMPLITUDE DA DESIGNAÇÃO

Para efeito deste Procedimento, entende-se por fundação os seguintes elementos:

- blocos;
- vigas de fundação (baldrames);
- estacas;
- blocos de coroamento;
- vigas de equilíbrio.

3. CONDIÇÕES GERAIS

As fundações serão executadas segundo o projeto elaborado pela CONTRATANTE e aprovado pelo FNDE, em total obediência às prescrições das Normas próprias da ABNT. Deverá ser adotada uma solução de fundações compatível com a intensidade das cargas, a capacidade de suporte do solo e a presença do nível d'água, podendo ser utilizadas fundações escavadas moldadas "in loco" ou cravadas.

Quando forem executados aterros, as capacidade de carga das fundações deverão ser analisadas quanto ao atrito negativo gerado. As fundações serão executadas segundo o projeto elaborado pela licitante e aprovado pela fiscalização, em total obediência às prescrições das Normas próprias da ABNT. Deverá ser adotada uma solução de fundações compatível com a intensidade das cargas, a capacidade de suporte do solo e a presença do nível d'água, podendo ser utilizadas fundações escavadas moldadas "in loco" ou cravadas.



Caberá à CONTRATADA a execução de todos os escoramentos para promover as condições de segurança.

O concreto utilizado nas fundações deverá ter consistência, consumo mínimo de cimento e fck de acordo com a NBR 6122 e a NBR 6118.

Sob qualquer elemento de concreto em contato com o solo (vigas, lajes, cintas) será estendida uma camada de brita de aproximadamente 3 cm e, posteriormente, uma camada de concreto simples de pelo menos 5 cm.

Os serviços só poderão ser iniciados após a aprovação, pela FISCALIZAÇÃO, da locação das fundações.

É obrigatória a presença permanente do engenheiro residente da contratada ou de especialista de fundações durante todo o processo de concretagem.

Correrão por conta da CONTRATADA todas as despesas necessárias para escoramento de construções vizinhas e sustentação de taludes, bem como para quaisquer outras providências julgadas necessárias à perfeita execução e estabilização da obra.

4. COTAS DE ARRASAMENTO

As cotas de arrasamento das fundações serão as indicadas nos projetos, sendo de responsabilidade da CONTRATADA a compatibilização com os projetos de arquitetura.

5. TIPOS DE FUNDAÇÃO

Ver Manual de Projeto

6. LANÇAMENTO

Antes do lançamento do concreto para confecção dos elementos de fundação, as cavas deverão estar limpas, isentas de quaisquer materiais que sejam nocivos ao concreto, tais como madeira, solo carreado por chuvas, etc.

Em caso de existência de água nas valas da fundação, deverá haver total esgotamento, não sendo permitida sua concretagem antes dessa providência.

O fundo da vala deverá ser recoberto com uma camada de brita de aproximadamente 3 cm e, posteriormente, com uma camada de concreto simples de pelo menos 5 cm.

Em nenhuma hipótese os elementos serão concretados usando o solo diretamente como fôrma lateral.

Durante a etapa de escavação das valas, a CONTRATADA deverá prever dispositivos para prevenção de acidentes, tais como cercas, grades, tapumes, etc.

Deverá ser observado o disposto no presente caderno de encargos, no tocante a controles e testes do concreto a ser utilizado.

7. BLOCOS DE FUNDAÇÃO

Serão adotados blocos com as dimensões indicadas nos projetos de fundações/estruturas, interligados entre si por vigas baldrame nas dimensões indicadas nas pranchas de forma.

Nos fundos dos blocos e vigas baldrames será executada camada de 5 cm de espessura de brita nº 1.



Ministério da Educação
Fundo Nacional de Desenvolvimento da Educação
Coordenação Geral de Infra-Estrutura - CGEST



Antes do efetivo início de qualquer trecho de fundações, a contratada deverá avaliar e notificar à fiscalização casos de eventuais alterações necessárias para alguma cota de arrasamento de estacas ou tubulões, com o objetivo de evitar situação indesejável caso algum bloco de fundações fique aflorado ou exposto. Esta prescrição engloba situações em locais interno (auditórios, etc) ou externo (empenas e fachadas), em quaisquer das edificações da obra.

Tanto para o concreto quanto para as armações dos blocos deverão ser observadas as indicações dos projetos, quanto ao fck do concreto e bitolas/dimensões das armações.



ESTRUTURA – 5
Concreto Armado – Condições Gerais – 5.1

1. PROJETO

A estrutura de concreto armado será executada em estrita obediência às disposições do projeto estrutural, fornecido pela CONTRATANTE, às Normas próprias da ABNT.

A estrutura dos edifícios é constituída por pilares e vigas em concreto armado moldado in loco e lajes de concreto armado pré-fabricadas. Será usado concreto fck= 25,0 MPa, conforme indicado no projeto de cálculo estrutural.

Quando for utilizado concreto usinado, deverão ser extraídos sistematicamente corpos de prova dos concretos, para ensaio de resistência, por firma especializada e idônea, aprovada pela fiscalização, de acordo com as recomendações contidas nas Normas.

Nenhum elemento estrutural poderá ser concretado sem a prévia verificação da CONTRATADA e da FISCALIZAÇÃO, no tocante aos alinhamentos, dimensões e estanqueidade das formas, armações, locação das fundações e/ou outros elementos que, por exigência do projeto, deverão estar embutidos na estrutura.

Deve-se ainda ter total respeito ao projeto estrutural, no que diz respeito às notas indicadas nas folhas, assim como respeitar o prazo adequado para retirada de escoramento. Na leitura e interpretação do projeto estrutural, será sempre levado em conta que o mesmo obedeceu às normas da ABNT aplicáveis ao caso, conforme a seguir:

NBR 7480-1996	Barras e fios de aço destinados a armaduras para concreto armado
NBR-7211	Agregados para concreto
NBR 5736-1991	Cimento Portland pozolânico;
NBR 5737-1992	Cimento Portland de moderada resistência a sulfatos (MRS) e cimento Portland de alta resistência a sulfatos (ARS);
NBR-7223	Concreto - determinação da consistência pelo abatimento do tronco de cone
NBR 6118	Projetos e execução de obra de concreto armado;
NBR 6120	Cargas para o cálculo de estruturas de edificações;
NBR 7190	Cálculo e execução de estruturas de madeira;
NBR 8800	Projeto e execução de estruturas de aço de edifícios - método dos estados limites.

OBS.: Na eventualidade de divergência entre o projeto estrutural e os demais, deverá ser consultado o FNDE, a quem competirá decidir pela solução a ser adotada.

2. MATERIAIS

2.1 ARMADURAS

2.1.1 Conforme especificações do presente caderno de encargos e projetos.

2.1.2 As barras de aço não deverão apresentar excesso de ferrugem, manchas de



óleo, argamassa aderente ou qualquer outra substância que impeça uma perfeita aderência ao concreto. Serão adotadas precauções para evitar oxidação excessiva das barras de espera, as quais, antes do início da concretagem, deverão estar limpas.

- 2.1.3 A armadura não poderá ficar em contato direto com a fôrma, obedecendo-se para isso à distância mínima prevista na NBR 6118 e no projeto estrutural. Para isso serão empregados afastadores de armadura dos tipos "clips" plásticos ou pastilhas de argamassa.
- 2.1.4 As diferentes partidas de ferro serão depositadas e arrumadas de acordo com a bitola, em lotes aproximadamente iguais de acordo com as normas, separados uns dos outros, de modo a ser estabelecida fácil correspondência entre os lotes e as amostras retiradas para ensaios.

2.2 AGREGADOS

- 2.2.1 Conforme especificações do presente caderno de encargos e projetos.
- 2.2.2 Serão identificados por suas características, cabendo ao laboratório modificar a dosagem quando um novo material indicado tiver características diferentes do agregado inicialmente empregado.
- 2.2.3 Quando os agregados forem medidos em volume, as padiolas ou carrinhos, especialmente construídos, deverão trazer, na parte externa, em caracteres bem visíveis, o nome do material, o número de padiolas por saco de cimento e o traço respectivo.

2.3 ÁGUA

- 2.3.1 Conforme especificações do presente caderno de encargos e projetos.

2.4 CIMENTO

- 2.4.1 Conforme especificações do presente caderno de encargos e projetos.
- 2.4.2 Nas peças sujeitas a ambientes agressivos, recomenda-se o uso de cimentos que atendam à NBR 5736-1991 e NBR 5737-1992.
- 2.4.3 Não será permitida, em uma mesma concretagem, a mistura de tipos e/ou marcas diferentes de cimento. Os volumes mínimos a misturar de cada vez deverão corresponder a 1 saco de cimento.
- 2.4.4 O cimento será obrigatoriamente medido em peso, não sendo permitida sua medição em volume.
- 2.4.5 Os sacos de cimento serão armazenados sobre estrado de madeira, em local protegido contra a ação das intempéries, da umidade e de outros agentes nocivos à sua qualidade. O cimento deverá permanecer na embalagem original até a ocasião de seu uso. As pilhas não deverão ser constituídas de mais de 10 sacos.
- 2.4.6 Lotes recebidos em épocas defasadas em mais de 15 dias não poderão ser misturados.



2.5 FÔRMAS E ESCORAMENTOS

- 2.5.1 As fôrmas e escoramentos obedecerão aos critérios da NBR 7190/1997 e da NBR 8800/1996.
- 2.5.2 O dimensionamento das fôrmas e dos escoramentos será feito de forma a evitar possíveis deformações devido a fatores ambientais ou provocados pelo adensamento do concreto fresco. As fôrmas serão dotadas da contra-flecha necessária.
- 2.5.3 Antes do início da concretagem, as fôrmas estarão limpas e estanques, de modo a evitar eventuais fugas de pasta.
- 2.5.4 As fôrmas serão molhadas até a saturação a fim de evitar-se a absorção da água de amassamento do concreto.
- 2.5.5 Os produtos antiaderentes, destinados a facilitar a desmoldagem, serão aplicados na superfície da fôrma antes da colocação da armadura.
- 2.5.6 Não se admitem pontaletes de madeira com diâmetro ou menor lado da seção retangular inferior a 5 cm para madeiras duras e 7 cm para madeiras moles. Os pontaletes com mais de 3 m de comprimento deverão ser contraventados para evitar flambagem, salvo se for demonstrada desnecessidade desta medida.
- 2.5.7 Deverão ser tomadas as precauções para evitar recalques prejudiciais provocados no solo ou na parte da estrutura que suporta o escoramento, pelas cargas por este transmitidas.
- 2.5.8 Cada pontalete de madeira só poderá ter uma emenda, a qual não deverá ser feita no terço médio do seu comprimento. Nas emendas, os topos das duas peças a emendar deverão ser planos e normais ao eixo comum. Deverão ser afixadas com sobrejuntas em toda a volta das emendas.
- 2.5.9 Os andaimes deverão ser perfeitamente rígidos, impedindo, desse modo, qualquer movimento das fôrmas no momento da concretagem. É preferível o emprego de andaimes metálicos.

2.6 EQUIPAMENTOS

- 2.6.1 A CONTRATADA manterá permanentemente na obra, como mínimo indispensável para execução do concreto, 1 betoneira e 2 vibradores. Caso seja usado concreto pré-misturado, torna-se dispensável a exigência da betoneira.
- 2.6.2 Poderão ser empregados vibradores de imersão, vibradores de fôrma ou régua vibradora, de acordo com a natureza dos serviços executados e desde que satisfaçam à condição de perfeito adensamento do concreto.
- 2.6.3 A capacidade mínima da betoneira será a correspondente a 1 traço com consumo mínimo de 1 saco de cimento.
- 2.6.4 Serão permitidos todos os tipos de betoneira, desde que produzam concreto uniforme e sem segregação dos materiais.



2.7 DOSAGEM

2.7.1 Conforme especificações do presente caderno de encargos e projetos.

2.7.2 O estabelecimento do traço do concreto será função da dosagem experimental (racional), na forma preconizada na NBR 6118/2003, de maneira que se obtenha, com os materiais disponíveis, um concreto que satisfaça às exigências do projeto a que se destina (fck).

2.7.3 Todas as dosagens de concreto serão caracterizadas pelos seguintes elementos:

- Resistência de dosagem aos 28 dias (fck28);
- Dimensão máxima característica (diâmetro máximo) do agregado em função das dimensões das peças a serem concretadas;
- Consistência medida através de "slump-test", de acordo com o método da NBR-7223;
- Composição granulométrica dos agregados;
- Fator água/cimento em função da resistência e da durabilidade desejadas;
- Controle de qualidade a que será submetido o concreto;
- Adensamento a que será submetido o concreto;
- Índices físicos dos agregados (massa específica, peso unitário, coeficiente de inchamento e umidade).

2.8 RESISTÊNCIA DE DOSAGEM

A fixação da resistência de dosagem será estabelecida em função da resistência característica do concreto (fck) estabelecida no projeto.

2.9 CONTROLE TECNOLÓGICO

O controle tecnológico abrangerá as verificações da dosagem utilizada, da trabalhabilidade, das características dos constituintes e da resistência mecânica.

3. EXECUÇÃO

A execução de qualquer parte da estrutura implica integral responsabilidade da CONTRATADA, quanto à sua resistência e estabilidade.

4. TRANSPORTE DO CONCRETO

O transporte do concreto será efetuado de maneira que não haja segregação ou desagregação de seus componentes, nem perda sensível de qualquer deles por vazamento ou evaporação.

Poderão ser utilizados na obra, para transporte do concreto da betoneira ao ponto de descarga ou local da concretagem, carrinhos de mão com roda de pneu, jiricas, caçambas, pás mecânicas, etc., não sendo permitido, em hipótese alguma, o uso de carrinhos com roda de ferro ou borracha maciça.



No bombeamento do concreto, deverá existir um dispositivo especial na saída do tubo para evitar a segregação. O diâmetro interno do tubo será, no mínimo, 3 vezes o diâmetro máximo do agregado, quando utilizada brita, e 2,5 vezes o diâmetro, no caso de seixo rolado.

O transporte do concreto não excederá ao tempo máximo permitido para seu lançamento, que é de 1 hora.

Sempre que possível, será escolhido sistema de transporte que permita o lançamento direto nas fôrmas. Não sendo possível, serão adotadas precauções para manuseio do concreto em depósitos intermediários.

O transporte a longas distâncias só será admitido em veículos especiais dotados de movimentos capazes de manter uniforme o concreto misturado.

No caso de utilização de carrinhos ou padiolas (jiricas), buscar-se-ão condições de percurso suave, tais como rampas, aclives e declives, inclusive estrados.

Quando os aclives a vencer forem muito grandes (caso de 1 ou mais andares) , recorrer-se-á ao transporte vertical por meio de elevadores de obra (guinchos).

5. LANÇAMENTO

5.1 Conforme NBR 6118/2003, mais o seguinte:

Competirá à CONTRATADA informar, com oportuna antecedência, à FISCALIZAÇÃO da FNDE e ao laboratório encarregado do controle tecnológico: dia e hora do início das operações de concretagem estrutural, tempo previsto para sua execução e os elementos a serem concretados.

Não será permitido o lançamento do concreto de altura superior a 2 m para evitar segregação. Em quedas livres maiores, utilizar-se-ão calhas apropriadas; não sendo possíveis as calhas, o concreto será lançado por janelas abertas na parte lateral ou por meio de funis ou trombas.

Nas peças com altura superior a 2 m, com concentração de ferragem e de difícil lançamento, além dos cuidados do item anterior será colocada no fundo da fôrma uma camada de argamassa de 5 a 10 cm de espessura, feita com o mesmo traço do concreto que vai ser utilizado, evitando-se com isto a formação de "nichos de pedras".

Será de 1 hora o intervalo máximo de tempo permitido entre o término do amassamento do concreto e o seu lançamento.

Quando do uso de aditivos retardadores de pega, o prazo para lançamento poderá ser aumentado em função das características do aditivo, a critério da FISCALIZAÇÃO do FNDE. Em nenhuma hipótese será permitido o lançamento após o início da pega.

Não será permitido o uso de concreto remisturado.

Nos lugares sujeitos à penetração de água, serão adotadas providências para que o concreto não seja lançado havendo água no local; e mais, a fim de que, estando fresco, não seja levado pela água de infiltração.

A concretagem seguirá rigorosamente o programa de lançamento preestabelecido



para o projeto.

Não será permitido o "arrastamento" do concreto, pois o deslocamento da mistura com enxada, sobre fôrmas, ou mesmo sobre o concreto já aplicado, poderá provocar perda da argamassa por adesão aos locais de passagem. Caso seja inevitável, poderá ser admitido, a critério da FISCALIZAÇÃO, o arrastamento até o limite máximo de 3 m.

6. ADENSAMENTO

6.1 Conforme NBR 6118/2003 mais o seguinte:

Somente será admitido o adensamento manual em peças de pequena responsabilidade estrutural, a critério da FISCALIZAÇÃO. As camadas não deverão exceder a 20 cm de altura.

O adensamento será cuidadoso, de forma que o concreto ocupe todos os recantos da fôrma.

Serão adotadas precauções para evitar vibração da armadura, de modo a não formar vazios ao seu redor nem dificultar a aderência com o concreto.

Os vibradores de imersão não serão deslocados horizontalmente. A vibração será apenas a suficiente para que apareçam bolhas de ar e uma fina película de água na superfície do concreto.

A vibração será feita a uma profundidade não superior à agulha do vibrador. As camadas a serem vibradas terão, preferencialmente, espessura equivalente a 3/4 do comprimento da agulha.

As distâncias entre os pontos de aplicação do vibrador serão da ordem de 6 a 10 vezes o diâmetro da agulha (aproximadamente 1,5 vez o raio de ação). É aconselhável a vibração por períodos curtos em pontos próximos, ao invés de períodos longos num único ponto ou em pontos distantes.

Será evitada a vibração próxima às fôrmas (menos de 100 mm), no caso de se utilizar vibrador de imersão.

A agulha será sempre introduzida na massa de concreto na posição vertical, ou, se impossível, com a inclinação máxima de 45°, sendo retirada lentamente para evitar formação de buracos que se encherão somente de pasta. O tempo de retirada da agulha pode estar compreendido entre 2 ou 3 segundos ou até 10 a 15 segundos, admitindo-se, contudo, maiores intervalos para concretos mais secos, ouvida previamente a FISCALIZAÇÃO, que decidirá em função da plasticidade do concreto.

Na vibração por camadas, far-se-á com que a agulha atinja a camada subjacente para assegurar a ligação duas a duas.

Admitir-se-á a utilização, excepcionalmente, de outros tipos de vibradores (fôrmas, réguas, etc.).

7. JUNTAS DE CONCRETAGEM

7.1 Conforme NBR 6118/2003 e demais especificações a seguir:



Durante a concretagem poderão ocorrer interrupções previstas ou imprevistas. Em qualquer caso, a junta então formada denomina-se fria, se não for possível retomar a concretagem antes do início da pega do concreto já lançado.

Cuidar-se-á para que as juntas não coincidam com os planos de cisalhamento. As juntas serão localizadas onde forem menores os esforços de cisalhamento.

Quando não houver especificação em contrário, as juntas em vigas serão feitas, preferencialmente, em posição normal ao eixo longitudinal da peça (juntas verticais). Tal posição será assegurada através de fôrma de madeira, devidamente fixada.

A concretagem das vigas atingirá o terço médio do vão, não se permitindo juntas próximas aos apoios.

As juntas verticais apresentam vantagens pela facilidade de adensamento pois é possível fazer-se fôrmas de sarrafos verticais. Estas permitem a passagem dos ferros de armação e não do concreto, evitando a formação da nata de cimento na superfície, que se verifica em juntas inclinadas.

Na ocorrência de juntas em lajes, a concretagem atingirá o terço médio do maior vão, localizando-se as juntas paralelamente à armadura principal. Em lajes nervuradas, as juntas deverão situar-se paralelamente ao eixo longitudinal das nervuras.

As juntas permitirão a perfeita aderência entre o concreto já endurecido e o que vai ser lançado, devendo, portanto, a superfície das juntas receber tratamento com escova de aço, jateamento de areia ou qualquer outro processo que proporcione a formação de redentes, ranhuras ou saliências. Tal procedimento será efetuado após o início de pega e quando a peça apresentar resistência compatível com o trabalho a ser executado.

Quando da retomada da concretagem, a superfície da junta concretada anteriormente será preparada efetuando-se a limpeza dos materiais pulverulentos, nata de cimento, graxa ou quaisquer outros prejudiciais à aderência, e procedendo-se a saturação com jatos de água, deixando a superfície com aparência de "saturado superfície seca", conseguida com a remoção do excesso de água superficial.

Especial cuidado será dado ao adensamento junto a "interface" entre o concreto já endurecido e o recém-lançado, a fim de se garantir a perfeita ligação das partes.

Nos casos de juntas de concretagem não previstas, quando do lançamento de concreto novo sobre superfície antiga, poderá ser exigido, a critério da FISCALIZAÇÃO, o emprego de adesivos estruturais.

8. CURA DO CONCRETO

8.1 Conforme NBR 6118/2003, mais as disposições seguintes:

Qualquer que seja o processo empregado para a cura do concreto, a aplicação deverá iniciar-se tão logo termine a pega. O processo de cura iniciado imediatamente após o fim da pega continuará por período mínimo de 7 dias.

Quando no processo de cura for utilizada uma camada permanentemente molhada de pó de serragem, areia ou qualquer outro material adequado, esta terá no mínimo 5 cm.



Quando for utilizado processo de cura por aplicação de vapor d'água, a temperatura será mantida entre 38 e 66°C, pelo período de aproximadamente 72 horas.

A CONTRATANTE admite os seguintes tipos de cura:

- Molhagem contínua das superfícies expostas do concreto;
- Cobertura com tecidos de anagem, mantidos saturados;
- Cobertura por camadas de serragem Ou areia, mantidas saturadas;
- Lonas plásticas ou papéis betumados impermeáveis, mantidos sobre superfícies expostas, mas de cor clara, para evitar O aquecimento do concreto e a subsequente retração térmica;
- Películas de cura química, conforme especificações do presente caderno de encargos e projetos.

9. DESMOLDAGEM DE FÔRMAS E ESCORAMENTOS

9.1 A retirada das fôrmas obedecerá a NBR 6118/2003, atentando-se para os prazos recomendados:

- Faces laterais: 3 dias;
- Faces inferiores: 14 dias, com pontaletes, bem encunhados e convenientemente espaçados;
- Faces inferiores sem pontaletes; 21 dias.

9.2 A retirada do escoramento de tetos será feita de maneira conveniente e progressiva, particularmente para peças em balanço, o que impedirá o aparecimento de fissuras em decorrência de cargas diferenciais. Cuidados especiais deverão ser tomados nos casos de emprego de "concreto de alto desempenho" ($f_{ck} > 40$ MPa) , em virtude de sua baixa resistência inicial.

10. INSPEÇÃO DO CONCRETO

10.1 Na hipótese de ocorrência de lesões, como "ninhos de concretagem", vazios ou demais imperfeições, a FISCALIZAÇÃO fará exame da extensão do problema e definirá os casos de demolição e recuperação de peças.

10.2 Em caso de não-aceitação, por parte da FISCALIZAÇÃO, do elemento concretado, a CONTRATADA se obriga a demoli-lo imediatamente, procedendo à sua reconstrução, sem ônus para a CONTRATANTE.

10.3 As imperfeições citadas serão corrigidas conforme descrito nos itens a seguir:

- Desbaste com ponteira da parte imperfeita do concreto, deixando-se a superfície áspera e limpa.
- Preenchimento do vazio com argamassa de cimento e areia no traço 1:3, usando adesivo estrutural à base de resina epóxi. No caso de incorreções que possam alterar a seção de cálculo da peça, substituir-se-á a argamassa por concreto no traço 1:2:2.
- Quando houver umidade ou infiltração de água, o adesivo estrutural será substituído por impermeabilizante de pega rápida, submetendo-se o produto a ser usado à apreciação do PROPRIETÁRIO, antes da



utilização.

- A FISCALIZAÇÃO procederá, posteriormente, a um segundo exame para efeito de aceitação.

11. DISPOSIÇÕES DIVERSAS

Nenhum conjunto de elementos estruturais (vigas, montantes, percintas, lajes, etc.) poderá ser concretado sem prévia e minuciosa verificação, por parte da CONTRATADA e da FISCALIZAÇÃO, da perfeita disposição, dimensões, ligações e escoramentos das fôrmas e armaduras correspondentes, bem como sem prévio exame da correta colocação de canalizações elétricas, hidráulicas e outras que devam ficar embutidas na massa do concreto.

Todos os vãos de portas e janelas, cujas partes superiores não devam facear com as lajes dos tetos e que não possuam vigas previstas nos projetos estruturais, ao nível das respectivas padieiras, terão vergas de concreto, convenientemente armadas, com comprimento tal que excedam no mínimo 30 cm para cada lado do vão. A mesma precaução será tomada com os peitoris de vão de janelas, os quais serão guarnecidos com percintas de concreto armado.

As furações para passagem de canalização através de vigas ou outros elementos estruturais, quando não previstas em projeto, serão guarnecidas com buchas ou caixas adrede localizadas nas fôrmas. A localização e dimensões de tais furos serão objeto de atento estudo da CONTRATADA no sentido de evitar-se enfraquecimento prejudicial à segurança da estrutura. Antes da execução, serão submetidas à aprovação da CONTRATANTE.

Como diretriz geral, nos casos em que não haja indicação precisa no projeto estrutural, haverá a preocupação de situar os furos, tanto quanto possível, na zona de tração das vigas ou outros elementos atravessados.

Caberá inteira responsabilidade à CONTRATADA pela execução de aberturas em peças estruturais, cumprindo-lhe propor à CONTRATANTE as alterações que julgar convenientes, tanto no projeto estrutural, quanto nos projetos de instalações.

As platibandas de contorno do telhado levarão pilaretes e cintas de concreto armado solidários com a estrutura e destinados a conter a alvenaria e a evitar trincas decorrentes da concordância de elementos de diferentes coeficientes de dilatação.

12. TESTES

Os testes obedecerão ao contido nos itens anteriores sobre controle da resistência do concreto e demais especificações do presente caderno de encargos e projetos.

A partir dos resultados obtidos, a CONTRATADA deverá fornecer parecer conclusivo sobre a aceitação da estrutura conforme NBR 6118/2003, em 2 vias, à CONTRATANTE. Este devolverá uma das vias autenticada e, se for o caso, acompanhada de comentários.

A CONTRATANTE poderá exigir da CONTRATADA, caso julgue necessário e independentemente da apresentação dos testes exigidos, a realização complementar de testes destrutivos e não destrutivos mencionados neste caderno de encargos e projeto.



Ministério da Educação
Fundo Nacional de Desenvolvimento da Educação
Coordenação Geral de Infra-Estrutura - CGEST



Caso o resultado dos testes mencionados no item 5.2 não seja aceitável, o CONTRATADA arcará com todo o ônus que advenha dos testes mencionados no item anterior.



ESTRUTURA – 5
Concreto Armado – Lajes Mistas – 5.2

1. DEFINIÇÃO

Serão executadas lajes pré-moldadas, de acordo com o projeto de estruturas, com $f_{ck} = 25,0$ MPa. Impor contra-flecha de $L/400$ nos vãos, sendo L o vão no sentido das nervuras.

Definem-se como lajes mistas aquelas que, entre nervuras de concreto armado convencional ou protendido, interpõem-se elementos intermediários pré-fabricados, de concreto normal ou leve, simples ou armado, cerâmica ou sílico-calcáreos, solidários com as nervuras e capazes de resistir aos esforços de compressão oriundos da flexão.

2. NORMAS

Para execução destas lajes serão obedecidas as normas da ABNT relativas ao assunto, em sua forma mais recente, especialmente as relacionadas a seguir:

- NBR 6118/2003 Projeto e execução de obras de concreto armado;
- NBR-5627 Exigências particulares das obras de concreto armado e protendido em relação resistência ao fogo.

3. ARMADURAS

Limpar convenientemente as barras de aço, antes do dobramento, removendo qualquer substância prejudicial à aderência com o concreto. Remover também as crostas de ferrugem.

Na execução das armaduras, obedecer rigorosamente o projeto.

Para a laje, obedecer ao cobrimento estipulado no projeto.

Caso não previsto em projeto, será colocada na mesa de compressão armadura nas duas direções, e o respectivo capeamento de concreto de no mínimo $0,9 \text{ cm}^2/\text{m}$ para os aços CA-25 e CA 32, e de $0,6 \text{ cm}^2/\text{m}$ para os aços CA-40, CA-50 e CA-60, contendo pelo menos 3 barras por metro, ou fios de aço CA-60, conforme a seguir:

- @ 3,2 mm a cada 12,5 cm; capeamento ≥ 3 cm;
- @ 4 mm a cada 20 cm; capeamento ≥ 4 cm;
- @ 5 mm a cada 30 cm; capeamento ≥ 5 cm.

4. EXECUÇÃO

4.1 ESCORAS

Toda madeira utilizada no cimbramento e para forma da laje deve ser protegida contra exposição direta à chuva e ao sol, para não empenar.

As escoras utilizadas podem ser metálicas ou de madeira maciça roliça, desde que compatíveis seus comprimentos e de prumos em perfeito estado. Não devem ser



feitas emendas nas escoras de madeira.

As escoras das fôrmas devem ser feitas visando garantir a geometria das peças e a segurança da estrutura quando de sua cura. A retirada deve ser feita respeitando as notas dos projetos e com permissão do profissional responsável no canteiro de obra.

A distância entre as faces de duas nervuras vizinhas será inferior ou igual a 60 cm. A nervura terá largura mínima de 4 cm, porém superior a 1% do vão teórico.

4.2 ELEMENTOS INTERMEDIÁRIOS

A justaposição dos elementos intermediários na direção das nervuras será assegurada com o adequado preenchimento das juntas, com argamassa de cimento e areia no traço 1:3, de modo que possam transmitir eficientemente os esforços de compressão. Também haverá sempre uma nervura entre 2 fiadas de elementos intermediários.

Serão tomadas precauções no assentamento, de modo que fiquem em posição correta, principalmente quando forem diferentes as zonas de tração e compressão.

Terão forma e dimensões geometricamente determinadas. Porém, a face inferior será plana, para poder repousar firmemente sobre o escoramento, e os topos devem ser de forma a deixar espaços vazios, nas juntas, entre 2 elementos vizinhos, os quais serão preenchidos com argamassa.

4.3 MONTAGEM

Todos os vãos serão escorados com tábuas colocadas em espelho e pontaletadas. Verificar-se-á se o escoramento está apoiado sobre base firme, bem contraventado e com altura necessária para possibilitar a contra-flecha adiante indicada.

Todo material utilizado será rigorosamente escolhido. Cuidar-se-á, em especial, quando da colocação da viga pré-moldada, das posições dos ferros negativos ou dos de distribuição, não se dispondo as vigas somente pela medida do comprimento.

Quando da colocação das vigas pré-moldadas, será usado um bloco em cada extremidade para o espaçamento correto. A primeira fileira de blocos deverá apoiar-se, de um lado, sobre a viga existente e, do outro, sobre a primeira viga pré-moldada.

O trânsito sobre a laje durante o lançamento far-se-á sobre tábuas apoiadas nas vigas pré-moldadas.

Os materiais (vigas, elementos intermediários, armaduras) serão molhados antes do lançamento do concreto, que deve ser bem socado com colher para que penetre nas juntas entre as vigas e os blocos.

A armadura de distribuição e as armaduras negativas existentes entre as lajes engastadas serão apoiadas junto às vigas sobre uma pastilha de 1,2 cm de espessura, sendo suas extremidades chumbadas com pequena porção de concreto. As barras não entrarão nas juntas entre vigas e blocos, mas ficarão envolvidas pelo concreto.



FLECHAS

Caso não haja indicação em projeto, não serão permitidas flechas superiores às admitidas pela NBR 6118/2003 . Para os casos especiais, a contra-flecha e os escoramentos constarão de projeto de cálculo específico.



ESTRUTURA – 5
Caixa D'água – 5.5

1. CASTELO D'ÁGUA

O castelo d'água foi concebido em concreto armado moldado in-loco com $f_{ck} = 25,0$ MPa para estruturar dois reservatórios distintos pré-fabricados, conforme mostrado no projeto de estruturas. (para outras alternativas ver Manual de Projeto)

2. FORMAS

Toda madeira deve ser protegida contra exposição direta à chuva e ao sol, para não empenar.

As escoras utilizadas podem ser metálicas ou de madeiras maciças roliças, desde que compatíveis seus comprimentos e de prumos em perfeito estado. Não devem ser feitas emendas nas escoras de madeira.

As escoras das fôrmas devem ser feitas visando garantir a geometria das peças e a segurança da estrutura quando de sua cura. A retirada deve ser feita respeitando as notas dos projetos e com permissão do profissional responsável no canteiro de obra.

3. ARMADURA

As barras de aço não devem ser dobradas, nem durante o transporte, nem para o armazenamento.

Limpar convenientemente as barras de aço, antes do dobramento, removendo qualquer substância prejudicial à aderência com o concreto. Remover também as crostas de ferrugem.

Na execução das armaduras, obedecer rigorosamente o projeto.

O cobrimento utilizado deve ser aquele indicado no projeto de estrutura.

4. CONCRETO

Será usado, para as peças estruturais de concreto, o $f_{ck} = 25,0$ MPa especificado nos projetos.

Os procedimentos de lançamento, adensamento e cura do concreto devem obedecer aos procedimentos de Norma específica.

O adensamento do concreto deve ser feito com vibrador de forma contínua e energeticamente, cuidando para que o concreto preencha todos os recantos da fôrma para não formar ninhos e evitar segregação dos agregados por uma vibração prolongada demais. Evitar a vibração da armadura para que não se formem vazios ao seu redor, com prejuízo da aderência.



ALVENARIA – 6
Condições Gerais - 6.1

1. NORMAS

As alvenarias internas e externas serão executadas com tijolo cerâmicos de seis furos 19x19x10cm, de primeira qualidade, bem cozidos, leves, sonoros, duros, com as faces planas, cor uniforme, conforme indicação em planta de arquitetura, assentados com argamassa de cimento, areia e vedalit e revestidas conforme especificações do projeto de arquitetura e com observância das recomendações das práticas do Decreto 92.100/85.

Todas as paredes executadas sob vigas e/ou lajes de concreto serão apertadas contra essas peças estruturais com o emprego de tijolos maciços, em forma de cunha ou com o uso de técnica equivalente.

As alvenarias de vedação serão executadas com blocos cerâmicos com as seguintes características (NBR 7171 e NBR 8545):

- Tolerâncias dimensionais: ± 3 mm;
- Desvio de esquadro: ≤ 3 mm;
- Empenamento: ≤ 3 mm;

O dimensionamento dos blocos cerâmicos deverá seguir as indicações do Projeto Arquitetônico, sendo que em alguns pontos será necessária a utilização de alvenaria dupla para adequação do nivelamento.

2. COMPONENTES ESTRUTURAIS

Sobre o vão de portas e janelas, serão moldadas as contra-vergas contínuas (ver Caderno de Componentes VG-01) ou vergas e contra-vergas independentes que excederão a largura do vão em pelo menos, 30 cm em cada lado e terão altura mínima de 10 cm.

Para evitar que vigas com grandes cargas concentradas nos apoios incidam diretamente sobre os componentes cerâmicos, serão construídos coxins de concreto, com a finalidade de distribuir as cargas. A dimensão do coxim será compatível com a dimensão da viga.

Na execução de alvenaria com juntas a prumo, é obrigatória a utilização de armaduras longitudinais situadas na argamassa de assentamento e distanciadas entre si cerca de 50 cm, na altura.

3. ALVENARIA DE ELEMENTOS VAZADOS

Os elementos vazados previstos a serem utilizados podem ser em concreto ou cerâmica obedecendo os limites de altura das alvenarias indicados em projeto (ver especificações – Anexo I)



4. ASSENTAMENTO

Para a perfeita aderência das alvenarias com as superfícies de concreto, essas últimas serão chapiscadas com argamassa A.3 (traço 1:3 de cimento e areia grossa). O chapisco será utilizado em todas as superfícies de concreto em contato com as alvenarias, inclusive o fundo de vigas.

No caso de pilares, além do chapisco, a ligação será efetuada com o emprego de barras de aço de diâmetro de 5 a 10 mm, distanciadas entre si cerca de 50 cm e engastadas no pilar e na alvenaria.

Opcionalmente, a amarração vertical poderá ser feita com argamassa expansora, porém os tijolos junto aos pilares terão seus furos tamponados e o pilar devidamente chapiscado, quando forem assentados.

Haverá especial cuidado para execução de panos soltos de alvenaria. Sua altura e período em que permanecerão soltos serão determinados pela FISCALIZAÇÃO, em função da ação dos ventos incidentes.

As alvenarias apoiadas em alicerces serão executadas, no mínimo, 24 h após a impermeabilização desses alicerces. Nos serviços de impermeabilização serão tomados todos os cuidados para garantir a estanqueidade da alvenaria e, conseqüentemente, evitar o aparecimento de umidade ascendente.

As paredes serão moduladas de modo a utilizar-se o maior número possível de componentes cerâmicos inteiros.

Os componentes cerâmicos serão abundantemente molhados antes de sua colocação.

As alvenarias destinadas a receber chumbadores de serralharia serão executadas, obrigatoriamente, com tijolos maciços.

O assentamento dos componentes cerâmicos será executado com juntas de amarração.

As fiadas serão niveladas, alinhadas e aprumadas. Será utilizado o escantilhão como guia das juntas. A marcação dos traços no escantilhão será efetuada através de pequenos sulcos feitos com serrote. Para o alinhamento vertical da alvenaria (prumada) será utilizado o prumo de pedreiro.

As juntas de argamassa terão 10 mm. Serão alegradas ou rebaixadas, à ponta de colher, para que o emboço adira fortemente.

No caso de alvenaria de blocos cerâmicos, é vedada a colocação de componente cerâmico com furos no sentido da espessura das paredes.

Todas as saliências superiores a 40 mm serão construídas com componentes cerâmicos.

A execução da alvenaria será iniciada pelos cantos principais ou pelas ligações com quaisquer outros componentes e elementos da edificação.

Após o levantamento dos cantos, será utilizada como guia uma linha entre eles, fiada por fiada, para que o prumo e a horizontalidade fiquem garantidos.



Para as obras com estruturas de concreto armado, a alvenaria será interrompida abaixo das vigas e/ou lajes. Esse espaço será preenchido após 7 dias, para garantir o perfeito travamento entre a alvenaria e a estrutura, por um dos seguintes processos construtivos:

- argamassa com expensor, com altura de 30 mm, aproximadamente;
- cunhas de concreto pré-fabricadas, com altura de 80 mm, aproximadamente;
- tijolos maciços dispostos obliquamente, com altura de 150 mm.

Para o assentamento dos tijolos maciços e blocos cerâmicos, poderá ser utilizada argamassa pré-fabricada (vide item revestimento) à base de cimento Portland, minerais pulverizados, cal hidratada, areia de quartzo termotratada e aditivos. Na impossibilidade, poderá ser usada, a critério da FISCALIZAÇÃO, argamassa A.17 (traço 1:2:9 de cimento, cal em pasta e areia média peneirada).

A planeza da parede será verificada periodicamente durante o levantamento da alvenaria e comprovada após a alvenaria erguida, não devendo apresentar distorção maior do que 5 mm. Essa verificação será procedida com régua de metal ou de madeira, posicionando-a em diversos pontos da parede. O nível será verificado com mangueira plástica, transparente, com diâmetro maior ou igual a 13 mm.

O prumo e o nível serão verificados periodicamente durante o levantamento da alvenaria e comprovados após a alvenaria erguida.



IMPERMEABILIZAÇÃO – 7
Condições Gerais - 7.1

1. NORMAS

Os serviços obedecerão rigorosamente aos procedimentos previstos e às normas de ABNT, no que for aplicável, especialmente as normas indicadas no Item 1.7 (Prática Geral da Construção – Projetos Complementares: Relação dos Projetos e Normas Técnicas Relacionadas - Projeto de Impermeabilização) e as seguintes:

EB-634/75	Materiais asfálticos para impermeabilização na construção civil;
EB-1420/83	Mantas de polímeros para impermeabilização (PVC) (NBR-9690);
EB-1485/83	Emulsões alifáticas com fibras de amianto para impermeabilização (NBR-8521);
EB-1776/87	Mantas asfálticas com armadura, para impermeabilização (NBR-9952);
MB-269/87	Mantas asfálticas - envelhecimento acelerado por ação de temperatura (NBR-9957);
MB-2687/87	Mantas asfálticas - flexibilidade à baixa temperatura (NBR-9953);
MB-2688/87	Mantas asfálticas resistência ao impacto (NBR-9954);
MB-2689/87	Mantas asfálticas - punção estática (NBR-9955);
MB-2690/87	Mantas asfálticas - estanqueidade à água (NBR-9956);
NB-279/90	Seleção da impermeabilização;
NB-987/85	Elaboração de projetos de impermeabilização (NBR-9575);
NB-1308/85	Execução de impermeabilização (NBR-9574);
TB-97/82	Materiais e sistemas utilizados em impermeabilização (NBR-808.3)

2. DEFINIÇÃO

Sob a designação usual de "Serviços de Impermeabilização", tem-se em mira realizar obra estanque. Tais serviços deverão, portanto, assegurar, mediante emprego de materiais impermeáveis permanentes e de outras disposições, a perfeita proteção da construção contra a penetração de líquidos, a despeito de pequenas fissuras ou restritas modificações estruturais da obra, desde que tais deformações sejam normais, previsíveis e não resultantes de acidentes fortuitos ou grandes deformações.

3. DISPOSIÇÕES DIVERSAS

Durante a realização da impermeabilização, será estritamente vedada a passagem, no recinto dos trabalhos, de pessoas ou operários estranhos àqueles serviços.

Nas impermeabilizações com asfalto ou elastômeros, será terminantemente proibido o uso de tamancos, ou sapatos de sola grossa.

As impermeabilizações só poderão ser aplicadas em superfícies limpas, firmes, resistentes e secas, apresentando ângulos e cantos arredondados.

Serão adotadas medidas especiais de segurança contra o perigo de intoxicação ou inflamação de gases, quando da execução de trabalhos de impermeabilização betuminosa ou de elastômeros em ambientes confinados (caixas d'água, subsolos, sanitários de pequenas dimensões, etc.), devendo-se assegurar ventilação suficiente e proibindo-se a aproximação de chamas, brasa de cigarro, etc. Nesse sentido será o pessoal obrigado ao uso de máscara especial, bem como ao emprego exclusivo de equipamento elétrico garantido contra centelhas, quer em lâmpadas, quer em fios.



Ministério da Educação
Fundo Nacional de Desenvolvimento da Educação
Coordenação Geral de Infra-Estrutura - CGEST



Quando as condições locais tornarem aconselhável o emprego de sistema diverso do previsto nas especificações constatadas pela FISCALIZAÇÃO, será adotado aquele mais adequado ao caso, mediante prévios entendimentos entre a CONTRATADA e a CONTRATANTE.

As impermeabilizações serão executadas por empresa especializada que ofereça garantia dos produtos e trabalhos a realizar. Caberá à CONTRATADA fazer prova, perante à CONTRATANTE, de que a firma responsável pelo serviço de impermeabilização é aplicadora autorizada dos fabricantes, dos produtos especificados.

Somente após todo o material necessário ser conferido pela FISCALIZAÇÃO no depósito da obra, é que poderão ser iniciados os serviços de impermeabilização.



IMPERMEABILIZAÇÃO – 7
Procedimentos – 7.2

1. DEFINIÇÃO

Será considerado terraço de cobertura ou laje de cobertura todo teto plano exposto às intempéries, cuja declividade não ultrapasse 5%, salvo pequenos trechos de concordância, relevos ou saliências.

2. CONDIÇÕES PRELIMINARES

Antes da execução de qualquer trabalho de impermeabilização de terraços e lajes, será elaborado plano de execução pela impermeabilização, observando-se cuidadosamente no projeto de cobertura as indicações:

- juntas de dilatação, de rotura e de movimento;
- linhas de cumeeira ou espigões e linhas de escoamento ou rincões;
- cotas de nível e declividades.
- calhas, ralos e caixas de condutores de águas pluviais;
- saliências, canteiros, jardineiras, ventiladores, lanternins, aberturas diversas e outros pontos notáveis da cobertura;
- cortes e desenhos de detalhes, contendo concordâncias, rodapés, relevos, ralos, muretas e platibandas, guarda-corpos, pingadeiras, soleiras, etc.

Caso não indicado em projeto e procurando conseguir uma inclinação ótima, de 1,5 a 2,5%, para as impermeabilizações do tipo de membranas, será prevista, nos rincões e calhas, a declividade mínima de 1%.

3. FRACIONAMENTO

As fôrmas-suporte e fôrmas de caimento serão fracionadas por juntas de rotura, de acordo com as necessidades verificadas pelo estudo, tendo-se em vista as conveniências da impermeabilização. As juntas das fôrmas-suporte deverão dividir a laje de modo que a maior diagonal, de cada trecho, não ultrapasse a 25 m.

O concreto de proteção e a pavimentação de recobrimento da impermeabilização, acaso existentes, serão fracionados em juntas, ditas de movimento, que formem painéis com área máxima de 30 m², não convindo ultrapassar-se 7 m de distância entre juntas paralelas.

As aberturas das juntas de movimento e de rotura serão, respectivamente, de cerca de 1/1.000 (1 cm para cada 10 m) e de 1/2.500 (1 cm para cada 25 m) do comprimento dos respectivos painéis.

Haverá juntas em todas as linhas sujeitas a movimentos, tais como: faixas junto a parapeitos e muretas, variação de número de pavimentos, fundações diferentes e linhas de rincão, etc. Sempre que possível, serão utilizados os ângulos reentrantes como origem de juntas.



4. ESCOAMENTO DE ÁGUAS PLUVIAIS

Os tetos planos serão executados de forma a assegurar rápido esgotamento das águas pluviais, observando-se o contido nos itens a seguir.

4.1 DESEMPENO DE SUPERFÍCIES

Após a execução das rampas, de acordo com as declividades indicadas no plano de execução da impermeabilização, será procedida minuciosa verificação de todos os pontos, a fim de se prevenir formação de poças e a deterioração da impermeabilização pela prolongada estagnação de águas.

4.2 CALHAS

As calhas terão, sempre que possível, ladrões, buzínates ou aberturas livres, cujo desnível seja suficiente para evitar o afogamento dos relevos e rodapés, mesmo em caso de entupimento dos condutores, convindo prever-se uma margem de 5 cm para tal desnível, em relação ao ponto mais baixo daqueles rodapés ou relevos.

4.3 RALOS E CONDUTORES

A concordância dos ralos e bocas de condutores de águas pluviais com a impermeabilização merecerá a maior cautela e atenção.

As cotas de nível dos ralos serão determinadas com a maior precisão, de acordo com as indicações do plano de calhas ou do terraço.

As golas e bocais dos ralos ficarão embebidas nas camadas impermeáveis e perfeitamente colados às mesmas, recebendo prévia pintura ou adesivo.

Salvo disposição em contrário, a impermeabilização passará por cima da gola dos ralos, será reforçada com tecido apropriado em uma faixa com largura mínima de 15 cm à volta de cada boca e mergulhará, quando o tipo adotado o comportar, até a bolsa do condutor. Tal procedimento poderá ser substituído pelo emprego de peças pré-fabricadas em PVC ou EPDM, conforme anexo 1.

Haverá especial cuidado para que a superfície de escoamento dos terraços ou calhas não apresentem qualquer saliência ou elevação nas imediações dos ralos e tenha depressão que assegure o perfeito escoamento de água, observando-se, nesse sentido, uma das seguintes disposições:

- aumento de declividade para 5 a 7% nas vizinhanças de cada boca;
- rebaixo de 2 cm, no mínimo, em uma faixa de 15 cm circundando cada boca ou caixa do ralo.

Todos os ralos de cobertura levarão grelhas removíveis de metal inoxidável (latão, bronze, etc.) ou de náilon, cujas malhas serão suficientes para reter os detritos previsíveis para o local considerado, mas não tão apertados que entupam com facilidade.

5. LANÇAMENTO DAS CAMADAS IMPERMEÁVEIS

Nenhum trabalho de impermeabilização será executado enquanto houver umidade nas respectivas formas-suporte.

Os trabalhos de impermeabilização serão realizados com o tempo seco e firme.



As superfícies das fôrmas-suporte serão lisas e resistentes, capeando-se, com camada suficientemente robusta de argamassa ou de concreto, quaisquer porções menos consistentes de materiais isotérmicos ou de enchimento que, eventualmente, devam ficar sob as impermeabilizações.

Quando do lançamento das camadas impermeáveis, haverá especial cuidado no sentido de não permanecerem sob as mesmas água ou umidade suficientes para formar vapor.

6. PROTEÇÃO E PRECAUÇÕES

As precauções para proteção das impermeabilizações serão adotadas em função do grau de acessibilidade da cobertura ou terraço.

Serão tomadas precauções para que os eventuais movimentos das camadas protetoras não afetem as camadas impermeáveis.

As camadas protetoras levarão juntas de enfraquecimento ou juntas completas, estas convenientemente rejuntadas, de acordo com o tipo adotado e as condições de cada caso.

7. ELEMENTOS PERIFÉRICOS OU EMERGENTES - OBRAS CORRELATAS

A proteção integral das coberturas deve abranger os elementos que formam saliências sobre o plano do terraço ou laje, bem como a perfeita concordância da camada impermeável da laje com a base daquelas partes.

Serão cuidadosamente estudados quanto, à forma, disposições, proteção e concordância, os seguintes elementos, conforme anexos 2, 3 e 4:

- coroamento de muretas ou vigas de contorno, platibandas, etc.;
- base de paredes, muretas e colunas, rodapés, relevos, soleiras, aberturas, bases de equipamentos, etc.;
- linhas de separação entre materiais diferentes;
- penetração de tubos de ventilação, de antenas de rádio e TV e de chaminés, cuidando-se dos efeitos do aquecimento destas últimas;
- passagem de canalizações;
- calhas, ralos e buzinotes;
- juntas diversas.

Nos rodapés e faixas de impermeabilização junto à muretas e paredes, será executada proteção com pingadeiras, saliências ou chapas de recobrimento, evitando-se, o recurso de simples arremate da camada impermeável em rasgos ou rebaixos abertos nos paramentos verticais.

8. DE BALDRAMES E MURO DE ARRIMO

Aplicação: aplicar a manta asfáltica com auxílio de maçarico fazendo a aderência do Torodin 4mm ao Primer, conforme orientação do fabricante. Emendas: fazer sobreposição de 10cm com maçarico. Efetuar biselamento das extremidades da



manta com colher de pedreiro aquecida. Efetuar arremates de batentes, pilares e muretas.

A manta deverá ser aplicada sobre o muro de arrimo nas áreas de divisa onde haverá corte de terra. Deve-se tomar os cuidados para não danificar o material impermeabilizante quando se executar os serviços de reaterro e outros.

9. IMPERMEABILIZAÇÃO DE PLATIBANDA

Execução de proteção mecânica com argamassa de cimento, areia (1:3) e impermeabilizante (Vedacit) dosado conforme especificações do fabricante. Posteriormente, deverá ser aplicado Neutrol sobre revestimento da platibanda.



PROCEDIMENTOS

D-08.AAA.02-01.01

Impermeabilização - 08
Terracos e Lajes de Cobertura

ANEXO 1

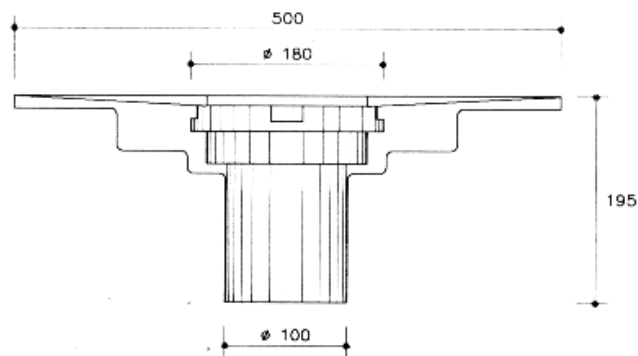
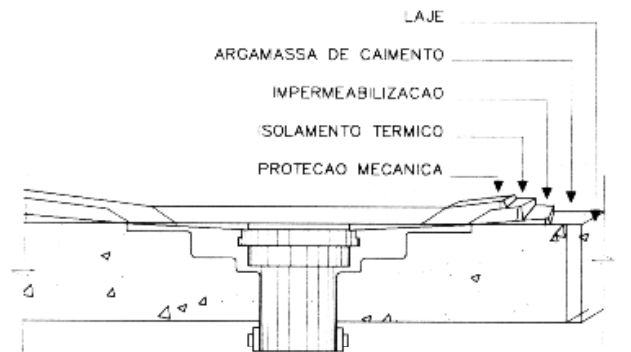
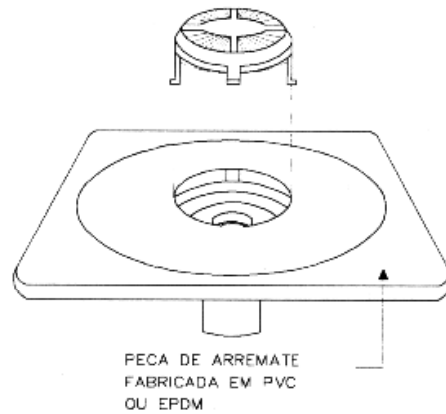

0646

ARREMATES DE DESCIDA DE AGUAS PLUVIAIS



PROCEDIMENTOS

D-08.AAA.02-02.01

Impermeabilização - 08
Terracos e Lajes de Cobertura

ANEXO 1

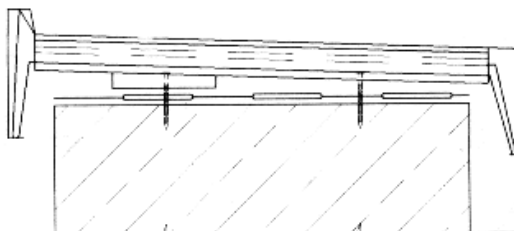

MONTAGEM EM BEIRAL SIMPLES.
O SISTEMA DEVE TER UM LEVE
DECLÍNIO EM DIREÇÃO À COBERTURA,
OBTIDO ATRAVÉS DE UM CALÇO DE
NAILON QUE ACOMPANHA CADA SUPORTE

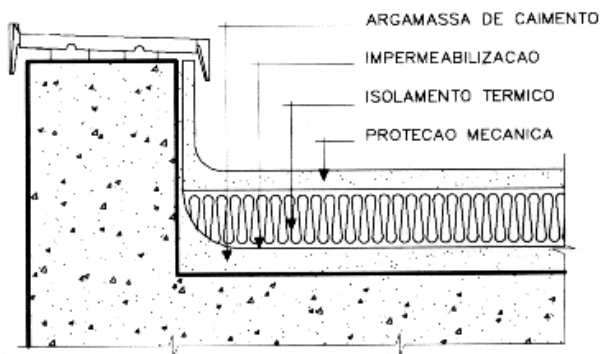

MONTAGEM EM BEIRAL COM IMPERMEABILIZAÇÃO

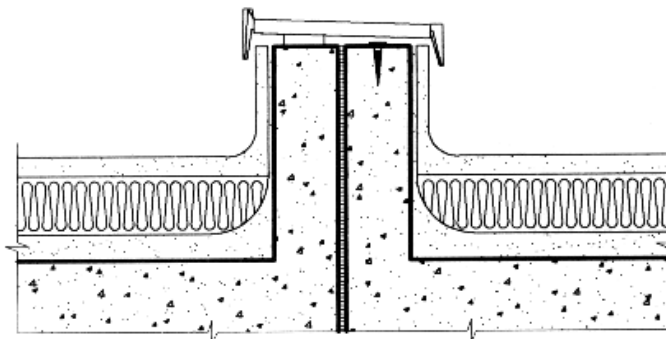

ACABAMENTO DE JUNTA DE DILATAÇÃO,
COM FIXAÇÃO EM UM DOS LADOS

ARREMATES DE PLATIBANDA

8541



PROCEDIMENTOS

Impermeabilização - 08
Terracos e Lajes de Cobertura

D-08.AAA.02-03.01

ANEXO 3

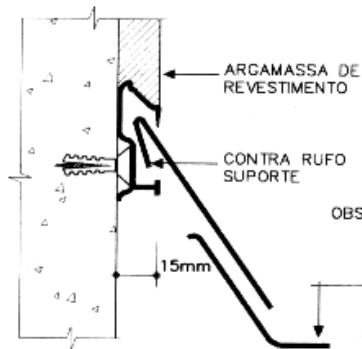

ARREIMATE DE LATERAL DE TELHADO COM PAREDE. INSTALACAO ALINHADA PELO REVESTIMENTO

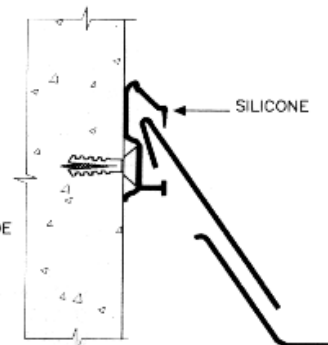

INSTALACAO DIRETA SOBRE CONCRETO APARENTE OU REVESTIMENTO

OBS: O PERFIL DEVERA ACOMPANHAR A LINHA DE INCLINACAO DO TELHADO

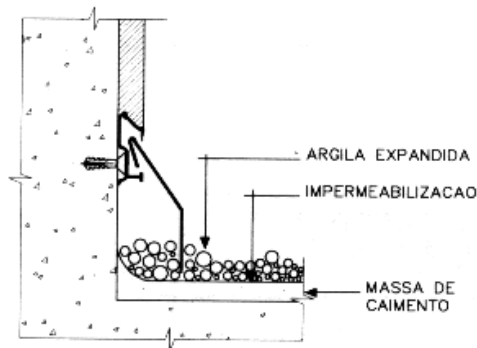

ARREIMATE DE BORDAS LATERAIS DE IMPERMEABILIZACAO

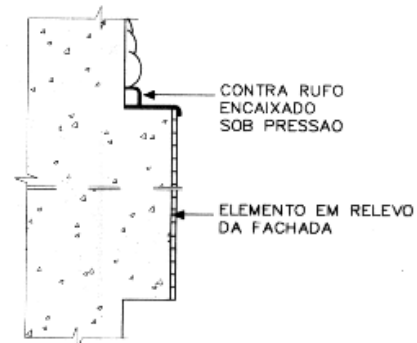

ARREIMATE DE ELEMENTO EM RELEVO DA FACHADA

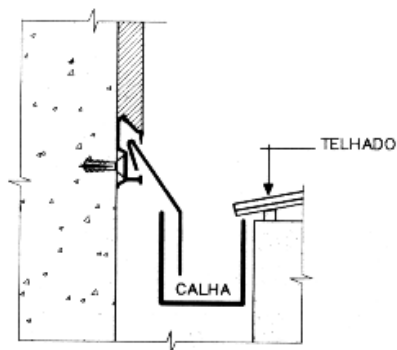

RUFOSUPOORTE PARA CALHA

ARREIMATES - RUFOS E CONTRA-RUFOS

BB42



PROCEDIMENTOS

D-08.AAA.02-04.01

Impermeabilização - 08

Terracos e Lajes de Cobertura

ANEXO 4

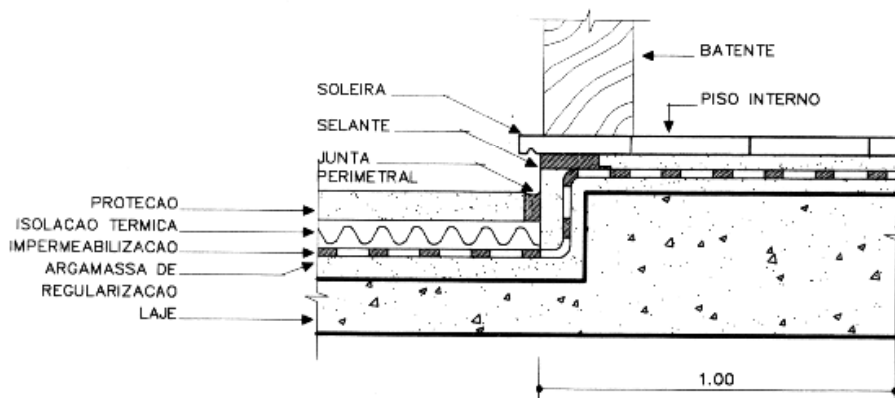
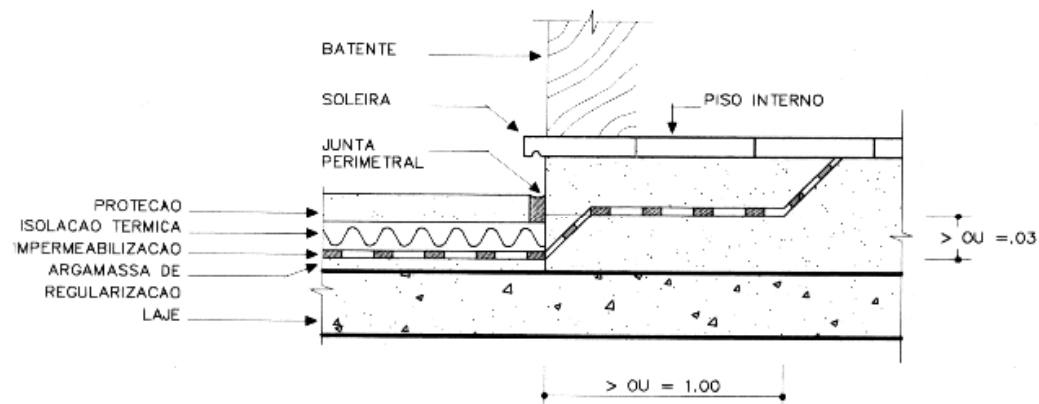

BB43

ARREMATES DE SOLEIRAS



IMPERMEABILIZAÇÃO – 7
Verificação Final e Ensaios – 7.3

1. RECEBIMENTO DOS SERVIÇOS

Para o recebimento dos serviços serão efetuados os testes de estanqueidade descritos nos itens seguintes, além de aprovados pela FISCALIZAÇÃO os ensaios e os níveis finais.

2. ENSAIOS DE TERRAÇOS, CALHAS, JARDINEIRAS E LAJES DE COBERTURA

A CONTRATADA procederá à vedação de todos os ralos e saídas d'água, inclusive bordas livres de lajes.

Assegurada a vedação de todas as saídas, a CONTRATADA encherá a área a ensaiar até uma altura média de 5 cm acima do nível da membrana impermeável, não devendo, de maneira alguma, atingir o nível do rodapé ou arremate da membrana no plano vertical.

O plano d'água será mantido por 5 dias consecutivos.

O ensaio será considerado satisfatório, se nenhuma fuga ou nenhum sinal de umidade se manifestar na obra.

Caso contrário, caberá à CONTRATADA reparar as fugas ou defeitos, até que novo ensaio confirme que a área em prova está perfeitamente estanque.



PROCEDIMENTOS

Impermeabilização - 08
Embasamento / Revestimento

D-08.AAA.06-01.01

ANEXO 1

DESENHO 1

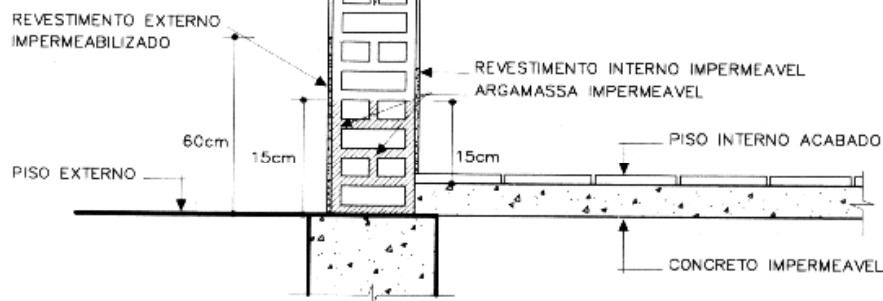

DESENHO 2

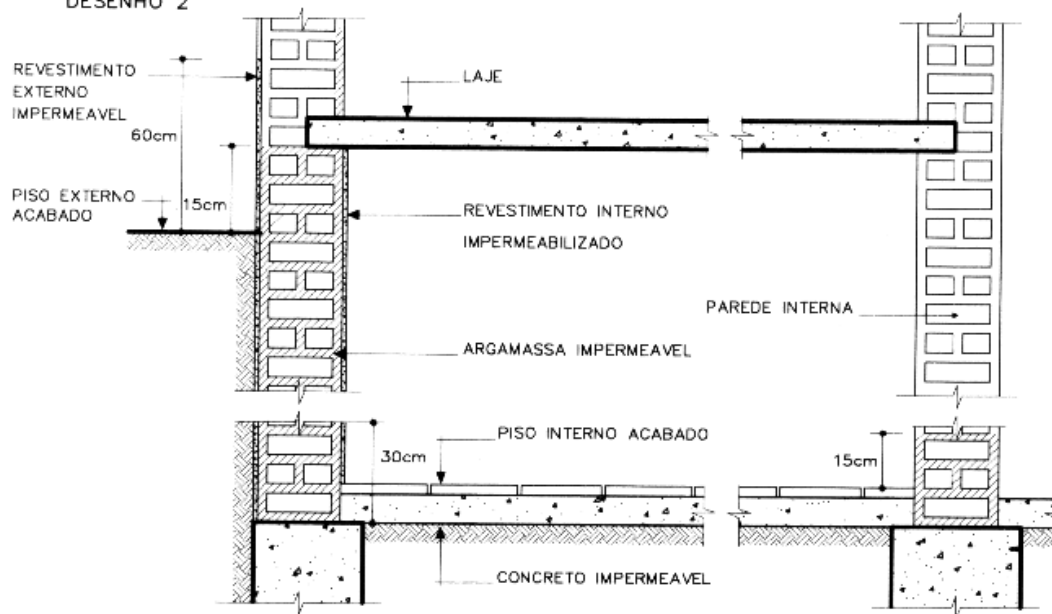

RB44

EMBASAMENTO / REVESTIMENTO



PROCEDIMENTOS

Impermeabilização - 08
Embasamento / Revestimento

D-08.AAA.06-02.01

ANEXO 2

DESENHO 4

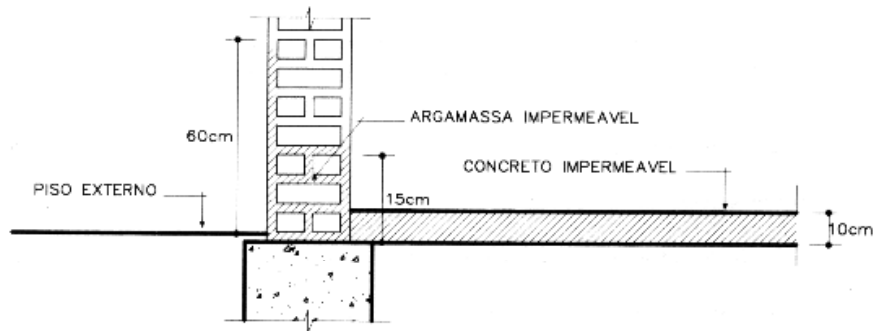

DESENHO 5

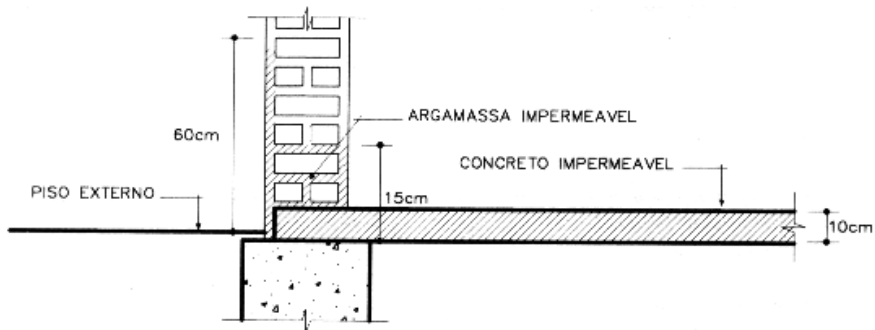

DESENHO 6

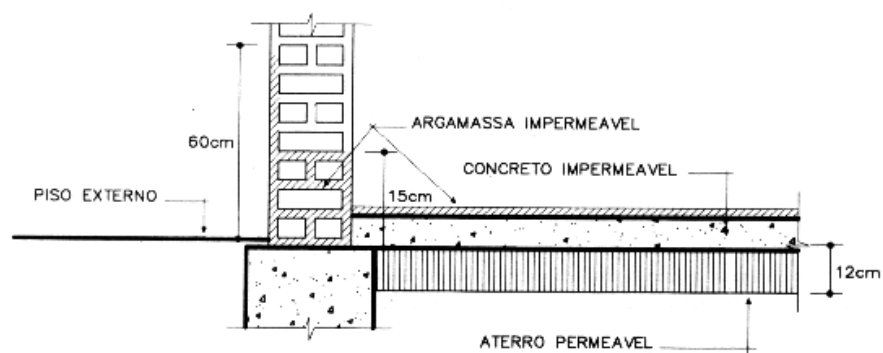

BB45



IMPERMEABILIZAÇÃO – 7
Embasamentos / Revestimentos – 7.4

1. NORMAS

Os embasamentos de construções ao nível do solo e as paredes perimetrais e internas serão impermeabilizadas desde as fundações até as alturas a seguir referidas, conforme o disposto na NB-279/90 - Seleção da impermeabilização, e conforme anexos 1 e 2.

2. CONDIÇÕES CONSTRUTIVAS

A alvenaria de blocos ou de tijolos será executada com argamassa impermeável até a altura de 30 cm acima do piso externo acabado.

O revestimento impermeável nas superfícies externas das paredes perimetrais será executado até a altura de 60 cm acima do piso externo acabado.

O revestimento impermeável nas superfícies internas será executado até a altura de 15 cm acima do piso interno acabado.



COBERTURA – 8
Telhas e Estrutura – 8.1

1. TELHAS DE BARRO TIPO COLONIAL

Aplicação: Cobertura de toda a edificação.

- Serão aplicadas telhas de barro cozidas de primeira qualidade sobre ripões de madeira fixados em estrutura de concreto.

2. TELHAS DE VIDRO TIPO COLONIAL

Aplicação: Pátio coberto

- Serão aplicadas telhas de vidro tipo colonial em 5% da área coberta do pátio central.

3. PEÇAS COMPLEMENTARES DE APOIO DE MADEIRA

Tipo: Ripão

Aplicação:

- Serão aplicados ripões de madeira sobre estrutura de concreto para apoio das telhas em toda edificação



PAVIMENTAÇÃO – 9
Considerações Gerais – 9.1

1. CONSIDERAÇÕES GERAIS

1.1 RECOMENDAÇÕES

As pavimentações só poderão ser executadas após o assentamento das canalizações que devam passar sob elas e completado o sistema de drenagem e de impermeabilização, caso previstos.

As pavimentações de áreas destinadas à lavagem ou sujeitas a chuvas terão caimento necessário para perfeito e rápido escoamento da água para os ralos. A declividade não será inferior a 0,5%



PAVIMENTAÇÃO – 9
Pisos Internos – 9.2

1. GRANITINA

2.1 RECOMENDAÇÕES

O revestimento de piso das áreas internas, indicadas na prancha de Paginação de Pisos será em granitina polida cor cinza em cimento comum, (areia branca e pedriscos de dolomita mista), 17 mm de espessura acabada, em placas de 100 x 100 cm, com junta plástica na cor cinza.

No pátio coberto e hall dos sanitários do bloco Multiuso indicados na prancha de Paginação de Pisos, serão executados desenhos, conforme projeto. Será executado o piso em granitina, na espessura total de 30 mm sendo os 8 mm finais em argamassa de cimento natural cor cinza e grana de mármore ou granito nas cores e proporções conforme projeto detalhes.

2.2 EXECUÇÃO

Os trabalhos deverão ser realizados por firma especializada ou por técnicos no assunto, e constarão do seguinte:

- Apicoamento e lavagem da laje de contrapiso.
- Aplicação de chapisco com argamassa A-2 de cimento e areia lavada média, traço 1:2, espessura de 5 mm.
- Aplicação das juntas de plástico na cor cinza ou preta, seção 15x4 mm, formando modulação conforme paginação detalhada no projeto arquitetônico pranchas MEAAD_28 e 29.
- Lançamento do contrapiso de regularização em argamassa A-3 de cimento e areia lavada traço A-3 - 1:3 em volume e 18 litros de água por saco de cimento, espessura em torno de 17 mm.
- Lançamento de argamassa de cimento natural e grana de mármore ou granito, proporções conforme projeto traço A-3 - 1:3 em peso.
- Sarrafeamento da superfície acompanhando o filete.
- Espalhamento de colchão de areia molhada e cura durante 4 dias.
- Efetuar a limpeza e o polimento inicial com lixadeiras e esmeril 36 (1ª lixada), depois lixar com esmeril 120, e finalmente com esmeril 220 para o polimento final, aplicar pasta de cimento (estruque) para o fechamento dos poros.

Os rodapés serão executados também em granitina com 10 cm de altura e 1,5 cm de espessura, conforme detalhamento das pranchas MEAAD_28 e 29.

- Proceder a impermeabilização com aplicação de base seladora semi-permanente Jonsyl Technique brilho claro, ou outra indicada pela Johnson em duas aplicações e sobre este aplica-se o impermeabilizante auto-brilhante com brilho de molhado Reflet em duas demãos, todos da marca Johnson, a ser executada por firma especializada no ramo e de acordo com as recomendações do fabricante . Poderão ser utilizados ainda produtos equivalentes de primeira linha da Start Química, como seladores, cêras acrílicas, etc.
- Observar os caimentos do piso, para não haver empossamentos futuros.



2. PISO CIMENTADO

2.1 RECOMENDAÇÕES

Serão executados pisos cimentados com 3cm de espessura de cimento e areia, traço 1:3, acabamento camurçado, sobre piso de concreto com 7 cm de espessura. Os pisos levarão juntas de dilatação com perfis retos e alinhados, distanciadas a cada 1,0m.

Deve ser previsto um traço ou a adição de aditivos ao cimentado que resultem em um acabamento liso e pouco poroso. A execução dos cimentados deve prever a correta cura do piso, mantendo a hidratação do cimentado durante o período de cura (no mínimo por 10 dias após a execução)

3. BLOCOS INTERTRAVADO DE CONCRETO

3.1 RECOMENDAÇÕES

Nos pisos externos indicados em projeto serão colocados blocos intertravados de concreto com espessura 60mm sobre camada de areia.

4. CONTRAPISO E REGULARIZAÇÃO DE BASE

4.1 RECOMENDAÇÕES

Sob todos os pisos internos e externos (exceto nos indicados com blocos intertravados) será executado contrapiso regularizado em concreto, Fck mínimo= 150 Kg/cm², espessura de 7cm, sobre lastro de brita e terreno fortemente apiloado

Para assentamento de pisos de acabamento deverá ser executada uma argamassa de regularização de cimento e areia traço 1:3, com adição de Sika 1 ou equivalente.



REVESTIMENTOS – 10
Argamassa – 10.1

1. ARGAMASSAS

Deverão ser observadas as normas da ABNT pertinentes ao assunto, em particular a NB-321/79 - Revestimentos de paredes e tetos com argamassas materiais, preparo, aplicação e manutenção (NBR-7200).

Os revestimentos apresentarão parâmetros perfeitamente desempenados e aprumados.

A superfície da base para as diversas argamassas deverá ser bastante regular, para que essas possam ser aplicadas em espessura uniforme.

A superfície a revestir deverá estar limpa, livre de pó, graxas, óleos ou resíduos orgânicos. As eflorescências visíveis decorrentes de sais solúveis em água (sulfato, cloretos, nitratos, etc.) impedem a aderência firme entre as camadas dos revestimentos. Por isso deverão ser eliminadas as eflorescências através de escovamento a seco, antes do início da aplicação do revestimento.

Os revestimentos de argamassa, salvo indicação em contrário, serão constituídos, no mínimo, por duas camadas superpostas, contínuas e uniformes: o emboço, aplicado sobre a superfície a revestir e o reboco, aplicado sobre o emboço.

A superfície para aplicação da argamassa deverá ser áspera.

À guisa de pré tratamento e com o objetivo de melhorar a aderência do emboço, será aplicada, sobre a superfície a revestir, uma camada irregular de argamassa forte: o chapisco.

As superfícies de paredes e tetos serão limpas com a vassoura e abundantemente molhadas antes da aplicação do chapisco.

Considerar-se-á insuficiente molhar a superfície projetando-se a água com o auxílio de vasilhames. A operação terá de ser executada, para atingir o seu objetivo, com o emprego de jato d'água.

O revestimento só poderá ser aplicado quando o chapisco tornar-se tão firme que não possa ser removido com a mão e após decorridas 24 horas, no mínimo, de sua aplicação.

As superfícies impróprias para base de revestimento (por exemplo, partes em madeira ou em ferro) deverão ser cobertas com um suporte de revestimento (tela de arame, etc.).

Para garantir a estabilidade do paramento, a argamassa do emboço terá maior resistência que a do reboco. Esta diminuição de resistência não deve ser interrompida, como seria o caso, por exemplo, de duas camadas mais resistentes estarem separadas por uma menos resistente ou vice-versa.

As argamassas para as camadas individuais de revestimento, aplicadas à mão ou à máquina, deverão ter espessuras uniformes e serem cuidadosamente espalhadas.



Qualquer camada de revestimento só poderá ser aplicada quando a anterior estiver suficientemente firme. A superfície do emboço deverá ser áspera o suficiente para receber o reboco. A aderência das camadas sucessivas do revestimento deverá ser garantida pela escarificação da camada anterior antes do seu endurecimento. Para isso empregar-se-á, por exemplo, uma folha de serra ou tábua de pregos, que deve ser manejada em linhas onduladas horizontais.

A aplicação de cada nova camada exigirá a umidificação da anterior.

Deverão ser executadas guias de emboço (taliscas), compostas da mesma argamassa do emboço a ser executado.

Os revestimentos com argamassa de cal e/ou cimento deverão ser conservados úmidos, visto que a secagem rápida prejudicará a cura.

Os emboços e rebocos internos e externos de paredes de alvenaria, ao nível do solo, serão executados com argamassa A.3 (traço 1.3 de cimento e areia), com adição de aditivo impermeabilizante adequado, até as alturas.

As arestas ou cantos vivos serão guarnecidos com cantoneiras de alumínio ou tecido, devidamente assentados e fixados.

2. CHAPISCO COMUM

O chapisco comum, camada irregular, será executado com argamassa A.3 (traço 1:3 de cimento e areia), empregando-se areia grossa, ou seja, a que passa na peneira de 4,8 mm e fica retida na peneira de 2,4 mm.

As superfícies destinadas a receber o chapisco comum serão limpas com a vassoura e abundantemente molhadas antes de receber a aplicação desse tipo de revestimento.

Considera-se insuficiente molhar a superfície projetando-se água com o auxílio de vasilhames. A operação terá de ser executada, para atingir o seu objetivo, com o emprego de esguicho de mangueira.

3. EMBOÇO

3.1 PREPARO DO SUBSTRATO

Os emboços só serão iniciados após completa pega da argamassa das alvenarias e chapiscos. O emboço de cada pano de parede só será iniciado depois de embutidas todas as canalizações que por ele devem passar.

Antes da aplicação do emboço, a superfície será borrifada com água.

3.2 CARACTERÍSTICAS TÉCNICAS

Os emboços serão executados com argamassa pré-fabricada. Na impossibilidade, a CONTRATANTE admitirá as argamassas descritas nos itens a seguir.

Para superfícies internas poderá ser utilizada argamassa A.16 (traço 1:2:7 de cimento e areia fina peneirada), ou a A.26 (traço 1:2:9 de cimento e areia), com emprego de areia média, entendendo-se como tal a areia que passa na peneira de 2,4 mm e fica retida na de 0,6 mm.



Para superfícies externas poderá ser utilizada argamassa A.15 (traço 1:2:5 de cimento e areia fina peneirada), a A.26 (traço 1:2:9 de cimento e areia) ou a A.6 (traço 1:6 de cimento e areia).

A espessura do emboço não deve ultrapassar a 20 mm, de modo que, com a aplicação de 5 mm de reboco o revestimento da argamassa não ultrapasse 25 mm.

3.3 ASSENTAMENTO

Os emboços serão fortemente comprimidos contra as superfícies e apresentarão paramento áspero ou entrecortado de sulcos para facilitar a aderência. Esse objetivo poderá ser alcançado com o emprego de uma tábua com pregos, conduzida em linhas onduladas, no sentido horizontal, arranhando a superfície do emboço.

4. REBOCO

4.1 PREPARO DO SUBSTRATO

O emboço deve estar limpo, sem poeira, antes de receber o reboco. As impurezas visíveis serão removidas.

As eflorescências sobre o emboço são prejudiciais ao acabamento, desde que decorrentes de sais solúveis em água, principalmente sulfatos, cloretos e nitratos. A alternância entre cristalização e solubilidade impediria a aderência, motivo pelo qual a remoção desses sais, por escovamento, é indispensável.

Os rebocos só serão executados depois da colocação de peitoris e marcos, e antes da colocação de alisares e rodapés.

A superfície do emboço, antes da aplicação do reboco, será borrifada com água.

4.2 CARACTERÍSTICAS TÉCNICAS

As paredes destinadas a servirem de substrato para laminado fenólico melamínico, para placa de cortiça e para pintura de base de epóxi e de poliuretano, receberão reboco pré-fabricado do tipo definido na E ARG.10, ou argamassa usual isenta de cal na sua composição.

A espessura do reboco não deve ultrapassar a 5 mm, de modo que, com os 20 mm do emboço, o revestimento de argamassa não ultrapasse 25 mm.

4.3 ASSENTAMENTO

A masseira destinada ao preparo dos rebocos deve encontrar-se limpa, especialmente no caso de material colorido, e bem vedada. A evasão de água acarretaria a perda de aglutinantes, corantes e hidrofugantes, com prejuízos para a resistência, a aparência e outras propriedades dos rebocos.

O lançamento de reboco hidrófugo na masseira será objeto de cuidados especiais, no sentido de evitar-se a precipitação do hidrofugante. Como esse componente do reboco apresenta dificuldade em misturar-se com a água, o amassamento será enérgico, de forma que haja homogeneização perfeita no produto final.

Na aplicação dos rebocos hidrófugos será evitado o aparecimento de fissuras que venham a permitir que as águas pluviais atinjam os emboços.

Quando houver possibilidade de chuvas, a aplicação do reboco externo não será iniciada ou, caso já o tenha sido, será interrompida.



Ministério da Educação
Fundo Nacional de Desenvolvimento da Educação
Coordenação Geral de Infra-Estrutura - CGEST



Na eventualidade da ocorrência de temperaturas elevadas, os rebocos externos executados em uma jornada de trabalho terão as suas superfícies molhadas ao término dos trabalhos.



REVESTIMENTOS – 10
Cerâmica – 10.2

1. CERÂMICA 10x10cm

1.1 APLICAÇÃO

- Beirais e Platibandas;
- Bases das paredes externas até 50 cm acima do piso;
- Faixa superior de acabamento dos sanitários;
- Pórticos;
- Volume frontal da fachada de serviços;
- Base do banco da recepção na administração.

Dimensões: 10 x 10 cm

Cor: azul, amarelo e vermelho de acordo com a especificação da arquitetura

1.2 EXECUÇÃO

O assentamento deverá ser feito com argamassa industrial marca VOTORANTIM ou similar TIPO AC-2 (indicada para áreas externas), ou equivalente.

Juntas:

- a - Disposição: alinhadas
- b - Espessura: de 1 cm

Rejuntamento:

- a - Tipo/material: Tipo I da Duroflex ou equivalente
- b – Cor : branco

2. CERÂMICA 20x20cm

2.1 APLICAÇÃO 1

- cozinha, lactário, lavanderia, passadoria, rouparia, DML, depósito, perefíveis e circulação de serviços.

Colocação: do piso ao teto com rejunte epóxi branco gelo.

2.2 APLICAÇÃO 2

- vestiários de serviços, sanitários da administração, área de banho creche I e II, área alimentação, sanitários infantis do bloco multiuso, sanitários PNE;

Colocação: até a altura de 1,70 do piso. Rejunte quartzolit branco gelo ou equivalente.

2.3 APLICAÇÃO 3

- Paredes internas- áreas secas

Colocação: até a altura de 1,10 do piso. Rejunte quartzolit branco gelo ou equivalente.



DIVISÓRIAS- 11
Divisórias – 11.2

1. TIPO: DIVISÓRIAS SANITÁRIAS COM PORTA

.Aplicação: Sanitários: Creche II, Creche II, Multiuso, Administração e Serviços.

Material: Granito Polido

Cor/Nome: Cinza andorinha

Altura: Painel: 1,80m ou 1,20m nos sanitários infantis (vão do chão até o painel terá h=20cm)

Espessura: 30mm

Acabamento/Tratamento: Polido

Portas em madeira revestida com laminado melamínico

2. TIPO: DIVISÓRIAS DE TELA METÁLICA

Aplicação: - Entre o bloco da administração e serviços;

Entre bloco administração e bloco multiuso;

Entre bloco de serviços e creche I

Serão executadas divisórias metálicas com estrutura e quadro em metalon 90x40 com fechamento em tela artística 5x5 fio 12. Conforme indicações em planta de arquitetura.

3. TIPO: PORTAS SANITÁRIAS

Material: Laminado Melamínico texturizado dupla face.

Aplicação: Fornecer e instalar nos sanitários, conforme indicação de projeto

Cor: Vermelho para Instalações Sanitárias Feminino;

Azul Mineral para instalações Sanitárias Masculinas.

Altura das Portas: 1,60m e 0,90m para sanitários infantis (vão do chão até a porta terá h=20cm).

Espessura: 35 mm.

Acabamento/Tratamento: Melamínico

Batente: perfis de alumínio, liga 6063, têmpera T-6C. Anodização natural com pintura eletrostática com tinta polyester em pó.

Ferragens:

a - Dobradiças: automáticas reforçadas (02 unidades p/ porta) com duplo apoio para pino de aço inox articulado sobre buchas de nylon grafitado, com ângulo de permanência de 30° ou 0°.

b - Fechadura: tipo tarjeta "livre/ocupado" com abertura de emergência e puxador especial de latão maciço. Peças de fixação dos painéis em latão maciço com parafusos de aperto com fenda sextavada. Modelo- Lockwell linha 801 - cromado ou equivalente



CARPINTARIA E MARCENARIA – 12
Diversos – 12.1

1. NORMAS

Os métodos de ensaio para verificação de desempenho de esquadria, com respeito à penetração de água e à resistência a carga de vento, são os seguintes:

MB-1226/89 Janelas, fachadas-cortina e porta externa em edificações - penetração de água (NBR-6486).

MB-1227/89 Janelas, fachadas-cortina e portas externas em edificações - resistência à carga de vento (NBR-6497).

2. MATERIAL

As esquadrias de madeira (portas, janelas, armários, balcões, guichês, guarnições, peitoris, etc.) obedecerão, rigorosamente, às indicações dos respectivos desenhos de detalhes.

Serão sumariamente recusadas todas as peças que apresentem sinais de empenamento, deslocamento, rachaduras, lascas, desigualdade de madeira ou outros defeitos.

Os arremates das guarnições, como rodapés e/ou revestimentos de paredes adjacentes, merecerão, por parte da CONTRATADA, cuidados especiais. Tais arremates serão objeto de desenhos de detalhes, os quais serão submetidos à prévia aprovação da FISCALIZAÇÃO.

3. DISPOSIÇÕES CONSTRUTIVAS

Os marcos de madeira serão fixados aos tacos por intermédio de parafusos. Serão empregados 8 parafusos, no mínimo, por marco.

As esquadrias deverão ser fornecidas com todos os acessórios necessários ao seu perfeito funcionamento.

4. PORTAS DE MADEIRA

As esquadrias deverão ser de madeira de lei, bem seca, sem nós ou fendas, não ardida, isenta de carunchos ou brocas. Os batentes (marcos) e guarnições (alizes) não poderão apresentar empenamentos, deslocamentos, rachaduras, lascas, desigualdades na madeira, entre outros defeitos. As portas internas deverão ser constituídas por duas chapas de lâmina de compensado, com enchimento em sarrafos de madeira ou papelão (semi-oca). Os montantes e travessas serão de madeira de lei, maciça, e em largura suficiente para permitir o embutimento de fechaduras e dobradiças. As folhas das portas, marcos e guarnições deverão receber aplicação de verniz acetinado fosco incolor.

Antes dos itens em madeira receberem pintura com verniz, os mesmos deverão ser lixados e deverão receber no mínimo duas demãos de selante, intercaladas com lixamento e polimento, até possuírem as superfícies lisas e isentas de asperezas.

Conforme detalhadas no Caderno de Componentes, as portas serão executadas em madeira compensada de 35mm, enchimento tipo colméia rígida de compensado, com estrutura central sarrafeada. Revestidas com pintura esmalte nas duas faces nas cores indicadas em projeto.



- PM 02 -080 x 210 01 folha de abrir
- PM 03 -080 x 210 01 folha de abrir com proteção metálica na parte inferior e barra auxiliar
- PM 07 080 x 210 01 folha de abrir com visor e proteção metálica na parte inferior e barra auxiliar

4.1 **PORTA DE MADEIRA COM VENEZIANA**

PM 08 080 x 210 01 folha de abrir com veneziana e tela na parte inferior.

Aplicação: Nas portas das despensas da cozinha

5. BATENTES E GUARNIÇÕES DE MADEIRA

Aplicação: Em todas as portas de madeira

6. CAIXILHO FIXO DE MADEIRA COM TELA MOSQUITEIRA DE NYLON

Aplicação: Janelas da cozinha, lactário;



FERRAGENS – 13
Considerações Gerais – 13.1

1. CONSIDERAÇÕES GERAIS

Todas as ferragens para esquadrias de madeira, serralharia, etc., serão inteiramente novas, em perfeitas condições de funcionamento e acabamento.

As ferragens serão de latão ou em liga de zamak (liga de alumínio, cobre, magnésio e zinco), com partes de aço. O acabamento se apresentará da seguinte forma:

CROMADO: Peça que recebeu um banho de cobre alcalino, um banho de cobre ácido, um banho de níquel e por fim um banho de cromo.

As ferragens, principalmente as dobradiças, serão suficientemente robustas, de forma a suportarem, com folga, o regime de trabalho que venham a ser submetidas.

Os cilindros das fechaduras serão do tipo monobloco.

As ferragens obedecerão ao disposto nas normas da ABNT atinentes ao assunto.

2. LOCALIZAÇÃO

A localização das ferragens nas esquadrias será medida com precisão, de modo a serem evitadas discrepâncias de posição ou diferenças de nível perceptíveis á vista.

A localização das fechaduras, fechos, puxadores, dobradiças e outras ferragens será determinada em projeto.

As maçanetas das portas e as fechaduras compostas apenas de entradas de chaves, salvo condições especiais, serão localizadas a 105 cm do piso acabado.

As hastes dos aparelhos de comando das serralherias correrão ocultas no interior dos marcos ou painéis, deixando aparente, apenas, os respectivos punhos ou pomos.

Os punhos dos aparelhos de comando ficarão a 160 cm do piso, ou, quando não for possível, em posição tal que facilite as operações de manobra (abrir e fechar) das esquadrias. Em ambos os casos, não deixará de ser objeto de consideração o aspecto estético.

3. ASSENTAMENTO

O assentamento de ferragens será procedido com particular esmero pela CONTRATADA Os rebaixos e encaixes para dobradiças, fechaduras de embutir, chapas-testes, etc., terão a forma das ferragens, não sendo toleradas folgas que exijam emendas, ou quaisquer outros artifícios.

Para o assentamento serão empregados parafusos de material idêntico ao das dobradiças, acabamento e dimensões correspondentes aos das peças que fixarem.

Quanto à escolha do tipo, dimensões e cuidados de aplicação de parafusos, observar-se-á o disposto nas normas da ABNT pertinentes.

A fixação dos parafusos poderá ocorrer com emprego de parafina ou cera de abelha, não se admitindo em hipótese alguma o emprego de sabão.

A lubrificação das ferragens só poderá ocorrer com emprego de grafite em pó.



VIDRAÇARIA – 14
Considerações Gerais-14.1

1. CONSIDERAÇÕES GERAIS

1.1 NORMAS

A vidraçaria obedecerá ao prescrito pela ABNT, especialmente nos seguintes documentos:

- NB-226/88: Projeto, execução e aplicação - vidro na construção civil (NBR-7199);
- TB-88/88: Vidro na construção civil (NBR-7210).

1.2 MANIPULAÇÃO

As chapas de vidro serão manipuladas de maneira que não entrem em contato com materiais duros, capazes de acarretar defeitos em suas superfícies e bordas.

A movimentação horizontal e vertical do vidro na obra será estudada adequadamente, de comum acordo com o fornecedor e a CONTRATADA.

1.3 ARMAZENAMENTO

As chapas de vidro serão armazenadas em pilhas, apoiadas em material que não lhes danifique as bordas, com uma inclinação em torno de 6% em relação à vertical.

O armazenamento será feito em local adequado, ao abrigo da umidade e de contatos que possam danificar ou deteriorar as superfícies de vidro.

As condições do local serão tais que evitem condensação na superfície das chapas.

As pilhas serão estocadas em recintos fechados a fim de evitar acúmulo de poeira.

Visando uma melhor preservação das chapas de vidro, o prazo máximo de armazenamento será estabelecido de comum acordo entre o fornecedor e a CONTRATADA.

A estocagem dos vidros deverá ser feita com 2 espaçadores de PVC de 2 x 2 cm, de comprimento igual à altura do vidro entre as chapas, de forma a permitir a circulação do ar entre elas.

1.4 REMOÇÃO DE MANCHAS

Manchas de irização: Apresentam-se como manchas coloridas à semelhança de óleo sobre água; são decorrências de alterações da superfície do vidro pelo ataque químico da água. A profundidade do ataque é variável, dependendo do tempo de exposição, podendo a remoção das manchas ser efetuada por polimento superficial. Quando a irização não for muito acentuada, a superfície do vidro poderá ser lavada com uma solução aquosa de 5 a 10% de fluoreto de amônia (produto de perigoso manuseio).

Manchas cinza: Apresentam-se de forma irregular, em pequenos pontos; são decorrências de depósitos de ácido silícico (sílica solubilizada). A remoção dessas manchas será efetuada com uma solução de ácido fluorídrico de 2 a 4% de concentração. Registre-se que esse tipo de limpeza pode atacar as peças metálicas da serralharia, o que exige procedimentos especiais de segurança.

1.5 DISPOSIÇÕES CONSTRUTIVAS

Apesar de ser admitido na NB-226/88 (NBR-7199), a CONTRATANTE não admite o emprego de massa de vidraceiro no assentamento da vidraçaria.



VIDRAÇARIA – 14
Vidro Laminado – 14.2

1. CONSIDERAÇÕES GERAIS

Vidro Cristal laminado incolor, espessura de 10mm, composto por duas lâminas de cristal float incolor 5mm + PVB (Polivinil Butiral) incolor, instalados nas esquadrias em alumínio anodizado natural –Fachada da Pele de Vidro e Esquadrias E8 -escada.

Cor: incolor

Fabricante: Modelo de referência - Cia. Vidraria Santa Marina ou equivalente (sujeito à aprovação da FISCALIZAÇÃO).

Dimensões: conforme projeto arquitetônico.

2. ASSENTAMENTO

Os dispositivos de assentamento deverão ser minuciosamente estudados e detalhados, cuidando-se, ainda, de verificar a indeformidade e resistência dos elementos de sustentação do conjunto.

As bordas dos vidros Laminados deverão ser protegidas contra agressões físicas ou químicas através da aplicação de um selador.

Não deverão ser utilizados selantes ou silicones que contenham sulfetos ou ácido acético, assim como massas de vidraceiro que contenham óleo de linhaça.

Haverá integral obediência ao disposto sobre vãos envidraçados nos procedimentos referentes à carpintaria, marcenaria e serralharia.

Deverá ser assegurada folga da ordem da 3 a 5 mm entre o vidro e a esquadria.

3. PORTA DE VIDRO TEMPERADO (PV-6)

Aplicação: Nas entradas do bloco da Administração (principal e do pátio)

Assentamento: Ferragens de referência da marca Dorma ou equivalente (sujeito a aprovação da FISCALIZAÇÃO), conforme catálogo e recomendações do fabricante.

4. VIDRO LAMINADO LISO

Serão utilizados vidros laminados lisos transparentes com espessuras indicadas no Caderno de Componentes.

Aplicação:

- Nas esquadrias em que o vidro estiver abaixo de 1,0m do piso.
- Na esquadria de fechamento do pátio coberto (utilizadas somente em regiões frias)



VIDRAÇARIA – 14
Vidro comum – 14.3

1. DISPOSIÇÕES CONSTRUTIVAS

Haverá particular atenção para o disposto na NB-226/88 (NBR-7199), com relação ao cálculo da espessura do vidro recozido.

Os vidros recozidos serão assentados de modo a ficarem com as ondulações na horizontal.

Os vidros serão, de preferência, fornecidos nas dimensões respectivas, procurando-se, sempre que possível, evitar o corte no local da construção.

As bordas de corte serão esmerilhadas de forma a se apresentarem lisas e sem irregularidades, sendo terminantemente vedado o emprego de chapas de vidro que apresentem arestas estilhaçadas.

Não será admitido o emprego de vidro recozido com bordas livres, especialmente em fachadas, pois, em caso de ruptura, haverá risco para a segurança dos transeuntes.

Dimensões: de acordo com as medidas das esquadrias das janelas – ver Caderno de Componentes

OBS. Serão utilizados vidros martelados 4 mm nas esquadrias dos banheiros;



VIDRAÇARIA – 14
Espelhos – 14.4

ESPELHO DE VIDRO 5mm INCOLOR.

1. CARACTERÍSTICAS TÉCNICAS

Serão utilizados espelhos de vidro sobre os lavatórios dos sanitários PNE, presos em molduras de alumínio que deverão ser pendurados na parede com inclinação de 10°. Veja prancha (Vistas Áreas Molhadas bloco Pedagógico)

Nos demais sanitários serão utilizados espelhos de vidro colados na parede sobre os lavatórios.

Nas salas de atividades das Creches serão utilizados espelhos de vidro colados na parede (Indicadas em Planta Baixa)

Acabamento: Os espelhos a serem empregados, não poderão apresentar bolhas, lentes, ondulações, ranhuras, e outros defeitos.

Todos os espelhos a serem empregados deverão ser recozidos e planos.

Os espelhos deverão vir cortados nas medidas corretas, após conferência destas no local de assentamento, lapidadas e polidas, e não deverão apresentar defeitos de corte (beiradas lascadas, pontas salientes, cantos quebrados, corte em bisel).

Dimensões e Quantidade: conforme projeto arquitetônico.



PINTURA – 15
Considerações Gerais – 15.1

1. CONSIDERAÇÕES GERAIS

A pintura é composta de fundos, massas, tintas e vernizes de acabamento.

Os fundos têm como função, ligar o substrato às tintas ("primer") para selar as superfícies, proporcionando economia no consumo das tintas.

As massas servem para tornar as superfícies mais lisas e homogêneas.

Conforme as normas da ABNT e as prescrições do fabricante da tinta, o processo de pintura deverá realizar-se através das seguintes etapas:

- preparação da superfície;
- aplicação eventual de fundos, massas e condicionantes;
- aplicação de tinta de acabamento.

2. PREPARAÇÃO DAS SUPERFÍCIES DO SUBSTRATO

Prepara-se a superfície (alvenaria, reboco ou concreto), tornando-a limpa, seca, lisa, isenta de graxas, óleos, poeiras, ceras, resinas, sais solúveis e ferrugem, corrigindo-se a porosidade, quando exagerada.

3. EMASSAMENTO

As paredes receberão acabamento em massa base látex PVA ou acrílica (conforme especificação do projeto arquitetônico), que deverá ser lixada antes da aplicação da tinta.

4. APLICAÇÃO DE TINTAS

Para cobrir totalmente a superfície a pintar, será suficiente a quantidade de demãos orientada pelo fabricante. Nunca, porém, menos que duas.

Cada demão de tinta, só poderá ser aplicada quando a precedente estiver perfeitamente seca, devendo observar o intervalo de 24 horas entre demãos sucessivas, salvo especificação em contrário.

Igual cuidado haverá entre demãos de tinta e massa, observando-se o intervalo mínimo de 48 horas após cada demão de massa, salvo especificação em contrário.

Os trabalhos de pintura em locais não convenientemente abrigados requerem procedimentos de proteção contra poeira até que as tintas sequem inteiramente, e deverão ser suspensos, em tempo de umidade elevada.

Serão adotadas precauções especiais no sentido de evitar salpicaduras de tinta em superfícies não destinadas à pintura (tijolos aparentes, mármore, vidros, ferragens de esquadrias, etc.), tendo em vista a grande dificuldade de ulterior remoção de tinta aderida a superfícies rugosas ou porosas.

A fim de proteger as superfícies referidas, serão tomadas precauções especiais, quais sejam:



- isolamento com tiras de papel, cartolina, fita de celulose e pano, de guarnições de esquadrias e portas;
- separação com tapumes de madeira, chapas metálicas ou de fibra de madeira comprimida;
- enceramento provisório para proteção de superfícies destinadas a enceramento ulterior e definitivo;
- pintura com preservador plástico que acarrete a formação de película para posterior remoção.

Os salpicos que não puderem ser evitados deverão ser removidos enquanto a tinta estiver fresca, empregando-se removedor adequado.

A indicação exata dos locais a receber os diversos tipos de pintura e respectivas cores será determinada nos projetos, especificações ou diretamente pela FISCALIZAÇÃO.



PINTURA – 15
Acrílica e Esmalte sintético– 15.2

1. MASSA CORRIDA

Aplicação- Todos os tetos e paredes das áreas internas secas indicadas com pintura, receberão camada massa PVA corrida sobre o reboco, para regularização da superfície e que deverá ser adequadamente lixada para receber a pintura final.

2. ACRÍLICA

2.1 CARACTERÍSTICAS TÉCNICAS

Tipo: tinta 100% acrílica (interiores)

Acabamento: Fosco.

Fabricante: Modelo de referência - Tintas Suvinil ou equivalente

2.2 EXECUÇÃO

Tratamento Prévio e/ou Pintura de Base:

- Selador: Aplicar uma demão de Selador Acrílico.

Pintura de Acabamento:

- Nº de demãos: Mínimo 02 (duas) demãos fartas, com intervalo de 4 Horas entre as demãos. REF. Sistema SelfColor da Suvinil;

2.3 APLICAÇÃO GERAL DE PINTURA:

2.3.1. APLICAÇÃO 1:

Paredes externas; deve ser aplicada tinta Suvinil Fachada (ou equivalente indicada para fachadas)

2.3.2. APLICAÇÃO 2:

Paredes internas acima áreas secas (cores de acordo com a arquitetura) e no teto na cor branco neve (sobre massa PVA).

2.3.3 APLICAÇÃO 3:

Todas as paredes internas das áreas molhadas indicadas como pintura, após chapiscadas e rebocadas, receberão massa PVA e posterior pintura acrílica na cor indicada em Panta Baixa .

3. TINTA A BASE DE ESMALTE

3.1 CARACTERÍSTICAS TÉCNICAS

Tipo: Esmalte Sintético

Acabamento: Brilhante

3.2 EXECUÇÃO:

Todas as peças metálicas antes da pintura deverão ser limpas com desengraxante até ficarem completamente isentas de graxa ou gordura e retirados resíduos de ferrugem.

Todos os elementos metálicos constituídos por chapas, barras de ferro ou aço serão



pintados com fundo anticorrosivo a base de cromato de zinco da Suvinil ou equivalente de acordo com as especificações do fabricante. Devendo o substrato ser previamente limpo e preparado de acordo com as mesmas especificações.

3.3 APLICAÇÃO GERAL DE PINTURA:

- Madeiras – em todas as portas, portais e alizares;
- Ferro – nos portões de ferro;
- Galvanizados – telas metálicas, barras de apoio e guarda-corpo

*** Aplicar como base, para proteção contra incêndio, pintura intumescente (Sistema com aplicação de Primer epóxi poliamida de alto desempenho);



SERRALHERIA – 16
Condições Gerais – 16.1

1. DISPOSIÇÕES PRELIMINARES

Todos os trabalhos de serralharia comum, artística ou especial, serão realizados com a maior perfeição, mediante emprego de mão-de-obra especializada, e executados rigorosamente de acordo com os respectivos desenhos de detalhes e o adiante especificado.

O material a empregar será novo, limpo, perfeitamente desempenado e sem nenhum defeito de fabricação.

2. ASSENTAMENTO

As serralharias só poderão ser assentadas depois de aprovadas, pela FISCALIZAÇÃO, as amostras apresentadas pela CONTRATADA.

Caberá à CONTRATADA assentar as serralharias nos vãos e locais apropriados, inclusive selar os respectivos chumbadores e marcos. Caber-lhe-á também a inteira responsabilidade pelo prumo e nível das serralharias e seu funcionamento perfeito, depois de definitivamente fixadas.

As serralharias não serão jamais forçadas em rasgos porventura fora do esquadro ou de dimensões escassas.

Deverá haver especial cuidado para que as armações não sofram qualquer deformação, quando parafusadas aos chumbadores ou marcos.

3. DISPOSIÇÕES CONSTRUTIVAS

Os quadros serão perfeitamente esquadriados, terão todos os ângulos ou linhas de emenda soldados bem esmerilhados ou limados, de modo a desaparecerem as rebarbas e saliências de solda.

Na fabricação de grades de ferro ou aço comum serão empregados perfis singelos, do tipo barra chata quadrada ou redonda. Para os demais tipos de esquadrias serão usados perfilados, dobrados a frio. As chapas para a obtenção dos perfilados terão, no mínimo, 2 mm de espessura.

Os perfilados terão confecção esmerada, de forma a se obter seções padronizadas e medidas rigorosamente iguais. Deverão assegurar à esquadria estanqueidade absoluta, característica que será objeto de verificação.

As ligações serão feitas com solda por pontos. Os pontos de solda serão espaços de 8 cm no máximo, havendo sempre pontos de amarração nas extremidades.

4. TRATAMENTO ANTIOXIDANTE

Todas as superfícies metálicas serão limpas e livres de ferrugens, quer por processo mecânicos, quer por processos químicos e, receberão tratamento anticorrosivo, antes de serem colocadas nas devidas posições, com pelo menos duas demãos de zarcão.

5. EXIGÊNCIAS TÉCNICAS

Certificado comprobatório de que as esquadrias e perfis atendem aos preceitos de anodização ou metalização, previstos nos projetos e especificações.



Ministério da Educação
Fundo Nacional de Desenvolvimento da Educação
Coordenação Geral de Infra-Estrutura - CGEST



As ferragens das esquadrias serão colocadas após os serviços de argamassa e revestimento ou protegidas até que se conclua a obra.



ELÉTRICA - 17
Considerações Gerais e Normas – 17.1

1. CONSIDERAÇÕES GERAIS

O presente memorial descritivo, visa fixar as diretrizes básicas para fornecimento de materiais e mão de obra, a serem aplicados na execução de instalações elétricas, telefônicas e rede de lógica.

Os materiais para instalações elétricas, deverão satisfazer às normas, especificações, métodos, padronizações, terminologia e simbologia da ABNT (últimas edições), bem como os padrões construtivos determinados pelos projetos desenvolvidos pelo FNDE.

A utilização de materiais ou equipamentos e mão de obra que não atendam a estas especificações, obrigará a contratada providenciar meios imediatos à adequação, sob pena de suspensão dos serviços, ou aplicação de multas, de acordo com legislação vigente).

O material para instalações elétricas satisfará, além das normas referidas anteriormente, o disposto no regulamento para instalações elétricas de alta e baixa tensões da concessionária local de energia últimas edições.

2. NORMAS

A execução de serviços de Instalações Elétricas, Instalações Telefônicas e Rede de Lógica, deverá atender também às seguintes Normas e Práticas complementares:

- ASA - American Standard Association;
- IEC - International Electrical Commission;
- MB-211 - Condutores elétricos isolados com composto termoplástico polivinílico;
- MB-240 - Fita isolante adesiva de cloreto de polivinílico;
- NBR-4113 - Fusíveis rolha e cartucho;
- NBR-5037/83 - Fitas adesivas sensíveis a pressão para fins de isolamento elétrica;
- NBR-5111/97 - Fios de cobre nu de seção circular para fins elétricos;
- NBRIEC60061-1/98 (norma que substituiu a NBR-5033) - Bases de lâmpadas, porta-lâmpadas, bem como gabaritos para o controle de intercambialidade e segurança - Parte 1: Bases de lâmpadas;
- NBRIEC60238/05 (norma que substituiu a NBR-5112) - Porta lâmpadas de rosca Edison ;
- NBRIEC60064/01 (norma que substituiu a NBR-5121) - Lâmpadas com filamento de tungstênio para uso doméstico e iluminação geral similar - Requisitos de desempenho;
- NBR-5123/98 - Relé fotelétrico e tomada para iluminação - Especificação e método de ensaio;
- NBRIEC60081/97 (norma que substituiu a NBR-5160) NBR-5160 - Lâmpadas fluorescentes tubulares para iluminação geral;
- NBR-5349/97 - Cabos nus de cobre mole para fins elétricos - Especificação;
- NBR-5355/81 - Chaves de faca, tipo seccionadora, não blindadas para baixa tensão;
- NBR-5370/90 Conectores de cobre para condutores elétricos em sistemas de



potência;

- NBR-5381/81 - Chaves de faca, tipo seccionadora, não blindadas para baixa tensão;
- NBR-5382/85 - Verificação de iluminância de interiores;
- NBR-5361/98 - Disjuntores de baixa tensão;
- NBR-5410/04 - Instalações Elétricas de Baixa Tensão;
- NBR-5413/92 - Iluminância de interiores;
- NBR-5419/05- Proteção de estruturas contra descargas atmosféricas;
- NBR-5444/89- Símbolos gráficos para instalações elétricas prediais;
- NBR-5461/91- Iluminação;
- NBR-5470/86 - Pára-raios de resistor não linear a carboneto de silício (SIC) para sistemas de potência;
- NBR-5471/86- Condutores elétricos;
- NBRIEC60050(826)/97 - (norma que substituiu a NBR-5473)- Vocabulário eletrotécnico internacional - Capítulo 826: Instalações elétricas em edificações;
- NBR-5598/06 - Eletroduto de aço-carbono e acessórios, com revestimento protetor e rosca BSP - Requisitos;
- NBR-6120/80 - Cargas para o cálculo de estruturas de edificações;
- NBRNM60884-1/04 - (norma que substituiu a NBR-6147)- Plugues e tomadas para uso doméstico e análogo - Parte 1: Requisitos gerais (IEC 60884-1:1994, MOD);
- NBRNM247-3/02 - (norma que substituiu a NBR-6148)- Cabos isolados com policloreto de vinila (PVC) para tensões nominais até 450/750V, inclusive - Parte 3: Condutores isolados (sem cobertura) para instalações fixas (IEC 60227-3, MOD);
- NBR6147/04 - Plugues e tomadas para uso doméstico e análogo - Especificação;
- NBR-6516/91 - Starters (a descarga luminescente);
- NBRNM60669-1/04 - (norma que substituiu a NBR-6527) - Interruptores para instalações elétricas fixas domésticas e análogas - Parte 1: Requisitos gerais (IEC 60669-1:2000, MOD);
- NBR-6689/81- Requisitos gerais para condutos de instalações elétricas prediais;
- NBRIEC60439-1/03 - (norma que substituiu a NBR-68080) - Conjuntos de manobra e controle de baixa tensão - Parte 1: Conjuntos com ensaio de tipo totalmente testados (TTA) e conjuntos com ensaio de tipo parcialmente testados (PTTA);
- NBR13249/00 - Cabos e cordões flexíveis para tensões até 750 V - Especificação;
- NBR-7863/83- Aparelhos de conexão (junção e/ou derivação) para instalações elétricas, domésticas e similares;
- NBR-7864/83 - Aparelhos de conexão para instalações elétricas, domésticas e similares - Proteção contra choques elétricos;
- NBR11839/91 - Dispositivos-fusíveis de baixa tensão para proteção de semicondutores;
- NBR11840/03 - Dispositivos-fusíveis de baixa tensão;
- NBR11841/92 - Dispositivos-fusíveis de baixa tensão, para uso por pessoas autorizadas - Fusíveis com contatos tipo faca;
- NBR11842/03 - Dispositivos-fusíveis de baixa tensão, para uso por pessoas autorizadas (principalmente para uso industrial);



- NBR11843/03 - Dispositivos-fusíveis de baixa tensão, para uso por pessoas não-qualificadas (principalmente para aplicações domésticas e similares);
- NBR11844/03 - Dispositivos-fusíveis de baixa tensão, para uso por pessoas não-qualificadas - Fusíveis tipo "D";
- NBR11845/03 - Dispositivos-fusíveis de baixa tensão, para uso por pessoas não-qualificadas - Fusíveis-cartucho tipo A;
- NBR11846/03 - Dispositivos-fusíveis de baixa tensão, para uso por pessoas não-qualificadas - Fusível-cartucho tipo B;
- NBR11847/03 - Dispositivos-fusíveis de baixa tensão, para uso por pessoas não-qualificadas - Fusíveis-cartucho tipo C;
- NBR11848/92 - Dispositivos-fusíveis de baixa tensão para uso por pessoas autorizadas - Fusíveis com contatos aparafusados;
- NBR11849/91 - Dispositivos-fusíveis de baixa tensão, para uso por pessoas autorizadas - Fusíveis com contatos cilíndricos;
- NBR-9312/86 - Receptáculo para lâmpadas fluorescentes e starters;
- NBR-9886/05 - Cabo telefônico interno CCI - Especificação;
- NBR-10501/01 - Cabo telefônico blindado para redes internas - Especificação;
- NBR-10898/99 - Sistema de iluminação de emergência;
- NBR-11839/91 - Dispositivos-fusíveis de baixa tensão para proteção de semicondutores;
- NBRIEC60269-1/03 - (norma que substituiu a NBR-11840) - Dispositivos-fusíveis de baixa tensão - Parte 1: Requisitos gerais;
- NBR-11880/00 - Cabo telefônico isolado com termoplástico expandido, núcleo preenchido com geléia e protegido por capa APL - Especificação;
- NBR-12132/91 - Cabos telefônicos - Ensaio de compressão;
- NEC - National Electric Code;
- NEMA - National Electrical Manufacturers Association;
- NFPA - National Fire Protection Association;
- TB-47 - Vocabulário de termos de telecomunicações;
- VDE - Verbandes Deutscher Elektrote;
- NR-10 - Instalações e Serviços em Eletricidade;
- NBRNM-ISO7-1/00 - Rosca para tubos onde a junta de vedação sob pressão é feita pela rosca - Parte 1: Dimensões, tolerâncias e designação (Esta Norma substituiu a NBR 6414/00).

* A execução dos serviços de instalações elétricas deverá sempre obedecer as normas e padrões da ABNT, citadas acima, sempre obedecendo as suas últimas edições e atualizações, tendo como referência o site : www.abnt.org.br. A CONTRATADA que constatar uma atualização da norma após o ganho da licitação deverá comunicar o FISCALIZAÇÃO para verificar se à possibilidade de implementar a nova Norma vigente.

* Fora as Normas da ABNT e as especificações citadas acima referentes a Instalações Elétricas, Instalações Telefônicas e Rede de Lógica, todos os itens 15.02 até o 15.03 deverão atender também às seguintes normas e especificações citadas durante a descrição de cada item , caso estas não constem nas acima citadas.



ELETRICA - 17
Materiais e Equipamentos – 17.2

A inspeção para recebimento de materiais e equipamentos será feita no local da obra por processo visual, podendo, entretanto, ser feita na fábrica ou em laboratório, por meio de ensaios, a critério do contratante. Nesse caso, o fornecedor deverá avisar com antecedência a data em que a inspeção poderá ser realizada. No caso da inspeção ser realizada na fábrica ou em laboratório, deverá o fornecedor, após o término da inspeção catalogar, embalar, lacrar e emitir uma guia de remessa para os produtos inspecionados, não podendo em hipótese alguma o fornecedor vir a alterar o produto inspecionado tanto em qualidade (marca e modelo), como em quantidade (número de itens adquiridos).

Para o recebimento dos materiais e equipamentos, a inspeção deverá conferir a discriminação constante da nota fiscal, ou guia de remessa, com o respectivo pedido de compra, que deverá estar de acordo com as especificações de materiais. Caso algum material ou equipamento não atenda às condições do pedido de compra, deverá ser rejeitado.

A inspeção visual para recebimento dos materiais e equipamentos constituir-se-á, basicamente, do cumprimento das atividades descritas a seguir:

- conferir as quantidades;
- conferir se a marca e modelo dos materiais corresponde com a lista de materiais e o memorial descritivo.
- verificar as condições dos materiais, como, por exemplo, estarem em perfeito estado, sem trincas, sem amassamentos, pintados, embalados e outras.
- se a inspeção dos materiais foi realizada em fábrica ou laboratório observar se o produto está lacrado e conferir a guia de remessa e a catalogação do fornecedor.
- designar as áreas de estocagem, em lugares abrigados ou ao tempo, levando em consideração outros tipos de materiais, como segue:
 - a. estocagem em local abrigado - materiais sujeitos à oxidação, peças miúdas, fios, luminárias, reatores, lâmpadas, interruptores, tomadas e outros;
 - b. estocagem ao tempo - tubos de PVC, tubos galvanizados, transformadores (quando externos), cabos em bobinas e para uso externo ou subterrâneo.

O não cumprimento destas normas, obrigará a contratante a substituir materiais que venham a deteriorar-se em virtude de intempéries, sem qualquer ônus à contratante.



ELETRICA - 17
Condutos, Dutos e Acessórios – 17.3

As Os requisitos gerais fixando as características mínimas que devem satisfazer os condutos estão contidos nas seguintes normas da ABNT:

- NBR 6689/81 - Requisitos gerais para condutos de instalações elétricas prediais;
- NBR 6150/80 - Eletroduto de PVC rígido;
- NBR 5597/06 - Eletroduto de aço-carbono e acessórios, com revestimento protetor e rosca NPT – Requisitos;
- NBR 5598/06 - Eletroduto de aço-carbono e acessórios, com revestimento protetor e rosca BSP – Requisitos;
- NBR 8133/83 - Rosca para tubos onde a vedação não é feita pela rosca - Designação, dimensões e tolerâncias;
- NBR 5624/93 - Eletroduto rígido de aço-carbono, com costura, com revestimento protetor e rosca NBR 8133;

A execução dos serviços de instalações elétricas referentes aos eletrodutos deverá sempre obedecer as normas e padrões da ABNT, citadas acima, sempre obedecendo as suas últimas edições, tendo como referência os sites : www.abnt.org.br. A CONTRATADA que constatar uma atualização da norma após o ganho da licitação deverá comunicar o FNDE para verificar se à possibilidade de implementar a nova Norma vigente. As curvaturas dos tubos, quando inevitáveis, devem ser feitas sem prejuízo de sua resistência à pressão interna da seção de escoamento e da resistência à corrosão

Só serão aceitos condutos e dutos que tragam impressos em etiqueta ou no próprio corpo “classe” e “procedência ou plugues, convenientemente apertados, não sendo admitido o uso de buchas de madeira ou papel para tal fim.

Para instalações onde os condutos estejam aparentes, estes deverão ser metálicos de Ferro Galvanizado, zincados, novos e inteiramente lisos e sem rebarbas, em barras de 3(três) metros, com roscas em ambas as extremidades.

Os condutos de aço galvanizado, obedecerão às Especificações Brasileiras da ABNT, no que se refere a tubos de ferro galvanizado.

Os dutos de maneira geral, são de chapa de aço revestida, em ambas as faces, com uma camada de zinco aplicada por imersão da chapa em banho de metal fundido, ou, ainda, por eletrodeposição.

A instalação dos eletrodutos será feita por meio de luvas e as ligações dos mesmos com as caixas através de arruelas.

Luvas : tipo especial de acordo com as características abaixo:

Os condutos plásticos serão de cloreto de polivinila (PVC) rígido fornecidos, geralmente, em varas de 3m de comprimento flexível. Os eletrodutos de PVC rígido são fornecidos em dois tipos: Pesados (com roscas e luvas) e Leves, igualmente.

Quando da utilização de dutos ou condutos plásticos, deverá ser assegurada ao sistema a perfeita continuidade elétrica.

As arruelas e buchas metálicas serão geralmente de ferro galvanizado ou em liga especial de Al, Cu, Zn e Mg. Quando expostas ao tempo serão de alumínio silício, latão ou aço bicromatizado.

As arruelas e buchas plásticas serão, geralmente, de PVC só poderão ser usadas quando especificado em projeto executivo.



ELÉTRICA - 17
Pontos de Utilização – 17.4

Os aparelhos para luminárias, sejam fluorescentes ou incandescentes, serão construídos de forma a apresentar resistência adequada e possuir espaço suficiente para permitir as ligações necessárias.

Independente ao aspecto estético desejado serão observadas as seguintes recomendações:

- Todas as partes metálicas serão protegidas contra corrosão, mediante pintura, esmaltação, zincagem ou outros processos equivalentes.
- As partes de vidro dos aparelhos devem ser montadas de forma a oferecer segurança, com espessura adequadas e arestas expostas, lapidadas, de forma a evitar cortes quando manipuladas.
- Os aparelhos destinados a ficar embutidos devem ser construídos de material incombustível e que não seja danificado sob condições normais de serviço. Seu invólucro deve abrigar todas as partes vivas ou condutores de corrente, condutos, porta lâmpadas e lâmpadas permitindo-se, porém, a fixação de lâmpadas de “starters” na face externa do aparelho.
- Aparelhos destinados a funcionar expostos ao tempo ou em locais úmidos devem ser construídos de forma a impedir a penetração de umidade em eletroduto, porta lâmpadas e demais partes elétricas. Não se deve empregar materiais absorventes nestes aparelhos. No caso de blocos de concreto, deverão ser utilizadas serras elétricas portáteis, apropriadas para essa finalidade.

Todo aparelho deve apresentar marcado em local visível as seguintes informações:

- Nome do fabricante ou marca registrada.
- Tensão de alimentação.
- Potências máximas dos dispositivos que nele podem se instalados (lâmpadas, reatores, etc.) Não se permitirá a concretagem de tubulações dentro de colunas, pilares ou outros elementos estruturais (Salvo Exceção Especificada Pela FISCALIZAÇÃO).

As lâmpadas incandescentes deverão obedecer aos seguintes requisitos gerais:

- Os bulbos deverão ser isentos de impurezas, manchas ou defeitos que prejudiquem o seu desempenho.
- As bases devem obedecer as seguintes exigências:
 - a. O corpo deve ser de latão, alumínio ou outro material adequado.
 - b. A base deve ficar centrada em relação ao eixo da lâmpada, firmemente fixada ao bulbo.
 - c. O disco central de contato deve ser de latão e deve ficar preso ao corpo da base por uma substância isolante vítrea ou de material equivalente.
 - d. As soldas devem ser feitas de modo a não impedir a colocação e o funcionamento das lâmpadas nos respectivos porta lâmpadas.

As lâmpadas devem apresentar, pelo menos, as seguintes marcações legíveis no bulbo ou na base:



- a. Tensão nominal (V).
- b. Potência nominal (W).
- c. Nome do fabricante ou marca registrada.

As lâmpadas fluorescentes deverão obedecer aos seguintes requisitos gerais:

- Idem ao item anterior quanto a bulbo e marcações.

As bases devem obedecer no mínimo, ao seguinte:

- a. Não devem rodar em relação ao bulbo, quando sujeitos, no ensaio de torção aos momentos de força estabelecidos na NBRIEC60081/97 - Lâmpadas fluorescentes tubulares para iluminação geral (que substituiu a NBR 5160/92).
- b. O deslocamento angular máximo entre os planos que passam pelos pinos da base não deve ser maior que 6º.

Características de partida das luminárias fluorescentes 2X32w:

- Reator Eletrônico 2x32w De Partida Rápida Com Alto Fator De Potência(F.P.> 0,95), Filtro De Harmônicos, 127v - 60hz E Garantia De No Mínimo 2 Anos
- Características de partida das luminárias de Vapor Metálico 400w:
- Reator P/Lâmpada Vapor Metálico Hpi-T 400w-220v, 50/60hz.Todas as linhas verticais deverão estar no prumo e as horizontais correrão paralelas às paredes dos prédios, devendo estar alinhadas. As tubulações serão contínuas entre as conexões, sendo os desvios de elementos estruturais e de outras instalações executadas por conexões.

As tomadas de parede para luz e força serão, normalmente, normalmente, do tipo pesado, com contatos de bronze, fosforoso , “tomback” ou, de preferência, em liga de cobre. Serão do tipo 2 pólos universal (chato + redondo) + terra (redondo), 15 A / 250 V, no mínimo, salvo especificação em projeto executivo.

As tomadas de piso, que poderão, conforme o caso, ser utilizadas, simultaneamente, para luz, força ou telefone, conforme descrição em projeto executivo, serão montadas em caixas, normalmente de alumínio ou latão fundido. Geralmente são fornecidas com caixa e tampa.

As campainhas - cigarras e minuteiras serão especificadas para cada caso particular, com indicação de sincronização, tensão, tipo de tímpanos, etc.

As tubulações enterradas poderão ser assentadas sem embasamento, desde que as condições de resistência e qualidade do terreno o permitam.

Os botões para campainhas, cigarras, minuteiras e outros usos serão especificados para cada caso particular..

As placas ou espelhos para interruptores, tomadas, botões de campainha, etc.,serão em termoplástico auto-extinguível, com parafusos de fixação; salvo disposições em contrário, e colocação à escolha da fiscalização.

Os dispositivos para manobra e proteção dos circuitos deverão ser instalados em lugares secos, salvo construção especial, facilmente acessíveis e adequadamente protegidos contra danificações produzidas por agentes externos.

Deverão ter características apropriadas para interromper a corrente normal ou anormal do circuito sem se danificar.

Os dispositivos de proteção deverão ser colocados no ponto inicial do circuito a proteger, exceto nos casos explicitamente previstos na NBR 5410/05 (Instalações elétricas de baixa tensão).



Os interruptores são componentes elétricos para baixa tensão, destinados a manobrar circuitos de iluminação em condições normais de funcionamento. Serão de tipos e valores nominais (tensão, corrente e número de fases) adequados às cargas que comandam. Intensidade de corrente, mínima: 10 A, Tensão mínima: 250 V. Os interruptores comuns serão de embutir, com contatos de prata e demais componentes elétricos de liga de cobre. É vedado utilizar contatos de liga de latão. A resistência de isolamento dos interruptores deverá ser de, no mínimo, 10 Ohms

As chaves manuais para manobra de circuito poderão ou não ser acopladas a dispositivos de proteção, tais como porta fusíveis.

As chaves poderão ou não ser blindadas e quando o forem, a blindagem obedecerá as prescrições da NBR vigente..

A montagem das diversas partes do mecanismo de operação das chaves deverá ser feita de modo a impedir o afrouxamento durante o uso normal e contínuo, devendo sempre existir a possibilidade de travar a chave nas posições "ligado" e "desligado

Todos os disjuntores possuirão disparadores ou relés para proteção contra sobrecarga e curto-circuitos, do tipo "quick-lag". Os disparadores, relés e demais componentes do disjuntor estarão calibrados para operar adequadamente em temperaturas e umidades relativas de até 45° C e 90%, respectivamente.

Os disjuntores de média e baixa tensão admitirão, para as diversas partes componentes, as elevações de temperatura previstas nas respectivas normas.

Os disjuntores operarão sempre em instalações abrigadas

Todos os disjuntores apresentarão uma identificação indelével na qual constarão, no mínimo, as seguintes informações:

- nome ou marca do fabricante;
- número de catálogo ou modelo do disjuntor designado pelo fabricante;
- tensão nominal de isolamento;
- corrente nominal do disjuntor;
- corrente nominal da estrutura (se houver disparadores série intercambiáveis);
- frequência nominal;
- capacidade de interrupção em curto-circuito (simétrica – valor eficaz) referida às tensões nominais de operação;
- referência à norma da ABNT pertinente.
- aprovação pelo INMETRO

As chaves de bóia serão especificadas para tensão e corrente de serviço e destinam-se ao comando de motores de bombas, em determinadas condições preestabelecidas.

Outros dispositivos de comando e proteção, tais como as células fotoelétricas, minuteiras, relés de partida, contadores, CLP's deverão ser especificados para cada caso particular em que haja previsão de seu emprego.

Os quadros de distribuição de luz e força serão normalmente de chapas de aço, equipados com chaves automáticas e eventualmente outros dispositivos de controle e proteção previstos.

As caixas dos quadros tanto de embutir como de sobrepor, serão normalmente de chapa nº 16AWG, pintura em epóxi, com espelho, chassi de montagem, trilho DIN, barramento para 3 fases, + b. neutro, b.terra dimensionados de acordo com a capacidade de corrente, Deverão permitir uma perfeita regulação dos disjuntores



junto aos espelhos e dimensionadas para a capacidade de disjuntores previstos mais reservas.

As portas dos quadros serão, geralmente, de chapa nº 16AWG, com fecho rápido ou fecho rápido com chave, conforme especificação em projeto executivo.

As dimensões dos quadros, disposição e ligação das chapas obedecerão às indicações dos projetos executivos (Salvo especificações).

Os serviços relacionados com a entrada de energia serão entregues completos, ligados definitivamente à rede pública, em perfeito funcionamento e com a aprovação da concessionária de energia elétrica local.

As emendas dos condutores serão efetuadas por conectores apropriados; as ligações às chaves serão feitas com a utilização de terminais de pressão.

Onde houver tráfego de viaturas sobre a entrada subterrânea, deverão ser tomadas precauções para que a tubulação não seja danificada; as caixas de passagem de rede deverão ter tampas de ferro fundido, do tipo pesado.



ELÉTRICA - 17
Instalações de Eletrodutos – 17.5

As roscas deverão ser executadas obedecendo a NBRNM-ISO-7-1 - Rosca para tubos onde a junta de vedação sob pressão é feita pela rosca - Parte 1: Dimensões, tolerâncias e designação (Norma esta que substituiu a NBR-6414/83). O corte deverá ser feito aplicando as ferramentas na seqüência correta e, no caso de cossinetes, com ajuste progressivo. Os eletrodutos ou acessórios que tiverem as roscas com uma ou mais voltas completas ou fios cortados deverão ser rejeitados, mesmo que a falha não se situe na faixa de aperto. menos.

Após a execução das roscas, as extremidades deverão ser escariadas para a eliminação de rebarbas.

O rosqueamento deverá abranger, no mínimo, cinco fios completos de rosca.

As roscas, depois de prontas, deverão ser limpas com escova de aço.

Não serão permitidos, em uma única curva, ângulos maiores de 90º, conforme NBR 5410/05 (Instalações elétricas de baixa tensão).

O número de curvas entre duas caixas não poderá ser superior a 3 de 90º ou equivalente a 270º, conforme a NBR-5410/05 (Instalações elétricas de baixa tensão).

As emendas dos eletrodutos só serão permitidas com o emprego de conexões apropriadas, tais como luvas ou outras peças que assegurem regularidade na superfície interna, bem como a continuidade elétrica.

Nos eletrodutos de reserva, após a limpeza das roscas, deverão ser colocados em ambas as extremidades tampões adequados.

Durante a construção e montagem, todas as extremidades dos eletrodutos, caixas de passagem e condutores deverão ser vedados com tampões e tampas adequadas. Estas proteções não deverão ser removidas antes da colocação da fiação.

Os eletrodutos deverão ser cortados perpendicularmente ao seu eixo longitudinal, conforme a NBR-5410/04 (Instalações elétricas de baixa tensão).

Os eletrodutos metálicos, incluindo as caixas de chapa, deverão formar um sistema de aterramento contínuo.

Deverão ser usadas graxas especiais nas roscas, a fim de facilitar as conexões e evitar a corrosão, sem que fique prejudicada a continuidade elétrica do sistema.

Os eletrodutos subterrâneos deverão ser instalados em envelopes de concreto, nas travessias de vias. Nos eletrodutos de reserva deverão ser deixados, como sonda, fios de aço galvanizados de 16AWG.

As linhas de eletrodutos subterrâneas deverão ter declividade mínima de 0,5% entre poços de inspeção, para assegurar a drenagem.

A face superior dos envelopes de concreto deverá ficar, no mínimo, 50cm abaixo do nível do solo, nas travessias de vias.

Após a instalação, deverá ser feita verificação e limpeza dos eletrodutos por meio de mandris, com diâmetro aproximadamente 5mm menor que o diâmetro interno do eletroduto, passando de ponta a ponta.

Nas lajes, os eletrodutos serão instalados antes da concretagem, assentando os mesmos sob as armaduras. Nas paredes de alvenaria serão montados antes de serem executados os revestimentos. As extremidades dos eletrodutos serão fixadas nas caixas por meio de buchas e arruelas roscadas.



As curvas nos tubos metálicos flexíveis não devem causar deformações ou redução do diâmetro interno, nem produzir aberturas entre as espiras metálicas de que são constituídos. O raio de qualquer curva em tubo metálico flexível não poderá ser inferior a 12 vezes o diâmetro interno do tubo.

A fixação dos tubos metálicos flexíveis não embutidos será feita por suportes ou braçadeiras com espaçamento não superior a 30cm.

Os tubos metálicos flexíveis serão fixados às caixas por meio de peças conectadas à caixa, através de buchas e arruelas, prendendo os tubos por pressão do parafuso.

Não será permitido emendar tubos flexíveis. Estes tubos deverão formar trechos contínuos de caixa a caixa.

As extremidades dos eletrodutos, quando não roscadas diretamente em caixas ou conexões, deverão ser providas de buchas e arruelas roscadas. Na medida do possível, deverão ser reunidas num conjunto.

As uniões deverão ser convenientemente montadas, garantindo não só o alinhamento, mas também o espaçamento correto, de modo a permitir o roscamento da parte móvel sem esforços.

A parte móvel da união deverá ficar, no caso de lances verticais, do lado superior. Em lances horizontais ou verticais superiores a 10m deverão ser previstas juntas de dilatação nos eletrodutos.

Deverão ser empregadas caixas:

- a. nos pontos de entrada e saída dos condutores;
- b. nos pontos de emenda ou derivação dos condutores;
- c. nos pontos de instalação de aparelhos ou dispositivos;
- d. nas divisões das tubulações.
- e. em cada trecho contínuo de quinze metros de canalização, para facilitar a passagem ou substituição de condutores.

Poderão ser usados condutes:

- a. nos pontos de entrada e saída dos condutores na tubulação;
- b. nas divisões da tubulação ou no projeto:

Nas redes de distribuição o emprego das caixas será feito da seguinte forma, quando não indicado nas especificações ou no projeto:

- a. octogonais de fundo móvel, nas lajes, para ponto de luz;
- b. octogonais estampadas, com 75x75mm (3"x3"), entre lados paralelos, nos extremos dos ramais de distribuição.
- c. retangulares estampadas, com 100x50mm (4"x2"), para pontos e tomadas ou interruptores em número igual ou inferior a 3;
- d. quadradas estampadas, com 100x100mm (4"x4"), para caixas de passagem ou para conjunto de tomadas e interruptores em número superior a 3.

As caixas deverão ser fixadas de modo firme e permanente às paredes, presas às pontas dos condutos por meio de arruelas de fixação e buchas apropriadas, de modo a obter uma ligação perfeita e de boa condutibilidade entre todos os condutos e respectivas caixas; deverão também ser providas de tampas apropriadas, com espaço suficiente para que os condutores e suas emendas caibam folgadoamente dentro das caixas depois de colocadas as tampas.



As caixas com interruptores e tomadas deverão ser fechadas por espelhos que completem a montagem desses dispositivos.

As caixas a serem embutidas nas lajes deverão ficar firmemente fixadas às fôrmas.

Só poderão ser removidos os discos das caixas nos furos destinados a receber ligação de eletrodutos.

As caixas embutidas nas paredes deverão facear o revestimento da alvenaria; serão niveladas e aprumadas, de modo a não provocar excessiva profundidade depois do revestimento.

As caixas de tomadas médias, baixas e interruptores de 100x50mm (4"x2") serão montadas de acordo com as indicações do projeto, ou, se este for omissivo, em posição adequada, a critério da Fiscalização.

As caixas de arandelas e de tomadas altas serão instaladas de acordo com as indicações do projeto, ou, se este for omissivo, em posição adequada, a critério da Fiscalização.

As diferentes caixas de uma mesma sala serão perfeitamente alinhadas e dispostas de forma a apresentar uniformidade no seu conjunto



ELÉTRICA - 17
Instalação de Condutores – 17.6

Os condutores destinados à enfição em eletrodutos para distribuição de luz, força ou sinalização, deverão obedecer ao seguinte:

- Condutor de cobre eletrolítico flexível, isolamento em PVC 450/750V, anti-chama, temperatura máxima de serviço contínuo 70°C, temperatura máxima de sobrecarga 100°C, temperatura máxima de curto-circuito 160°C, conforme NBRNM247-3/02 (Cabos isolados com policloreto de vinila (PVC) para tensões nominais até 450/750V, inclusive - Parte 3: Condutores isolados (sem cobertura) para instalações fixas (IEC 60227-3, MOD), acondicionados em dutos metálicos e eletrodutos de PVC rígidos rosqueáveis ou PB, devendo cada circuito ser identificado pelo sistema alfanumérico de nomenclatura, no respectivo quadro, em conformidade com o projeto, através de identificadores (anilhas ou pabas) adequados;

O padrão FNDE descrito abaixo deve ser obrigatoriamente aplicado:

- cabo 1,5mm² - deve ter as pontas estanhadas;
- cabo 2,5mm² - deve ter as pontas estanhadas;
- cabo 4,0mm² - deve ter as pontas estanhadas;
- cabo 6,0mm² - deve ter as pontas estanhadas e acrescentada a fita de auto-fusão após o cabo ser estanhado;
- cabo 10,0mm² - deve ter as pontas estanhadas e acrescentada a fita de auto-fusão após o cabo ser estanhado;
- em todas as conexões citadas acima, quando possível, deverá ser feita a isolação através de fita isolante 600V.

Poderão ser acrescentados terminais (tubulares, forquilhas, olhal) nos condutores conforme especificação em projeto executivo.

Para facilidade de identificação, os condutores de isolamento termoplástico serão fornecidos em cores diversas, cujo emprego obedecerá às seguintes convenções:

- | | |
|--------------|------------|
| – PRETO | FASE A (R) |
| – BRANCO | FASE B (S) |
| – VERMELHO | FASE C (T) |
| – AZUL CLARO | NEUTRO |
| – AMARELO | RETORNO |
| – VERDE | TERRA |

Para cabos de seção igual ou superior a 16mm², a identificação poderá ser efetuada por fita isolante plástica colorida de acordo com a tabela anterior, nas extremidades do cabo e em todas as caixas de passagem.

Só poderão ser enfiados nos eletrodutos condutores isolados para 750V ou mais e que tenham proteção resistente à abrasão.

A enfição só poderá ser executada após a conclusão dos seguintes serviços:

- a. telhado ou impermeabilização de cobertura;
- b. revestimento de argamassa;
- c. colocação de portas, janelas e vedação que impeça a penetração de



chuva;

- d. pavimentação que leve argamassa. concluída.

Antes da enfição, os eletrodutos deverão ser secos com estopa e limpos pela passagem de bucha embebida em verniz isolante ou parafina.

Para facilitar a enfição, poderão ser usados lubrificantes como talco, parafina ou vaselina industrial. Não sendo permitida a utilização de graxa.

Para auxiliar a enfição poderão ser usados fios ou fitas metálicas.

As emendas de condutores só poderão ser feitas nas caixas, não sendo permitida a enfição de condutores emendados, conforme a NBR 5410/05 (Instalações elétricas de baixa tensão).

O isolamento das emendas e derivações deverá ter, no mínimo, características equivalentes às dos condutores utilizados.

A enfição será feita com o menor número possível de emendas, caso em que deverão ser seguidas as prescrições abaixo:

- a. limpas cuidadosamente as pontas dos fios a emendas;
- b. para circuitos de tensão entre fases inferior a 240V, isolar as emendas com fita isolante até formar espessura igual ou superior à do isolamento normal do condutor;
- c. executar todas as emendas dentro das caixas.

Nas tubulações de pisos, só iniciar a enfição após o seu acabamento.

Todos os condutores de um mesmo circuito deverão ser instalados no mesmo eletroduto (Por exemplo, não se pode passar a fase do circuito de uma tomada por um eletroduto "A" e o neutro do mesmo circuito por um eletroduto "B". A fase e o neutro deverão acompanhar os mesmos eletrodutos desde a saída do quadro de distribuição).

Condutores em trechos verticais longos deverão ser suportados na extremidade superior do eletroduto, por meio de fixador apropriado, para evitar danificação do isolamento na saída do eletroduto, e não aplicar esforços nos terminais.

Circuitos de áudio, radiofrequência e de computação deverão ser afastados de circuitos de força, tendo em vista a ocorrência de indução, de acordo com os padrões aplicáveis a cada classe de ruído.

As extremidades dos condutores, nos cabos, não deverão ser expostas à umidade do ar ambiente, exceto pelo espaço de tempo estritamente necessário à execução de emendas, junções ou terminais.

Instalação de cabos em linhas subterrâneas, os condutores não poderão ser enterrados diretamente no solo, devendo obrigatoriamente, ser instalados em tubos de aço galvanizado ou PVC rígido conforme especificação projeto executivo obedecendo as Normas ABNT, dotados de proteção contra corrosão, assegurando a proteção mecânica dos condutores e permitindo sua fácil substituição em qualquer tempo

Os condutores que saem de trechos subterrâneos e sobem ao longo de paredes ou outras superfícies deverão ser protegidos por meio de eletroduto rígido, ou galvanizado, até uma altura não inferior a 3 metros em relação ao piso acabado, ou até atingirem a caixa protetora do terminal.

Na enfição das instalações subterrâneas, os cabos não deverão estar sujeitos a esforços de tração capazes de danificar sua capa externa ou o isolamento dos condutores.



Todos os condutores de um circuito deverão fazer parte do mesmo duto.

Para linhas aéreas, quando admitidas nas distribuições exteriores, deverão ser empregados condutores com proteção à prova do tempo, suportados por isoladores apropriados, fixado em postes ou em paredes. O espaçamento entre os suportes não excederá 20 metros, salvo autorização expressa em contrário.

Os condutores, ligando uma distribuição aérea exterior à instalação interna de um prédio, deverão passar por um trecho de conduto rígido curvado para baixo, tendo uma bucha protetora na extremidade, devendo os condutores estar dispostos em forma de pingadeira, de modo a impedir a entrada de água das chuvas.

Este pedido de instalação com condutores expostos só será permitido nos lugares em que, além de não se obrigatório o emprego de conduto, a instalação esteja completamente livre de contatos acidentais que possam danificar os condutores ou causar estragos nos isoladores.

Instalação de cabos em dutos e eletrodutos deverá ser precedida de conveniente limpeza dos dutos e eletrodutos, com ar comprimido ou com passagem de bucha embebida em verniz isolante ou parafina.

O lubrificante para facilitar a enfição, se necessário, deverá ser adequado à finalidade e compatível com o tipo de isolamento dos condutores. Poderão ser usados talco industrial neutro e vaselina industrial neutra, porém, não será permitido o emprego de graxas.

Emendas ou derivações de condutores só serão aprovadas em caixas de junção. Não serão permitidas, de forma alguma, emendas dentro de eletrodutos ou dutos.

Instalação de cabos em bandejas e canaletas deverão ser puxados fora das bandejas ou canaletas e, depois, depositados sobre estas, para evitar raspamento do cabo nas arestas.

Cabos trifásicos em lances horizontais deverão ser fixados na bandeja a cada 200m, aproximadamente.

Cabos singelos em lances horizontais deverão ter fixação a cada 5,00m.

Cabos singelos em lances verticais deverão ter fixação a cada 0,50m.

Os cabos em bandejas deverão ser arrumados um ao lado do outro, sem sobreposição (Salvo Especificado).

As malhas de aterramento deverão ser executadas de acordo com os detalhes do projeto.

Não será permitido o uso de cabos que tenham quaisquer de seus fios partidos.

Todas as ligações mecânicas não acessíveis devem ser feitas pelo processo de solda exotérmica.

Todas as ligações aparafusadas, onde permitidas, devem ser feitas por conectores de bronze com porcas, parafusos e arruelas de material não corrosível.

A montagem dos pára-raios deverá ser feita de acordo com os detalhes indicados no projeto e as informações do fabricante.

As conexões exotérmicas entre as hastes de aterramento e os cabos de descida dos pára-raios deverão ser feitas limpando-se previamente os condutores e hastes de aterramento com uma escova de aço, a fim de serem retiradas as impurezas e a oxidação do cobre.

Na instalação do cabo de descida dos pára-raios deverão ser evitadas curvas menores que 90°. A descida do cabo deverá ser a mais curta possível, e deverá ficar afastada de locais contendo materiais inflamáveis.



Os quadros embutidos em paredes deverão facear o revestimento da alvenaria e ser nivelados e apurados.

Os diversos quadros de uma área deverão ser perfeitamente alinhados e dispostos de forma a apresentar conjunto ordenado.

Os quadros para montagem aparente deverão ser fixados às paredes ou sobre base no piso, através de chumbadores, em quantidades e dimensões necessárias à sua perfeita fixação.

A fixação dos eletrodutos aos quadros será feita por meio de buchas e arruelas roscadas.

Após a conclusão da montagem, da enfição e da instalação de todos os equipamentos, deverá ser feita medição do isolamento, cujo valor não deverá ser inferior ao previsto na norma referente.

Os barramentos indicados no projeto serão constituídos por peças rígidas de cobre eletrolítico nu, cujas diferentes fases serão identificadas por cores convencionais: verde, amarelo e violeta, conforme a norma referente (Salvo Especificado).

Os barramentos deverão ser firmemente fixados sobre isoladores.

A instalação de barramentos blindados pré-fabricados deverá ser efetuada conforme instruções do fabricante. Na travessia de lajes e paredes deverão ser previstas aberturas de passagem, com dimensões que permitam folga suficiente para a livre dilatação do duto.

O recebimento das instalações elétricas estará condicionado à aprovação dos materiais, dos equipamentos e da execução dos serviços pela fiscalização.

Além do disposto no item anterior, as instalações elétricas só poderão ser recebidas quando entregues em perfeitas condições de funcionamento, comprovadas pela fiscalização e ligadas à rede de concessionária de energia elétrica local.

As instalações elétricas só poderão ser executadas com material e equipamentos examinados e aprovados pela fiscalização.

A execução deverá ser inspecionada durante todas as fases de execução, bem como após a conclusão, para comprovar o cumprimento das exigências do contrato desta prática. Eventuais alterações em relação ao projeto somente poderão ser aceitas se aprovadas pela fiscalização e notificadas ao autor do projeto.

A aprovação referida acima não isentará a CONTRATADA de sua responsabilidade.

A fiscalização efetuará a inspeção de recebimento das instalações, conforme prescrição da NBR 5410/04 05 (Instalações elétricas de baixa tensão).

Serão examinados todos os materiais, aparelhos e equipamentos instalados, no que se refere às especificações em perfeito estado.

Será verificada a instalação dos condutores no que se refere a bitolas, aperto dos terminais e resistência de isolamento, cujo valor deverá seguir as tabelas da NBR 5410/04 (Instalações elétricas de baixa tensão).

Será também conferido se todos os condutores do mesmo circuito (fases, neutro e terra) foram colocados no mesmo eletroduto.

Será verificado o sistema de iluminação e tomadas no que se refere a localização, fixações, acendimento das lâmpadas e energização das tomadas.

Serão verificados os quadros de distribuição quanto à operação dos disjuntores, aperto dos terminais dos condutores, proteção contra contatos diretos e funcionamento de todos os circuitos com carga total; também serão conferidas as etiquetas de identificação do quadro, observada a facilidade de abertura e fechamento da porta, bem como o funcionamento do fecho rápido com ou sem chave



, salvo indicação em projeto executivo.

As especificações dos equipamentos referentes ao Ar Condicionado serão descritas no projeto juntamente com o memorial descritivo e a planilha de materias. A instalação será dos modelos Split (unidade evaporadora e condensadora) e deverão ser obedecidos os seguintes itens:

As interligações elétricas entre as unidades evaporadoras e unidades condensadoras serão feitas através de tubulação tipo Sealtube (Salvo Especificado), em bitolas adequadas à fiação elétrica, e fixadas por terminais tipo box metálico/arruela em suas diferentes configurações.

As interligações frigorígenas entre as unidades evaporadoras e unidades condensadoras serão feitas através de tubo de cobre rígido, bitola 1/16 (Salvo Especificado) , e devidamente isolados com borracha elastomérica e serão devidamente fixados para evitar vibração. Na linha de gás deverá ser feito sifões a cada 2 metros.

Deverá existir obrigatoriamente um dreno dos Split e estes deverão ser encaminhados conforme indicado em projeto e serão feitos com tubos especificados em projeto sendo que o mesmo deverá ser isolado com borracha elastomérica.

As fixações dos eletrodutos e caixas em divisórias, deverão possuir reforços que agüentem os esforços mecânicos produzidos pelas peças. Segue abaixo , exemplos de ligações de perfilados :



ELÉTRICA - 17
Cabeamento Estruturado – 17.7

1. **CONSIDERAÇÕES GERAIS**

A infra estrutura de rede foi projetada para as necessidades do edifício, de acordo com o número de pontos por ambiente. A seguir, temos a distribuição de tráfego para cada "rack":

Rack	Repetições	Tráfego total (kbps)
Leitura	1	400
Laboratório de informática	1	700
Sala de reunião de professores	1	250
Diretoria	1	100
Secretaria, Orientação	1	400
Recepção	1	100
Pátio	1	100
Total		2050

Não serão permitidos, em uma única curva, ângulos maiores que 90, conforme NBR5410/04 (Instalações elétricas de baixa tensão). O número de curvas entre duas caixas não poderá ser superior a 03 (três) de 90.

O curvamento dos eletrodutos metálicos deverá ser executado a frio, sem enrugamento, amassaduras, avarias do revestimento ou redução do diâmetro interno.

As curvas dos eletrodutos de PVC utilizadas na obra deverão ser adquiridas pré-fabricadas para bitolas iguais e superiores a 3/4 .

As roscas deverão ser executadas segundo o disposto na NBRNM-ISO7-1/00 (Rosca para tubos onde a junta de vedação sob pressão é feita pela rosca - Parte 1: Dimensões, tolerâncias e designação). O corte deverá ser feito aplicando as ferramentas na seqüência correta e, no caso de cossinetes, com ajuste progressivo.

O rosqueamento deverá abranger, no mínimo, cinco fios completos de rosca. Após a execução das roscas, as extremidades deverão ser limpas com escova de aço e escareadas para a eliminação de rebarbas.

As emendas dos eletrodutos só serão permitidas com o emprego de conexões apropriadas, tais como luvas ou outras peças que assegurem a regularidade da superfície interna, bem como a continuidade elétrica. Serão utilizadas graxas especiais nas roscas, a fim de facilitar as conexões e evitar a corrosão, sem que fique prejudicada a continuidade elétrica do sistema.

Durante a construção e montagem, todas as extremidades dos eletrodutos, caixas de passagem e condutores deverão ser vedados com tampões e tampas adequadas. Estas proteções não deverão ser removidas antes da colocação da fiação.

Se forem utilizados eletrodutos flexíveis para as ligações das unidades deverão ser utilizados eletrodutos flexíveis metálicos tipo sealtubo. Para a ligação dos eletrodutos flexíveis metálicos com as eletrocalhas deverá ser utilizada saída metálica vertical e conector box reto de alumínio. As curvas nos tubos metálicos não deverão causar deformações ou redução do diâmetro interno, nem produzir abertura entre as espiras metálicas de que são constituídos. O raio de qualquer curva não poderá ser inferior a 12 vezes o diâmetro interno do tubo.



As eletrocalhas, perfilados e acessórios deverão ser no modelo perfurada, fabricadas em uma única peça, 3,00m para eletrocalhas e 6,00m para perfilados, não possuindo emendas por sistema de solda. Deverão ser fabricadas em alumínio, conforme especificações constantes da planilha.

Todas as emendas e derivações das eletrocalhas e perfilados deverão ser efetuadas com peças fabricadas, não podendo utilizar peças adaptadas, e deverão ser afixadas através de parafusos cabeça de lentiha, porca sextava e arruelas em aço, conforme especificados em planilha, no mínimo, 08(oito) parafusos e complementos por peça.

Caso a empresa responsável pela execução da obra observar alguma divergência entre o número de pontos de voz e dados e o número de portas existente no rack, deverá comunicar imediatamente o FISCALIZAÇÃO para análise do projeto e se preciso, alteração do mesmo.

Todos os pontos da rede de lógica deverão ser crimpados adequadamente no rack, devendo-se certificá-los e fornecer o devido relatório de certificação.

Todos os pontos e terminações de cabos deverão ser identificados através de etiquetas indelévels ou marcadores plásticos;

OBS.: Qualquer componente referente aos projetos elétricos e lógico que a Empreiteira queira usar outra marca (equivalente) que não esteja citada acima deve a Empreiteira antes de comprar o produto, mandar via e-mail ou fax a marca, modelo e o catálogo técnico do produto para a FISCALIZAÇÃO fazer uma análise para aprovação. a FISCALIZAÇÃO tem o direito de reprovar o produto, mesmo que a Empreiteira já o tenha comprado se o mesmo, não estiver citado acima ou se este componente foi instalado sem o conhecimento e a aprovação da FISCALIZAÇÃO. Caso isto ocorra, será a Empreiteira notificada a retirar o produto não aprovado e substituí-lo por um de qualidade aceita pela FISCALIZAÇÃO. Os gastos por esta troca de produto serão de total responsabilidade da Empreiteira CONTRATADA. Assim pedimos o comunicado da Empreiteira e o aguardo da resposta da FISCALIZAÇÃO para um bom relacionamento entre contratante e contratado, considerando esta relação essencial para o bom andamento da Obra.

Os eletrodutos serão de PVC rígido ou de Ferro Galvanizado (conforme especificação em projeto), tipo rosqueável, fornecido em tubo de 3m de acordo com as seguintes normas:

- Práticas de Projeto, Construção e Manutenção de Edifícios Públicos Federais Secretaria de Estado da Administração e do Patrimônio – SEAP;
- Normas da ABNT e do INMETRO;
- TIA/EIA 568 B.1 – Commercial Building Telecommunications Wiring. General Requirements (Requisitos Gerais)
- TIA/EIA 568 B.2 – Commercial Building Telecommunications Wiring. Balanced Twisted Pair Cabling Components (Componentes do Cabeamento de Par Trançado Balanceado)
- TIA/EIA 568 B.3 – Commercial Building Telecommunications Wiring. Optical Fibre Cabling Components Standard (Padrão de componentes do cabeamento de fibra óptica);
- NBR 6150/80 - Eletroduto de PVC rígido;
- NBR 5597/06 - Eletroduto de aço-carbono e acessórios, com revestimento protetor e rosca NPT – Requisitos;
- NBR 5598/06 - Eletroduto de aço-carbono e acessórios, com revestimento protetor e rosca BSP - Requisitos,
- NBR8133/83 - Rosca para tubos onde a vedação não é feita pela rosca -



Designação, dimensões e tolerâncias,

- NBR5624/93 - Eletroduto rígido de aço-carbono, com costura, com revestimento protetor e rosca NBR 8133.
- TIA/EIA 569 A – Commercial Building Standards for the Telecommunications Pathways and Spaces.
- TIA/EIA 606 – Administration Standards for the Telecommunications Infrastructure of Commercial Buildings.
- NBR 14565 – Procedimento básico para elaboração de projetos de cabeamento de telecomunicações para rede interna estruturada.

2. CABEAMENTO VERTICAL (Rede Primária)

O cabeamento vertical, doravante chamado de Rede Primária é concentrado no único rack do projeto, localizado na sala de equipamentos.

A Central Privada de Comutação Telefônica - CPTC ou Private Automatic Branch eXchange – PABX poderá ser especificada pela contratante por um outro diferente do especificado pelo projeto, de acordo com as necessidades do edifício, desde que possua capacidades e funcionalidades iguais ou superiores

3. CABEAMENTO HORIZONTAL (rede Secundária)

O cabeamento a ser instalado constituir-se-á de cabos par trançados (UTP) não blindados, de 4 pares, 100 Ohms, 24 AWG, Categoria 6 que interligará o armário de distribuição ("rack") existente, descritos acima, aos pontos de tomadas dos usuários.

Sob hipótese alguma os cabos UTP poderão ficar à mostra quando conduzidos em leitos, eletrocalhas e eletrodutos, mesmo que na junção dessas estruturas. Assim como os cabos UTP não podem compartilhar com cabos elétricos em uma mesma estrutura.

No segmento horizontal será necessário a crimpagem dos 4 pares dos cabos, possibilitando, futuramente, que cada tomada de voz possa vir a suportar dados. Portanto, cada tomada RJ-45 terá um cabo dedicado de 4 pares conduzido até o armário de distribuição ("rack").

4. ÁREA DE TRABALHO

Os pontos de saída junto aos postos de trabalho serão em tomadas modulares de 8 (oito) vias, com contatos banhados a ouro na espessura mínima de 30 µm, padrão RJ-45.

A ligação de todos os conectores RJ-45 nas pontas dos cabos deverá obedecer ao padrão T568A da norma EIA/TIA 568 para uso dos computadores no padrão Ethernet 10BaseT com taxa de transmissão a 10Mbps.

Todos os acessórios necessários para a junção das eletrocalhas, tais como: junções simples ou articuladas, curvas, cruzetas, reduções, dentre outros, deverão ser aparafusados e não rebitados.

No cabeamento horizontal os cabos vindos das tomadas devem chegar nas portas traseiras dos patch panels. Tais cabos serão amarrados, formando um feixe, o qual deverá ser fixado aos guias verticais das estruturas laterais dos armários de distribuição ("rack").



Os módulos de conexões de distribuição (patch panel) deverão ser identificados por cores. O painel do cabeamento horizontal (estações/usuários) terá o código azul.

Os painéis com cor azul deverão apresentar etiquetas para identificação dos terminais RJ-45 no CRAD. A conexão entre blocos azuis e equipamentos ativos da rede, deverá ser feita com cordões flexíveis categoria 6 (patch cords).

Recomenda-se a utilização de caixas de passagem para cabeamento de comunicação apenas em lances retos, dando-se preferência nas mudanças de direção à utilização de curvas longas com eletrodutos, até o total de duas curvas.

Em todas as instalações, as caixas comuns, quadradas e retangulares, serão exclusivamente metálicas, em chapa de aço galvanizado a quente, interna e externamente, #16 MSG, com olhais para assegurar a fixação de eletrodutos e com as dimensões prescritas no projeto.

A emenda entre os eletrodutos será feita por meio de luvas. As curvas para eletrodutos serão pré-fabricadas, não sendo admitida improvisação de curvas na obra.

Todas as tomadas deverão ser identificadas por etiquetas adequadas, com proteção plástica, para não permitir seu descoramento, em coerência com sua ligação e conforme padrão de identificação.

Os cabos UTP que alimentam os pontos nas tomadas deverão ter a mesma identificação dos pontos, a qual deverá estar visível no armário de distribuição ("rack").

As ligações de eletrodutos com quadros e caixas serão feitas através de buchas e arruelas. Arruelas e buchas serão exclusivamente metálicas, de ferro galvanizado ou de liga especial de Al, Cu, Zn e Mg. Essas conexões quando expostas ao tempo, serão de material cadmiado.

A CONTRATADA, antes do recebimento provisório, deverá proceder aos testes de desempenho de todo o cabeamento (certificação), com vistas à comprovação da conformidade com a norma EIA/TIA 568, no que tange a: Continuidade; Polaridade; Identificação; Curto-circuito; Atenuação; NEXT (Near End Crosstalk – diafonia); Atraso de propagação.

Para realizar a certificação deverão ser utilizados dispositivos de análise de cabos metálicos como Scanners e Injetores. A CONTRATADA deve apresentar os relatórios gerados pelos dispositivos, datados e rubricados pelo responsável Técnico da obra.

Não serão aceitos testes por amostragem. Todos os ramais deverão ser testados, na extremidade da tomada e na extremidade do painel distribuidor (bidirecional).



HIDRÁULICA - 18
Considerações Gerais e Normas – 18.1

1. CONSIDERAÇÕES GERAIS

O presente memorial descritivo, visa fixar as diretrizes básicas para fornecimento de materiais e mão de obra, a serem aplicados na execução de Instalações Hidráulicas, Pluviais, Prevenção e Combate à Incêndio, Especiais e Similares. Os materiais para Instalações Hidráulicas, Prevenção e Combate à Incêndio, Pluviais, Especiais e Similares, deverão satisfazer às normas, especificações, métodos, padronizações, terminologia e simbologia da ABNT (últimas edições), bem como os padrões construtivos determinados pelos projetos desenvolvidos pelo FNDE.

A utilização de materiais ou equipamentos e mão de obra que não atendam a estas especificações, obrigará a CONTRATADA providenciar meios imediatos à adequação, sob pena de suspensão dos serviços, ou aplicação de multas, de acordo com legislação vigente

O material para Instalações Hidráulicas, Pluviais, Prevenção e Combate à Incêndio, Especiais e Similares satisfará, além das normas referidas anteriormente, o disposto no regulamento da Companhia de Saneamento local, últimas edições e das Normas do Corpo de Bombeiros (vigentes no município onde será construída a escola).

A execução de serviços de Instalações Hidráulicas, Pluviais, Prevenção e Combate à Incêndio, Especiais e Similares, deverá atender também às seguintes Normas e Práticas complementares:

- ANSI-304 Aço Inoxidável em Válvulas Esferas e Válvula de Retenção;
- IEC - International Electrical Commission;
- DIN-2440;
- DMAE - Código de Instalações Hidráulicas;
- EB-182- Tubo de Aço Carbono;
- EB-366- Conexões de Cobre para Instalações de Água Quente e Gás Combustível;
- EB-368/72- Torneiras;
- NB-337/83- Locais e Instalações Sanitárias Modulares;
- NBR-5020/03 - Tubos de cobre sem costura para uso geral - Requisitos;
- NBR-5030/03 - Tubo de cobre sem costura recozido brilhante, para usos gerais - Requisitos;
- NBR-5626/98 - Instalação predial de água fria;
- NBR-5648/99 - Sistemas prediais de água fria - Tubos e conexões de PVC 6,3, PN 750 kPa, com junta soldável - Requisitos;
- NBRIEC60081/97 - (norma que substituiu a NBR-5160) - Lâmpadas fluorescentes tubulares para iluminação geral;
- NBR5667-1/06 - Hidrantes urbanos de incêndio de ferro fundido dúctil - Parte 1: Hidrantes de coluna;
- NBR5667-2/06 - Hidrantes urbanos de incêndio de ferro fundido dúctil - Parte 2: Hidrantes subterrâneos;
- NBR5667-3/06 - Hidrantes urbanos de incêndio de ferro fundido dúctil - Parte 3: Hidrantes de coluna com obturação própria;

Tatiana Maria Rissano Lobo
Fiscalização
Engenheira Civil
CREA 12262/DMA



- NBR12904/93 - Válvula de descarga;
- NBR-5680/77 - Dimensões de tubos de PVC rígido;
- NBR-5683/99 - Tubos de PVC - Verificação da resistência à pressão hidrostática interna;
- NBR8219/99 - Tubos e conexões de PVC - Verificação do efeito sobre a água;
- NBR-5688/99 - Sistemas prediais de água pluvial, esgoto sanitário e ventilação - Tubos e conexões de PVC, tipo DN - Requisitos;
- NBR-6125/92- Chuveiros automáticos para extinção de incêndio;
- NBR-6135/92- Chuveiros automáticos para extinção de incêndio;
- NBR7417/82 - Tubo extraleve de cobre, sem costura, para condução de água e outros fluidos;
- NBR15097/04 - Aparelho sanitário de material cerâmico - Requisitos e métodos de ensaio;
- NBR15099/04 - Aparelhos sanitários de material cerâmico - Dimensões padronizadas;
- NBR-7367/88 - Projeto e assentamento de tubulações de PVC rígido para sistemas de esgoto sanitário;
- NBR-7372/82 - Execução de tubulações de pressão - PVC rígido com junta soldada, rosqueada, ou com anéis de borracha;
- NBR-7417/82 - Tubo extraleve de cobre, sem costura, para condução de água e outros fluidos;
- NBR-7542/82 - Tubo de cobre médio e pesado, sem costura, para condução de água;
- NBR-8160/99 - Sistemas prediais de esgoto sanitário - Projeto e execução;
- NBR8613/99 - Mangueiras de PVC plastificado para instalações domésticas de gás liquefeito de petróleo (GLP);
- NBR8614/06 Válvulas automáticas para recipientes transportáveis de aço para até 13 kg de gás liquefeito de petróleo (GLP);
- NBR-9256/86 - Montagem de tubos e conexões galvanizados para instalações prediais de água fria;
- NBR-9441/98 - Execução de sistemas de detecção e alarme de incêndio;
- NBR-9443/02 - Extintor de incêndio classe A - Ensaio de fogo em engradado de madeira;
- NBR-9444/02 - Extintor de incêndio classe B - Ensaio de fogo em líquido inflamável;
- NBR-9649/86 - Projeto de redes coletoras de esgoto sanitário;
- NBR-9814/87 - Execução de rede coletora de esgoto sanitário;
- NBR-9815/87 - Conexões de junta elástica para tubos de PVC rígido para adutoras e redes de água - Tipos;
- NBR-9821/87 - Conexões de PVC rígido de junta soldável para redes de distribuição de água - Tipos;
- NBR-10071/94 - Registro de pressão fabricado com corpo e castelo em ligas de cobre para instalações hidráulicas prediais;

Tatiana de Azevedo Lobo
Fiscalização
Engenharia Civil
CREA 1282/DIMA



- NBR-10072/98 - Instalações hidráulicas prediais - Registro de gaveta de liga de cobre - Requisitos;
- NBR-10281/03 - Torneira de pressão - Requisitos e métodos de ensaio;
- NBR-10721/06 - Extintores de incêndio com carga de pó;
- NBR-10844/89 - Instalações prediais de águas pluviais;
- NBR-10979/89 - Válvula de escoamento com ladrão para bidês e lavatórios;
- NBR-11146/90 - Válvula de escoamento, sem ladrão, para lavatórios e pias;
- NBR-11778/90 - Aparelhos sanitários de material plástico;
- NBR-11836/92 - Detectores automáticos de fumaça para proteção contra incêndio;
- NBR-11990/90 - Aparelhos sanitários de material plástico - Verificação das características físicas, químicas e de acabamento;
- NBR-11991/90 - Aparelhos sanitários de material plástico - Verificação das características mecânicas;
- NBR-11861/98 - Mangueira de incêndio - Requisitos e métodos de ensaio;
- NBR-14162/98 - Aparelhos sanitários - Sifão - Requisitos e métodos de ensaio;

A execução dos serviços de Instalações Hidráulicas, Pluviais, Prevenção e Combate à Incêndio, Especiais e Similares deverá sempre obedecer as normas e padrões da ABNT, citadas acima, sempre obedecendo as suas últimas edições e atualizações, tendo como referência o site : www.abnt.org.br. a CONTRATADA que constatar uma atualização da norma após o ganho da licitação deverá comunicar a FISCALIZAÇÃO para verificar se à possibilidade de implementar a nova Norma vigente.

Fora as Normas da ABNT e as especificações citadas acima referentes a Instalações Hidráulicas, Pluviais, Prevenção e Combate à Incêndio, Especiais e Similares, todos os itens 16.01 até o 16.02 deverão atender também às seguintes normas e especificações citadas durante a descrição de cada item , caso estas não constem nas acima citadas.

A instalação será executada rigorosamente de acordo com as normas NBR 5626/98 (Instalação predial de água fria) com o projeto respectivo e com as especificações que se seguem;

Thiago Rodrigo dos Santos Lobo
Fiscalização
Engenheiro Civil
CREA 1282/DIMA



HIDRÁULICA - 18
Bombas de Água Fria – 18.2

A instalação das bombas obedecerá às indicações e características constantes do projeto de instalações elétricas e hidráulicas e seu equipamento incluirá todos os dispositivos necessários à perfeita proteção e acionamento: chaves térmicas, acessórios para comando automático de bóia, CLP's, etc.

A localização das bombas deve ser criteriosa, escolhendo-se local acessível, seco, bem iluminado e ventilado e o mais próximo possível do suprimento de líquido, e, de preferência, em nível inferior a este (sucção afogada).

Para correta operação o conjunto bomba-motor deve estar firme sobre os alicerces, que devem ser solidamente construídos e perfeitamente nivelados. Esses alicerces podem ser executados em concreto, aço, ferro ou outros materiais rígidos.

Os parafusos de fixação devem ser cuidadosamente locados, devendo ser chumbados, revestidos de um tubo que permita uma folga suficiente para se obter um perfeito assentamento do conjunto.

Não obstante, o conjunto base-motor-bomba deva estar rigorosamente alinhado, é absolutamente necessária a verificação do desalinhamento angular (não deve ultrapassar a 0,003") e o deslocamento ; alinhamento horizontal e vertical - entre os eixos da bomba e do motor. Não será permitido mesmo no uso de acoplamento flexível.

Havendo um desnível na tubulação de sucção, este deve ser contínuo e uniforme, a fim de evitar pontos altos e ocasionar efeitos de sifão ou bolsas de ar.

Toda tubulação deve ter seu peso total suportado independentemente da bomba, ou seja, a bomba não será utilizada como elemento de suporte.

Serão instaladas conexões reforçadas com bucha de bronze com rosca e diâmetro compatível com o aparelho hidráulico a ser instalado, nos diversos locais de utilização, como torneiras, chuveiros e engates para lavatórios.

Thiana de Melo Rissano Lobo
Fiscalização
Engenheira Civil
CREA 1262/DMA



HIDRÁULICA - 18
Processo Executivo – 18.3

Antes do início da montagem das tubulações, a CONTRATADA deverá examinar cuidadosamente o projeto e verificar a existência de todas as passagens e aberturas nas estruturas. A montagem deverá ser executada com as dimensões indicadas no desenho e confirmadas no local da obra.

Os tubos de água fria quando situados acima da laje, conforme especificações em projetos também devem ser fixados para que não fiquem soltos. Os Registros de Gaveta utilizados deverão ser da marca DOCOL ou equivalente (sujeito a aprovação da FISCALIZAÇÃO), assim como os registros de pressão usados nos chuveiros.

As canalizações de distribuição de água nunca serão inteiramente horizontais, devendo apresentar declividade mínima de 2% no sentido de escoamento, salvo especificações em projeto.

As curvaturas dos tubos, quando inevitáveis, devem ser feitas sem prejuízo de sua resistência à pressão interna da seção de escoamento e da resistência à corrosão

Durante a construção e até a montagem dos aparelhos, as extremidades livres das canalizações serão vedadas com bujões rosqueados ou plugues, convenientemente apertados, não sendo admitido o uso de buchas de madeira ou papel para tal fim.

As tubulações de distribuição de água serão - antes de eventual pintura ou fechamento de rasgos das alvenarias ou de seu envolvimento por capas de argamassa ou de isolamento térmico - lentamente cheias de água, para eliminação completa de ar, e, em seguida, submetidas à prova de pressão interna

Essa prova será feita com água sob pressão 50% superior à pressão estática máxima na instalação, não devendo descer, em ponto algum da canalização, a menos de 1 kgf/cm². A duração da prova será de 06 horas, pelo menos.

De um modo geral, toda a instalação de água será convenientemente verificada pela FISCALIZAÇÃO, quanto às suas perfeitas condições técnicas de execução e funcionamento.

Para a instalação de tubulações embutidas em paredes de alvenaria, os tijolos deverão ser recortados cuidadosamente com talhadeira, conforme marcação prévia dos limites de corte.

As tubulações aparentes serão sempre fixadas nas alvenarias ou na estrutura por meio de braçadeiras ou suportes adequados.

No caso de blocos de concreto, deverão ser utilizadas serras elétricas portáteis, apropriadas para essa finalidade.

As tubulações embutidas em paredes de alvenaria serão fixadas pelo enchimento do vazio restante nos rasgos com argamassa de cimento e areia. Quando indicado em projeto, as tubulações, além do referido enchimento, levarão grapas de ferro redondo, em número e espaçamento adequados, para manter a posição do tubo.

Não se permitirá a concretagem de tubulações dentro de colunas, pilares ou outros elementos estruturais (Salvo exceção especificada pela FISCALIZAÇÃO).

Todas as linhas verticais deverão estar no prumo e as horizontais correrão paralelas às paredes dos prédios, devendo estar alinhadas. As tubulações serão contínuas entre as conexões, sendo os desvios de elementos estruturais e de outras instalações executadas por conexões.

Na medida do possível, deverão ser evitadas tubulações sobre equipamentos.

Tatiana Maria dos Santos Lobo
Fiscalização
Engenheira Civil
CREA 1262/DMA



Nas Tubulações enterradas, todos os tubos serão assentados de acordo com o alinhamento, elevação e com a mínima cobertura possível, conforme indicado no projeto

A critério da FISCALIZAÇÃO, a tubulação poderá ser assentada sobre embasamento contínuo (berço), constituído por camada de concreto simples.

O reaterro da vala deverá ser feito com material de boa qualidade, isento de entulhos e pedras, em camadas sucessivas e compactadas conforme as especificações do projeto.

Todos os equipamentos com base ou fundações próprias deverão ser instalados antes de iniciada a montagem das tubulações diretamente conectadas aos mesmos. Os demais equipamentos poderão ser instalados durante a montagem das tubulações.

Durante a instalação dos equipamentos deverão ser tomados cuidados especiais para o seu perfeito alinhamento e nivelamento.

Antes do recobrimento das tubulações embutidas e enterradas, serão executados testes visando detectar eventuais vazamentos.

A potabilidade da água não poderá ser colocada em risco pelos materiais com os quais estará em contato permanente;

O desempenho dos componentes não deverá ser afetado pelas conseqüências que as características particulares da água impuserem a eles, bem como pela ação do ambiente onde se acharem inseridos;

Os trechos horizontais longos das tubulações deverão ter inclinação no sentido de favorecer o encaminhamento de ar para pontos altos;

Nenhuma tubulação da rede de água fria deverá ser instalada enterrada em solos contaminados;

As tubulações não poderão ser instaladas dentro ou através de caixas de inspeção, poços de visita, coletores de esgoto sanitário, e depósito de lixo, exceção feita à passagem pela calha de piso de águas pluviais, conforme consta no projeto;

Não utilizar calços ou guias nos trechos horizontais das tubulações de PVC, evitando pontos onde possam surgir ondulações localizadas;

Tão logo concluídas o assentamento das tubulações, estas deverão ser protegidas com a colocação de plugues removíveis, plásticos ou buchas de papel ou madeira, de modo a protegê-las da entrada de corpos estranhos;

As aberturas na alvenaria para passagem de tubulações deverão ser preenchidas com argamassa de cimento e areia, traço 1:3;

Vistoriar os tubos, conexões e outros acessórios antes de iniciar a instalação e não utilizar peças que apresentem falhas como:

- Deformação ou ovalação;
- Fissuras;
- Folga excessiva entre a bolsa e a ponta;
- Soldas velhas com muitos coágulos;
- Anéis de borracha sem identificação;
- Anéis de borracha sem elasticidade;

Não fazer bolsas em tubos cortados; utilizar luvas para ligação dos tubos;

Thiago Rodrigo dos Santos Lobo
Fiscalização
Engenheiro Civil
CREA 1282/DIMA



Para cada desvio ou ajustes, utilizar conexões adequadas para evitar os esforços na tubulação;

Para evitar tensão e trincas, não se deve abusar da flexibilidade das tubulações;

O transporte dos tubos deve ser feito com todo o cuidado para evitar deformação e avarias. Evitar manuseio, grandes flechas e colocação de tubos com peças metálicas salientes durante o transporte e colocação e tubos em balanço;

No descarregamento dos tubos do caminhão, não usar métodos violentos como, por exemplo, o lançamento dos tubos ao solo;

Para evitar avarias os tubos devem ser carregados e nunca arrastados sobre o solo ou contra objetos duros;

Os tubos devem ser estocados o mais próximo possível do ponto de utilização. O local destinado ao armazenamento deve ser plano e bem nivelado, para evitar deformação permanente nos tubos;

Os tubos e conexões estocados deverão ficar protegidos do sol. Deve-se evitar a formação de pilhas altas, que ocasionam ovalação dos tubos da camada inferior;

Os tubos em PVC rígido, quando não embutidos, deverão ser fixados às estruturas ou alvenarias, por meio de braçadeiras metálicas, tipo ômega marca Vlakaz ou equivalente;

As tubulações aparentes ou tubulações não embutidas deverão obedecer a um correto espaçamento dos apoios, indicado em projeto, visando-se evitar flechas excessivas que possam provocar vibrações, vazamentos e bolsas de ar difíceis de serem drenadas;

As braçadeiras de fixação dos tubos de PVC não embutidos devem ter folga suficiente (maior largura que a tubulação), de modo a permitir uma leve movimentação da tubulação (dilatação / contração);

Não utilizar fios, arames e barras de ferro com a função de apoio às tubulações;

As juntas das tubulações deverão ser executadas segundo procedimentos técnicos que garantam o desempenho adequado da tubulação. No estabelecimento de tais procedimentos, deverão ser consideradas as recomendações dos fabricantes;

Na execução de juntas, cuidados deverão ser tomados de modo a garantir que sejam removidos os materiais aderentes às extremidades das tubulações e de modo a impedir que os materiais utilizados entrem em seu interior;

Para execução de juntas soldadas, a extremidade do tubo deverá ser cortada de modo a permitir seu alojamento completo dentro da conexão. O corte deverá ser feito com ferramenta em boas condições de uso, para se obter uma superfície de corte bem acabada e garantir a perpendicularidade do plano de corte em relação ao eixo do tubo. As rebarbas internas e externas deverão ser eliminadas com lima ou lixa fina. As superfícies dos tubos e das conexões a serem unidas deverão ser lixadas com lixa fina e limpas com solução limpadora recomendada pelo fabricante. Ambas as superfícies deverão receber uma película fina de adesivo plástico (solda). A extremidade do tubo deverá ser introduzida até o fundo da bolsa, sendo mantido imóvel por cerca de 30 segundos para pega da solda. Deverá ser removido o excesso de adesivo e evitado que a junta sofra solicitações mecânicas por um período de 5 min;

Deverão ser evitados o encurvamento dos tubos e a execução de bolsas nas suas extremidades. Utilizar sempre as conexões específicas;

As inspeções e ensaios deverão ser efetuados para verificar a conformidade da execução da instalação predial de água fria com o respectivo projeto e se esta execução foi corretamente levada a efeito. O instalador deverá estabelecer os

Tatiana Maria Rissano Lobo
Fiscalização
Engenheira Civil
CREA 1282/DMA



procedimentos necessários e suficientes para tal, consistindo em ações necessárias para verificação de atividades de execução relacionadas a aspectos críticos de desempenho da instalação, podendo se dar durante o desenvolvimento da execução como também após a sua conclusão;

As inspeções a serem executadas nas instalações de água fria poderão ser simples inspeções visuais como, também, poderão exigir a realização de medições, aplicação de cargas, pequenos ensaios de funcionamento e outros. A conformidade com o projeto e a correção das atividades de execução deverá ser verificada por inspeções, que se efetuarão durante todo o desenvolvimento da execução da instalação. Particular atenção deverá ser dada para o tipo, o material, as dimensões e o posicionamento das tubulações;

Durante a instalação das tubulações aparentes, embutidas ou recobertas, deverá ser efetuada inspeção visual, observando-se particularmente a correta execução de juntas, instalação de válvulas e registros. Atenção especial deverá ser dada ao correto posicionamento dos pontos de utilização;

Para o assentamento de tubulações em valas, a largura das mesmas deverá ser suficiente para permitir o assentamento, a montagem e o preenchimento das tubulações sob condições adequadas de trabalho. O fundo das valas deverá ser cuidadosamente preparado, de forma a criar uma superfície firme e contínua para suporte das tubulações. O leito deverá ser constituído de material granulado fino, livre de descontinuidades, como pontas de rochas ou outros materiais perfurantes;

Na fase da instalação das peças de utilização deverá ser verificado se as torneiras, os registros, as válvulas e os outros componentes da instalação estão em conformidade com o projeto. A resistência mecânica das fixações e o acabamento geral da instalação deverão ser particularmente observados;

As tubulações da instalação de água fria deverão ser submetidas a ensaio para verificação da estanqueidade durante o processo de montagem, quando elas ainda estiverem totalmente expostas e, portanto, sujeitas à inspeção visual e a eventuais reparos. A viabilização do ensaio nas condições citadas poderá implicar na realização do mesmo por partes, o que implicará, necessariamente, a inclusão desta atividade no planejamento geral de construção da edificação. No entanto, as verificações da estanqueidade por partes deverão ser complementadas por verificações globais, de maneira que o instalador poderá garantir ao final que a instalação predial de água fria estará totalmente estanque. Tanto no ensaio de estanqueidade executado por partes como no ensaio global, os pontos de utilização poderão contar com as respectivas peças de utilização já instaladas ou, caso isto não seja possível, poderão ser vedados com bujões ou tampões;

O ensaio de estanqueidade deverá ser realizado de modo a submeter às tubulações a uma pressão hidráulica superior àquela que se verificará durante o uso. O valor da pressão de ensaio, em cada seção da tubulação, deverá ser no mínimo 1,5 vezes o valor da pressão prevista em projeto para ocorrer nessa mesma seção em condições estáticas;

Não deixar exposto ao sol nenhum setor da instalação sem proteção;

Thiago Roldão Rosano Lobo
Fiscalização
Engenheiro Civil
CREA 12282 D/MA



HIDRÁULICA - 18
Alimentador e Reservatório – 18.4

1. ALIMENTADOR

O alimentador predial deverá possuir resistência mecânica adequada para suportar a pressão de projeto. Além da resistência mecânica, os componentes deverão apresentar funcionamento adequado em pressões altas, principalmente no que se refere a vibrações;

O alimentador predial deverá ser instalado a uma distância mínima horizontal de 3,00 m de qualquer fonte poluidora, respeitando o disposto na NBR 7229. Poderá ser instalado na mesma vala de tubulações enterradas de esgoto, desde que apresente sua geratriz inferior 0,3 m acima da geratriz superior das tubulações de esgoto. Recomenda-se que o alimentador predial enterrado seja instalado acima do nível do lençol freático;

2. RESERVATÓRIO

Os reservatórios deverão ser de tal modo que seu interior possa ser facilmente inspecionado e limpo. Os reservatórios deverão ser recipientes estanques que possuam tampa ou porta de acesso opaca, firmemente presa em sua posição, com vedação eficiente. Qualquer

A abertura na parede do reservatório, situada no espaço compreendido entre a superfície livre da água no seu interior e a sua cobertura e que se comunique com o meio externo direta ou indiretamente (tubulação), deverá ser protegida com tela de malha fina, metálica ou de nylon; -

Na casa de bombas para recalque de água, serão utilizados comandos liga/desliga automáticos, condicionados ao nível de água nos reservatórios. Os níveis d'água máximos e mínimos serão definidos no momento da instalação, adequadamente aos reservatórios adquiridos;

O CONTRATADO deverá entregar a instalação predial de água fria em condições de uso. Para tanto, deverão ser executadas a limpeza e a desinfecção das instalações, cujo objetivo será garantir que a água distribuída pela instalação atenda ao padrão de potabilidade;

Qualquer suporte de fixação das tubulações deverá estar sempre em bom estado. Os espaços previstos para dilatação ou contração das tubulações deverão ser verificados pelo menos uma vez por ano;

As tubulações de extravasão e limpeza também devem ser de PVC classe 15 soldável. Os trechos horizontais devem ter pequena declividade para desempenho eficiente de sua função e o completo escoamento da água do seu interior;

A superfície do fundo do reservatório deve ter uma ligeira declividade no sentido da entrada da tubulação de limpeza, de modo a facilitar o escoamento da água e a remoção de detritos remanescentes. Na tubulação de limpeza, em posição de fácil acesso e operação, há um registro de fechamento. A descarga da água da tubulação de limpeza deve se dar em local que não provoque transtornos às atividades dos usuários;

OBS.: Para tipologias de reservatórios ver as opções no Manual de Projetos.

Thiago Rodolfo Assano Lobo
Fiscalização
Engenheiro Civil
CREA 1222 D/MA



HIDRÁULICA - 18
Testes em Tubulação Pressurizada – 18.5

Este teste será procedido em presença da FISCALIZAÇÃO, a qual liberará o trecho testado para revestimento. Neste teste será também verificado o perfeito funcionamento dos registros e válvulas.

Após a conclusão das obras e instalação de todos os aparelhos sanitários, a instalação será posta em carga e o funcionamento de todos os componentes do sistema deverá ser verificado em presença da FISCALIZAÇÃO.

Durante a fase de testes, a CONTRATADA deverá tomar todas as providências para que a água proveniente de eventuais vazamentos não cause danos aos serviços já executados.

Concluídos os ensaios e antes de entrarem em serviço, as tubulações de água potável deverão ser lavadas e desinfetadas com uma solução de cloro e que atue no interior dos condutos durante 1 hora, no mínimo.

Esta prova será feita com água sob pressão 50% superior a pressão estática máxima na instalação, não devendo descer em ponto nenhum da canalização, a menos de 1 kg/cm². A duração de prova será de 6 horas, pelo menos.

As tubulações a serem ensaiadas deverão ser preenchidas com água, cuidando-se para que o ar seja expelido completamente do seu interior;

Um equipamento que permitirá elevar gradativamente a pressão da água deverá ser conectado às tubulações. Este equipamento deverá possuir manômetro, adequado e aferido, para leitura das pressões nas tubulações;

O valor da pressão de ensaio deverá ser de 1,5 vez o valor da pressão em condições estáticas, previstas em projeto para a seção crítica, ou seja, naquela seção que estará submetida ao maior valor de pressão em condições estáticas;

A pressão de ensaio em qualquer seção da tubulação deverá ser superior a 10 m.c.a (100 kPa), qualquer que seja a parte da instalação sob ensaio considerada;

Alcançado o valor da pressão de ensaio, as tubulações deverão ser inspecionadas visualmente, bem como deverá ser observada eventual queda de pressão no manômetro. Após um período de pressurização de 1 hora, a parte da instalação ensaiada poderá ser considerada estanque se não for detectado vazamento e não ocorrer queda de pressão. No caso de ser detectado vazamento, este deverá ser reparado e o procedimento repetido;

O ensaio de estanqueidade nas peças de utilização deverá ser realizado após a execução da instalação predial de água fria, com a instalação totalmente cheia d'água, de forma que as peças de utilização estarão sob condições normais de uso. Todas as peças de utilização deverão estar fechadas e mantidas sob carga, durante o período de 1 hora. Os registros de fechamento deverão estar todos abertos. Deverão ser observados eventuais vazamentos nas juntas das peças de utilização e dos registros de fechamento, bem como nas ligações hidráulicas. Também deverão ser observados possíveis vazamentos nas peças de utilização, quando estas forem manobradas, a fim de se obter o escoamento próprio da condição de uso. As peças de utilização poderão ser consideradas estanques se não for detectado vazamento. No caso da detecção de vazamentos, estes deverão ser reparados e o procedimento repetido;

Thiago Ricardo dos Santos Lobo
Fiscalização
Engenheiro Civil
CREA 1282/DIMA



HIDRÁULICA - 18
Rede de esgotos e Águas Pluviais – 18.6

A instalação será executada rigorosamente de acordo com as normas NBR8160/99 (Sistemas prediais de esgoto sanitário - Projeto e execução) e NBR 10844/89 (Instalações prediais de águas pluviais), com o regulamento de esgotos prediais do Estado, com o projeto respectivo e com as especificações que se seguem.

As colunas de esgoto correrão embutidas nas alvenarias quando não passarem por chaminés falsas ou outros espaços previstos, devendo, neste caso, ser fixadas por braçadeiras, de 3 m em 3 m, no mínimo, observado o disposto no item seguinte.

Nos casos em que as canalizações devem ser fixadas e/ou suspensas em lajes, os tipos, dimensões e quantidades dos elementos suportantes ou de fixação - braçadeiras, perfilados em "U", bandejas, etc. - serão determinados de acordo com o diâmetro, peso e posição das tubulações.

As derivações que correrem embutidas nas paredes ou rebaixos de piso não poderão jamais estender-se embebidas no concreto da estrutura; quando indispensável, serão alojadas em reentrâncias (encaixes) previamente previstas na estrutura.

As furações, rasgos e aberturas necessárias em elementos da estrutura de concreto armado, para passagem de tubulações, serão locados e tomados com tacos, buchas ou bainhas, antes da concretagem. Medidas devem ser tomadas para que não venham a sofrer esforços não previstos, decorrentes de recalques ou deformações estruturais e para que fique assegurada a possibilidade de dilatações e contrações.

As declividades indicadas no projeto serão consideradas como mínimas (em qualquer caso observar a declividade mínima de 2%, (Salvo especificado em Projeto).

Os tubos - de modo geral - serão assentes com a bolsa voltada para o sentido oposto ao do escoamento

As cavas abertas no solo, para assentamento das canalizações, só poderão ser fechadas após a verificação, pela fiscalização, das condições das juntas, tubos, proteção dos mesmos, níveis de declividade.

As extremidades das tubulações de esgoto serão vedadas até a montagem dos aparelhos sanitários com bujões adaptados convenientemente, sendo vedado o emprego de buchas de papel ou madeira para tal fim.

Durante a execução das obras serão tomadas especiais precauções para evitar-se a entrada de detritos nos condutores de águas pluviais e esgoto.

Serão tomadas todas as precauções para se evitar vazamentos em paredes e tetos, bem como obstruções de ralos, caixas, calhas, condutores, ramais ou redes coletoras

Antes da entrega da obra será convenientemente experimentada, pela fiscalização, toda a instalação.

Todas as canalizações primárias da instalação de esgotos sanitários deverão ser testadas com água ou ar comprimido, sob pressão mínima de 3 m de coluna d'água, antes da instalação dos aparelhos e submetidas a uma prova de fumaça, sob pressão mínima de 25 m de coluna d'água, depois da colocação dos aparelhos. Em ambas as provas, as canalizações deverão permanecer sob a pressão da prova durante 15 min.

Os aparelhos sanitários serão cuidadosamente montados - de forma a proporcionar perfeito funcionamento, permitir fácil limpeza e remoção do mesmo.

Toda instalação será executada tendo em vista as possíveis e futuras inspeções e desobstrução.

Thiago Roberto Nóbilo Lobo
Fiscalização
Engenheiro Civil
CREA 1282 D/MA



No caso de tubos enterrados deve-se levar em conta que o leito esteja isento de pedras ou arestas vivas e o material de envolvimento deve ser firme, dando-se preferência à areia, para conservar a elasticidade longitudinal do tubo, razão pela qual não se recomenda o envolvimento direto com concreto magro. De qualquer maneira, deverá ser observada uma profundidade mínima de 60 cm acima do tubo.

A vedação das juntas pode ser executada por meio de anéis de borracha ou com adesivo próprio, não sendo, todavia, utilizados conjuntamente.

A aplicação do adesivo seguirá as mesmas normas descritas para os tubos com juntas soldáveis e a utilização do anel de borracha se norteará pelo que se segue;

A ponta do tubo deverá ser chanfrada e a bolsa deve ter pequena conicidade

O anel será colocado no canal da bolsa do tubo ou da conexão a ser utilizada, verificando-se previamente se a ponta do tubo está devidamente chanfrada.

Lubrifica-se o anel de borracha com glicerina e com material apropriado à ponta do tubo, promovendo-se então o encaixe.

Introduzir a ponta do tubo até a profundidade da bolsa e depois recuar 1 cm.

Para tubos enterrados e para a execução de curvas observar o prescrito em tubos de juntas soldáveis.

A profundidade total da bolsa deve ser de no mínimo 0,5 do diâmetro externo correspondente para os tubos e de 0,25 no caso de conexões

O sistema de ventilação da instalação de esgoto, constituído por colunas de ventilação, tubos ventiladores e ramais de ventilação e executado sem a menor possibilidade de os gases emanados dos coletores entrarem no ambiente interno dos prédios.

Os tubos de queda serão, sempre, ventilados na cobertura.

A ligação de um tubo ventilador a uma canalização horizontal deverá ser feita acima do eixo de tubulação, elevando-se o tubo ventilador até 15 cm, pelo menos, acima do nível máximo de água, no mais alto dos aparelhos servidos, antes de desenvolver-se horizontalmente ou de ligar-se a um outro tubo ventilador.

A extremidade superior dos tubos ventiladores individuais poderá ser ligada a um tubo ventilador primário, a uma coluna de ventilação ou a um ramal de ventilação, sempre a 15 cm, pelo menos, acima do nível máximo da água no aparelho correspondente.

Os tubos ventiladores primários e as colunas serão verticais e, sempre que possível, instalados em um único alinhamento reto; quando for impossível evitar mudanças de direção, estas devem ser feitas mediante curvas de ângulo central menor de 90°.

O trecho de um tubo ventilador primário, ou coluna de ventilação, situado acima da cobertura do edifício, deverá medir no mínimo 30 cm, no caso de telhado ou simples laje de cobertura, e 2 m no caso de lajes utilizadas para outros fins, devendo ser, neste último caso, devidamente protegido contra choques ou acidentes que possam danificá-lo.

A extremidade aberta de um tubo ventilador ou coluna de ventilação, situada a menos de 4 m de distância de qualquer janela ou porta, deverá elevar-se, pelo menos, 1 m acima da respectiva verga.

Para as tubulações de Esgoto Referentes as Tubulações dos Banheiros deverá ser usada a a Linha de Esgoto Predial marca TIGRE – LINHA SOLDÁVEL ou equivalente (sujeito a aprovação da FISCALIZAÇÃO).

Thiago Roberto Rosano Lobo
Fiscalização
Engenheiro Civil
CREA 1262/DMA



Para as tubulações de Esgoto Referentes as Tubulações que não sejam dos Banheiros deverá ser usada a a Linha de Esgoto SÉRIE "R" marca TIGRE – LINHA SOLDÁVEL ou equivalente (sujeito a aprovação da FISCALIZAÇÃO).

As caixas sifonadas assim como as grelhas redondas e quadradas usadas na obra deverão ser da marca TIGRE primeira linha ou equivalente (sujeito a aprovação da FISCALIZAÇÃO).

As caixas de Areia para captação da água Pluvial foram denominadas de "cap" Captação de água Pluvial, estas caixas possuem além da areia uma proteção em tela para evitar a entrada de corpos estranhos na tubulação e na cisterna referente as águas pluvias (água não potável).

Será feito o reaproveitamento das águas pluviais, através da cisterna específica para água pluviais.

Deverá ser acoplado na tomada d'água das bombas um filtro flutuante de sucção que filtram as impurezas que porventura ainda estejam na cisterna, garantindo a qualidade de água e a preservação da bomba; para isto deverá ser usado o filtro de sucção Wisy que pode ser encontrado para visualização técnica no site www.aquastock.com.br, ou poderá ser utilizado produto equivalente (sujeito a aprovação da FISCALIZAÇÃO).

Deverá ser realizado pelo executor um projeto de automação usando sensores de níveis NA ou NF, conforme detalhe em projeto para que a água da cisterna de água pluvial chegue até a caixa d'água de água não potável. Este sistema deve ser controlado por CLP, de marca SIEMENS ou produto equivalente (sujeito a aprovação da FISCALIZAÇÃO). Deve a empreiteira tomar cuidado para que quando não chova a cisterna de água não potável seja abastecida pela água da Sanepar, caso contrário os vasos sanitários ficarão sem água. Outro cuidado que deve a empreiteira tomar cuidado é não deixar as bombas trabalharem sem água, pois isto causará a queima das bombas. O projeto é simples, os sensores de níveis não são de custos elevados e o CLP pode ser pequeno apenas controlando os sensores e as bombas. A empreiteira deve mandar um pré projeto para análise da FISCALIZAÇÃO da quantidade de sensores que vai usar e como a automação vai funcionar. Cabe a empreiteira o perfeito funcionamento das bombas, sendo que estas serão testadas pela fiscalização, e devem possuir no mínimo 6 meses de garantia, tempo ideal para testes do CLP com e sem Chuva.

Deve a empreiteira se responsabilizar pela subida dos canos desde as cisternas 1,2 e 3 até as caixas d'águas 1,2 e 3, já que a mesma será responsável pelo perfeito funcionamento da mesma. Os canos para subida devem ser de 50 mm conforme projeto, qualquer alteração por parte da Empreiteira deve ser comunicada imediatamente à FISCALIZAÇÃO.

As caixas de Captação d'água estão desenhadas em planta como dito anteriormente, além disto elas devem possuir a camada de areia que não está desenhado em planta como as caixas de captação usuais de Água Pluvial, o que não exime a Empreiteira do correto funcionamento da captação das águas pluviais. A malha das grades usadas nas caixas "cap" devem ser finas o somente para bloquearem detritos como galhos e folhas e pequenos materiais sólidos, a filtragem mais fina será feita pelo filtro flutuante de sucção citado acima.

Tatiana Maria Rissano Lobo
Fiscalização
Engenheira Civil
CREA 1282/DMA



INSTALAÇÕES CONTRA INCÊNDIO – 19
Considerações Gerais – 19.1

1. CONSIDERAÇÕES GERAIS

A instalação e equipamentos serão executados rigorosamente de acordo com as normas da ABNT e projetos específicos, e deverá ser vistoriada e aprovada pela Municipalidade e Corpo de Bombeiros que jurisdicionam o local onde será executada a obra e adaptações, ao final dos trabalhos.

As instalações do Sistema de Prevenção de Incêndios sob comando foram projetadas de modo a:

- Permitir o funcionamento rápido e fácil do sistema;
- Permitir acessos livres para o sistema;
- Atender as normas do Corpo de Bombeiros.

2. DESCRIÇÃO

Serão instalados extintores portáteis para uso geral (natureza do fogo classes A, B e C), pó químico seco (PQS) com 6 kg em todas as áreas de risco para combate manual a incêndio incipiente.

A localização dos extintores deverá ser conforme indicação na planta baixa do projeto, em locais de boa visibilidade e seu acesso não poderá estar bloqueado no caso de incêndio. Será constituído por extintores portáteis de gás carbônico, pó químico e água pressurizada, dimensionados para o tipo de prédio e áreas envolvidas na edificação, de acordo com a categoria do incêndio possível e conforme indicado no projeto.

Os extintores não devem ter a sua parte superior a mais de 1,60 m acima do piso. Devem ser posicionados onde haja menor probabilidade de fogo bloquear o seu acesso; devem ser visíveis, para que todos os usuários do edifício fiquem familiarizados com a sua localização, e devem possuir obrigatoriamente os selos atualizados de marca nacional de conformidade. Deve-se observar ainda, que a distância máxima real, a ser percorrida por um operador, do ponto de fixação do extintor a qualquer ponto da área protegida pelo extintor será ser de 20 metros.

3. NORMAS

Os extintores deverão ser devidamente sinalizados, para fácil visualização, através de placas adequadas, com dimensões conforme ABNT/NBR 13.434-2, afixadas acima do extintor, de forma que permitam sua fácil visualização e identificação.

Deverá ser delimitada por faixa, na cor vermelha, no piso abaixo do extintor, uma área de 1,00 m x 1,00 m, dentro da qual não se devem colocar quaisquer objetos ou móveis.

O sistema obedecerá às normas da ABNT, do Corpo de Bombeiros e outros órgãos locais, atinentes ao assunto, com particular atenção para as seguintes:

- EB-150/76 Extintores de incêndio com carga de gás carbônico;
- EB-624/77 Manutenção e recarga de extintores de incêndio;
- NB-142/70 Vistoria periódica de extintores de incêndio;

Tatiana Maria Kusano Lobo
Fiscalização
Engenheira Civil
CREA 1282/DMA



- PB-956/82 Identificação de extintores de incêndio - dimensões e cores (NBR-7532).

4. EXTINTORES PORTÁTEIS

Quando não determinado no projeto, a quantidade de extintores será determinada no Laudo de Exigências do Corpo de Bombeiros, obedecendo, em princípio, à seguinte tabela:

RISCO	ÁREA MÁXIMA A SER PROTEGIDA POR UNIDADE EXTINTORA (m ²)	DISTÂNCIA MÁXIMA PARA O ALCANCE DO OPERADOR (m)
PEQUENO	250	20
MÉDIO	150	15
GRANDE	100	10

Os extintores deverão ser colocados onde haja menor probabilidade de o fogo bloquear o seu acesso. Devem ficar visíveis, para que todos os empregados do estabelecimento fiquem familiarizados com sua localização. Não podem ser encobertos ou obstruídos por pilhas de material de qualquer tipo e se localizarão onde estejam protegidos contra golpes.

A CONTRATADA executará todos os trabalhos necessários a instalação dos extintores bem como de sua sinalização.

Somente serão aceitos extintores que possuírem o selo de "Marca de conformidade" da ABNT, seja de Vistoria ou Inspeccionado, respeitadas as datas de vigências (carga e carcaça) A carga inicial será efetuada no máximo a 30 dias da data do Recebimento da Obra.

5. APROVAÇÃO / ENTREGA TÉCNICA DA INSTALAÇÃO

A CONTRATADA providenciará, ao final dos serviços de reforma e adequações, o pedido de vistoria e aprovação das instalações preventivas de incêndio à todos os órgãos envolvidos no processo – Corpo de Bombeiros, Prefeitura Municipal, etc., solicitando-lhes a emissão e entrega de documentos oficiais de cada órgão que comprovem a referida aprovação dessas instalações.

Em caso de problemas e/ou imperfeições que prejudiquem tais aprovações, a CONTRATADA providenciará tempestivamente as correções e adequações nas instalações, necessárias ao atendimento das exigências dos órgãos envolvidos, mantendo os contatos posteriores para as re-vistorias e emissão da documentação devida.

A CONTRATADA entregará à Fiscalização do Tribunal Regional Eleitoral toda a documentação de aprovação das instalações existentes e/ou executadas do prédio, emitida pelos diversos órgãos envolvidos no processo, para efeito do RECEBIMENTO PROVISÓRIO da obra CONTRATADA.

Tatiana Maria Gusano Lobo
Fiscalização
Engenheira Civil
CREA 2262/DMA



AR CONDICIONADO – 20

1. NORMAS

A execução das instalações de ar condicionado deverá obedecer às seguintes Instruções, Normas e Práticas Complementares:

- Práticas de Projeto, Construção e Manutenção de Edifícios Públicos Federais. SEAP - Secretaria de Estado de Administração e do Patrimônio;
- Normas da ABNT
- NBR 6401 – Instalações de Condicionamento de Ar – Procedimento;
- NBR 10067 – Princípios Gerais de Representação em Desenho Técnico;
- Normas Internacionais
- Normas ASHRAE (American Society of Heating, Refrigerating and Air Conditioning Engineers): ASHRAE Standard 62/1989 – Ventilation for Acceptable Indoor Air Quality);
- Códigos, Leis, Decretos, Portarias e Normas Federais, Estaduais e Municipais, inclusive normas de concessionárias de serviços públicos;
- Instruções e Resoluções dos Órgãos do Sistema CREA-CONFEA;
- Modelo CEPLAN–UnB para Padronização de Pranchas.

2. NORMAS DE SERVIÇO

A execução das instalações de ar condicionado deverá ser feita por instalador legalmente habilitado e qualificado. As normas dos fabricantes de equipamentos ativos e materiais deverão ser seguidas quanto ao carregamento, transporte, descarregamento, armazenamento e manuseio.

Todas as normas técnicas citadas no item acima deverão ser estritamente obedecidas. Todas as normas eventualmente citadas nas pranchas também deverão ser obedecidas.

A execução de toda a instalação de ar condicionado deverá, conforme o projeto fornecido, ser realizada com fornecimento e instalação de todo o material necessário e em observância aos pontos assinalados em planta.

Durante a montagem devem ser previstos pelas Contratadas suportes provisórios de modo que a linha não sofra tensões exageradas e permitam que esforços apreciáveis sejam transmitidos aos equipamentos, mesmo que por pouco tempo. Somente será permitido soldar suportes ou equipamentos (mesmos os provisórios) quando permitidos pela fiscalização da Contratante.

Deverão ser fornecidas conexões flexíveis que vedem a passagem do ar em todos os pontos onde os ventiladores e unidades de tratamento do ar forem ligados aos dutos ou arcabouços de alvenaria e em outros locais possivelmente indicados nos desenhos.

A instalação da tubulação de dreno deverá ocorrer conforme o especificado nas pranchas. Todos os sistemas de tubulação deverão ser limpos internamente antes dos testes. A limpeza deverá ser realizada através de bombeamento contínuo de água na tubulação, até que esta fique completamente limpa.

Thiago Ricardo Kopsano Lobo
Fiscalização
Engenheiro Civil
CREA 1282/DIMA



Toda a tubulação deverá ser livre de escorias, salpicos de solda, rebarbas, ou materiais estranhos. Caso a limpeza da tubulação necessite ser realizada por meios de produtos químicos, soluções de detergentes, básicos, etc., a mesma deverá ser submetida à avaliação previa da Contratante. Após o termino, a tubulação deverá ser completamente lavada com água para remover todos e quaisquer traços desses produtos químicos.

Especial cuidado deverá ser observado caso nas linhas estejam instalados componentes. Durante a limpeza, deve ser tomado o cuidado para que as pressões sejam sempre menores que a pressão de operação. O serviço deverá ser feito até que seja constatada a limpeza total do sistema. A limpeza terá que ser feita na presença da Contratante e a metodologia adotada, previamente apresentada, deverá ser por ela aprovada. A Contratada fornecerá todo o equipamento e pessoal necessário para a limpeza.

Todos os equipamentos, após a montagem definitiva na obra, serão submetidos a ensaios de funcionamento, em vazio, com carga nominal e com sobrecarga. Deverão ser aplicadas as normas correspondentes (ver item acima), bem como verificadas todas as características de funcionamento exigidas nas especificações técnicas e nos desenhos de catálogos de equipamentos ou de seus componentes. Deverá ser verificado se todos os componentes (mecânicos ou elétricos) dos equipamentos trabalham nas condições normais de operação, definidas naqueles documentos ou em normas técnicas aplicáveis.

Os aparelhos de janela deverão devidamente ser afixados nos caixilhos de madeira e os espaços entre os caixilhos e as estruturas físicas do prédio, quando existentes, devem ser preenchidos corretamente com material isolante.

Tatiana Maria dos Santos Lobo
Fiscalização
Engenheira Civil
CREA 1282 D/MA



VENTILAÇÃO MECÂNICA – 21

1. NORMAS

A execução das instalações de ar condicionado deverá obedecer às seguintes Instruções, Normas e Práticas Complementares:

- Práticas de Projeto, Construção e Manutenção de Edifícios Públicos Federais. SEAP - Secretaria de Estado de Administração e do Patrimônio;
- Normas da ABNT
- NBR 10067 – Princípios Gerais de Representação em Desenho Técnico;
- Normas Internacionais
- Normas ASHRAE (American Society of Heating, Refrigerating and Air Conditioning Engineers): ASHRAE Standard 62/1989 – Ventilation for Acceptable Indoor Air Quality);
- Códigos, Leis, Decretos, Portarias e Normas Federais, Estaduais e Municipais, inclusive normas de concessionárias de serviços públicos;
- Instruções e Resoluções dos Órgãos do Sistema CREA-CONFEA;

2. NORMAS DE SERVIÇO

A execução das instalações de ventilação mecânica deverá ser feita por instalador legalmente habilitado e qualificado. As normas dos fabricantes de equipamentos ativos e materiais deverão ser seguidas quanto ao carregamento, transporte, descarregamento, armazenamento e manuseio. Todas as normas técnicas citadas no item acima deverão ser estritamente obedecidas. Todas as normas eventualmente citadas nas pranchas também deverão ser obedecidas.

A execução de toda a instalação de exaustão deverá, conforme o projeto fornecido, ser realizada com fornecimento e instalação de todo o material necessário e em observância aos pontos assinalados em planta. Durante a montagem devem ser previstos pela CONTRATADA suportes provisórios de modo que a linha não sofra tensões exageradas e permitam que esforços apreciáveis sejam transmitidos aos equipamentos, mesmo que por pouco tempo.

Deverão ser fornecidas conexões flexíveis que vedem a passagem do ar em todos os pontos onde os ventiladores e unidades de tratamento do ar forem ligados aos dutos ou arcabouços de alvenaria e em outros locais possivelmente indicados nos desenhos.

Toda a rede de dutos deverá ser livre de escórias, salpicos de solda, rebarbas, ou materiais estranhos. Caso a limpeza da rede necessite ser realizada por meios de produtos químicos, soluções de detergentes, básicos, etc., a mesma deverá ser submetida à avaliação previa da FISCALIZAÇÃO. Após o término, a tubulação deverá ser completamente lavada com água para remover todos e quaisquer traços desses produtos químicos.

Especial cuidado deverá ser observado caso nas linhas estejam instalados componentes. A limpeza terá que ser feita na presença da FISCALIZAÇÃO e a metodologia adotada, previamente apresentada, deverá ser por ela aprovada. A CONTRATADA fornecerá todo o equipamento e pessoal necessário para a limpeza.

Todos os equipamentos, após a montagem definitiva na obra, serão submetidos a ensaios de funcionamento, em vazio, com carga nominal e com sobrecarga. Deverão

Thiana de Oliveira Lobo
Fiscalização
Engenheira Civil
CREA 1262 D/MA



Ministério da Educação
Fundo Nacional de Desenvolvimento da Educação
Coordenação Geral de Infra-Estrutura - CGEST

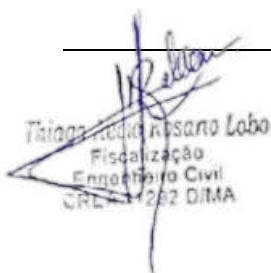

ser aplicadas as normas correspondentes (ver item acima), bem como verificadas todas as características de funcionamento exigidas nas especificações técnicas e nos desenhos de catálogos de equipamentos ou de seus componentes. Deverá ser verificado se todos os componentes (mecânicos ou elétricos) dos equipamentos trabalham nas condições normais de operação, definidas naqueles documentos ou em normas técnicas aplicáveis.

Tatiana de Melo Ribasano Lobo
Fiscalização
Engenheira Civil
CREA 1262/DIMA



LIMPEZA E VERIFICAÇÃO FINAL – 22
Serviços Complementares – 21.1

1. LIMPEZA

A obra será entregue em perfeito estado de limpeza e conservação, devendo apresentar funcionamento perfeito de todas as suas instalações e aparelhos e com as instalações definitivamente ligadas.

Todos os pisos deverão ser totalmente limpos, e todos os detritos que ficarem aderentes deverão ser removidos, sem danos às superfícies. Durante a limpeza da obra deve-se ter o cuidado de vedar todos os ralos para que os detritos provenientes da limpeza não venham a obstruí-los posteriormente.

Todos os metais, ferragens e louças deverão ficar totalmente limpos, polidos, tendo sido removido todo o material aderente que se obtenha suas condições normais. Todas as ferragens serão limpas e lubrificadas, substituindo-se aquelas que não apresentarem perfeito funcionamento e acabamento.

Deverá haver cuidado especial com a limpeza dos vidros, sobretudo junto às esquadrias, removendo os resíduos.

Será removido todo o entulho da obra, sendo cuidadosamente limpos e varridos os acessos.

A obra deverá ser entregue limpa, para que a FISCALIZAÇÃO efetue o recebimento da mesma.

2. TRANSPORTE

A carga e o transporte de material são de responsabilidade da CONTRATADA e deverão ser feitos de forma a não danificar as instalações existentes, obedecendo-se às normas de segurança do trabalho e em horário a ser determinado pela FISCALIZAÇÃO.

3. VERIFICAÇÃO FINAL

Será procedida cuidadosa verificação, por parte da FISCALIZAÇÃO, das perfeitas condições de funcionamento e segurança das instalações elétricas, telefônicas e de alarme, de modo que o local possa ser imediatamente utilizado.

Na verificação final deverá ser obedecida a NB-507/77 - Recebimento de serviços de obras de Engenharia e Arquitetura (NBR-5675).

Tatiana Maria Ribasano Lobo
Fiscalização
Engenheira Civil
CREA 1282 D/MA



REFERÊNCIAS - 23

ABNT – Associação Brasileira de Normas Técnicas.

BRASIL. **Lei Federal N. 8666, de 21 de junho de 1993.** Regulamenta o art. 37, inciso XXI, da Constituição Federal, institui normas para licitações e contratos da Administração Pública e dá outras providências. Brasília: Governo Federal, 1993.

GUEDES, Milber F. **Caderno de Encargos.** 4ª ed. São Paulo: Pini, 2004.

SEAP – Secretaria de Estado de Administração e Patrimônio. **Manual de Obras Públicas - Construção.** Disponível em: <<http://www.comprasnet.gov.br/publicacoes>> Acesso: 22 de outubro de 2007.

SEAP – Secretaria de Estado de Administração e Patrimônio. **Manual de Obras Públicas - Projetos.** Disponível em: <<http://www.comprasnet.gov.br/publicacoes>> Acesso: 22 de outubro de 2007.

DEDES/SESU – **Manual de Obras.** Brasília: Ministério da Educação, 2007.

Thiago Rodrigo Assano Lobo
Fiscalização
Engenheiro Civil
CREA 1222/DMA



MANUAL DE PROJETO

MANUAL DE PROJETO



MEMORIAL DESCRITIVO IMPLANTAÇÃO DA ESCOLA DE ENSINO INFANTIL

Revisão 01 - Outubro/2008



INDICE

1 - INTRODUÇÃO.....	03
2 - ARQUITETURA.....	04
3 – FUNDAÇÕES.....	14
4 - ESTRUTURAS.....	17
5 – INSTALAÇÕES DE ÁGUA FRIA.....	18
6 – INSTALAÇÕES DE ÁGUAS PLUVIAIS.....	20
7 – INSTALAÇÕES DE ESGOTO SANITÁRIO.....	22
8 – INSTALAÇÕES DE GÁS COMBUSTÍVEL.....	23
9 – PREVENÇÃO DE INCÊNDIO.....	24
10 – INSTALAÇÕES ELÉTRICAS.....	25
11 – CABEAMENTO ESTRUTURADO.....	27
12 – AR CONDICIONADO.....	29
13 – VENTILAÇÃO MECÂNICA.....	31

Thiago de Melo Lobo
Fiscalização
Engenheiro Civil
CREA 17282/DIMA



INTRODUÇÃO - 1

O PROINFÂNCIA – Programa Nacional de Reestruturação e Aparelhagem da Rede Escolar Pública de Educação Infantil – foi criado por iniciativa do Ministério da Educação (MEC) e do Fundo de Desenvolvimento da Educação (FNDE) como parte das ações do Plano de Desenvolvimento da Educação (PDE), lançado em 2006 com vistas ao aprimoramento da infra-estrutura da rede pública de educação infantil dos municípios por meio de construções de novas unidades escolares, reformas ou ampliações, bem como seu respectivo aparelhamento com equipamentos e mobiliários adequados.

A necessidade de criação de tal programa pauta-se na evidente precariedade da rede pública de ensino infantil existente nos municípios brasileiros, alta vulnerabilidade social e populacional constatados

Mesmo consciente da competência municipal pelo oferecimento da educação infantil gratuita como primeira etapa da educação básica, o Governo Federal resolve pela implementação do programa PROINFÂNCIA com vistas a alavancar o combate à escassez e precariedade da infra-estrutura escolar referente ao ensino infantil nos municípios brasileiros e promover a correção progressiva da disparidade de acesso a este nível de ensino

Thiago Pedro Apsano Lobo
Fiscalização
Engenheiro Civil
CREA 1222/D/MA



ARQUITETURA - 2

1. CONSIDERAÇÕES GERAIS

O projeto-padrão desenvolvido em parceria entre a Universidade de Brasília (UnB) e o Fundo de Desenvolvimento da Educação (FNDE), objeto de financiamento pelo Programa PROINFÂNCIA, tem capacidade de atendimento a 224 (duzentos e vinte e quatro) crianças quando o funcionamento acontecer em dois turnos, reduzindo-se a 112 crianças se adotado o período integral. A escola de educação infantil em voga beneficiará crianças na faixa etária de 0 a 5 anos e 11 meses, distribuídos da seguinte forma:

- a) **Creche:** crianças de 0 até 4 anos de idade
- Creche I 0 até 18 meses
 - Creche II 18 meses até 3 anos
 - Creche III 3 anos até 4 anos
- b) **Pré-escola:** crianças de 4 até 5 anos e 11 meses

A reflexão sobre as necessidades de desenvolvimento da criança (físico, psicológico, intelectual e social) demanda de planejamento e envolve estudos que levam em consideração as grandes diversidades existentes do nosso país que além das características ambientais, condições geográficas e climáticas, deve levar em conta também a densidade demográfica, recursos socioeconômicos e contexto cultural das regiões a fim de formular os espaços/lugares destinados à Educação Infantil sempre pensando em aliar a adequação dos ambientes internos e externos – arranjo espacial, volumetria, materiais, cores e texturas – com as práticas pedagógicas, a cultura, o desenvolvimento infantil, envolvendo o conceito de ambientes inclusivos

Para o desenvolvimento do projeto, adotou-se como ideal, um terreno retangular de dimensões de 40m de largura por 70m de profundidade declividade máxima de 3%. Porém, devido à grande diversidade de relevo, ou mesmo devido à indisponibilidade, em alguns municípios, de lotes com as referidas condições, a unidade escolar foi projetada em blocos independentes, podendo ser locados no terreno, conforme as características encontradas.

Face à diversidade de regiões geográficas nas quais a edificação virá a ser construída, os projetos desenvolvidos apresentam alternativas tecnológicas tais como projeto de instalações elétricas em 110V ou 220V, fundações em sapatas ou estacas, alternativas sanitárias à ausência de rede pública de esgoto, além de recomendações quanto à orientação ótima do edifício com vistas à eficiência energética e conforto ambiental.

Sendo a criança a principal usuária do ambiente educacional é necessário identificar parâmetros essenciais de infra-estrutura para a faixa de etária a ser atendida, que aliados à proposta pedagógica provêm os ambientes físicos adequados a assegurar a acessibilidade universal acessibilidade (NBR 9050) e sustentabilidade. Desta maneira definiu-se critérios para atender à criança como usuário principal da escola:

- Independência e liberdade de acesso às várias dependências da creche;
- Segurança física restringindo o acesso da criança desacompanhada às áreas que ofereçam risco, tais como: cozinha, lavanderia, central de gás e castelo d'água;
- Respeito à individualidade e as diferenças pessoais. Adoção de piso contínuo, sem degraus ou juntas, rampas, espaço de circulação de no mínimo 80 cm;
- Integração das crianças de diversas faixas etárias no ambiente de solário e pátio;

Thiana de Oliveira Lobo
Fiscalização
Engenheira Civil
CREA 1282/DMA



- Integração com a área externa através do uso de esquadrias baixas colocadas a 50 cm do piso nos ambientes de atividades, bem como, com a definição de aberturas envidraçadas na parte inferior das portas;
- Respeito à escala infantil possibilitando a visão da área externa (dito anteriormente) além da utilização de acessórios como pias, vasos sanitários, bancadas e barras de proteção a altura convenientes à faixa etária a que se destinam.

Com base nessas recomendações, podemos também nos subsidiar das especificações descritas no documento **“Parâmetros Básicos de Infra-estrutura para Instituições de Educação Infantil”** (MEC, 2006) elaborado pelo Ministério da Educação bem como a legislação correlata em relação a:

2.1. PARÂMETROS CONTEXTUAIS AMBIENTAIS

- características do terreno – dimensões, forma e topografia utilizando a relação para que a área construída corresponda a 1/3 da área total do terreno e não ultrapasse 50% a fim de manter áreas livres para recreação, paisagismo, estacionamentos e possibilidade de ampliação.
- Localização – evitar localização próxima a zonas industriais, vias de grande tráfego ou zonas de ruído.
- adequação da edificação aos parâmetros ambientais – adequação térmica, insolação, ventilação cruzada nos ambientes de salas de aula e iluminação natural.

2.2. PARÂMETROS FUNCIONAIS E ESTÉTICOS

- organização espacial – setorização clara dos conjuntos funcionais e previsão dos principais fluxos e circulações.
- Áreas de recreação e vivência – interação com o ambiente natural propiciando a interação da criança em atividades coletivas.
- Dimensionamento dos conjuntos funcionais – salas amplas onde a organização dos arranjos internos são feitos em função da atividade realizada permitindo sempre que as crianças possam estar sob o olhar constante dos educadores. Nos banheiros a autonomia das crianças estará relacionada à capacidade de adaptação aos equipamentos às suas proporções e alcance.
- Acessos – utilizar os espaços utilizados como corredores, circulações para promover vivência, descanso e trocas de experiências.
- Serviços básicos de infra-estrutura: deve ter acesso aos serviços básicos tais como água, esgoto e energia elétrica.
- Materiais e acabamentos – considerar a tradição e as especificações de cada região observando as características térmicas, durabilidade, racionalidade construtiva e facilidade de manutenção.

2. PARÂMETROS DE IMPLANTAÇÃO

Para definir a implantação do projeto no terreno a que se destina, devem ser considerados alguns parâmetros indispensáveis ao adequado posicionamento que irá privilegiar a edificação das melhores condições:

- Analisar o clima regional, considerando as diversas características climáticas em função da cobertura vegetal do terreno, das superfícies de água, dos ventos, do sol e de vários outros elementos que compõem a paisagem a fim de antecipar futuros problemas relativos ao conforto dos usuários.
- O conhecimento do tipo de solo presente no terreno possibilita dimensionar corretamente as fundações resultando em segurança e economia na construção do edifício. Para a escolha do tipo de fundação, é conveniente conhecer as características mecânicas e de composição do solo, mediante ensaios de pesquisas e sondagem de solo.

Thiana de Oliveira Lobo
Fiscalização
Engenheira Civil
CREA 1282/DMA



- Fazer o levantamento topográfico do terreno observando atentamente as suas características procurando identificar as prováveis influências do relevo sobre a edificação, já que a posição altimétrica do edifício tem influência no conforto ambiental assim como influencia no escoamento das águas superficiais;
- A relação harmoniosa com o entorno garantindo conforto ambiental dos seus usuários (conforto higrotérmico, visual, acústico, olfativo/qualidade do ar), via análise de impactos e efeitos climáticos; qualidade sanitária dos ambientes;
- Avaliar a melhor localização da edificação com relação aos alimentadores das redes públicas de água, energia elétrica e esgoto, neste caso, deve-se preservar a salubridade das águas dos mananciais utilizando-se fossas sépticas quando necessárias localizadas a uma distância de no mínimo 300m dos mananciais ou dos filtros anaeróbios.

3. SISTEMA CONSTRUTIVO

Em virtude do grande número de municípios a serem atendidos e da maior agilidade na análise de projeto e fiscalização de convênios e obras, optou-se pela utilização de um projeto-padrão.

- .

Como premissas de projeto foram adotadas as seguintes considerações:

- Definição de um modelo que possa ser implantado em qualquer região do território brasileiro, considerando-se as diferenças climáticas, topográficas e culturais;
- Facilidade construtiva, com a utilização de alvenaria em tijolo cerâmico e estrutura de concreto;
- Padronização modular, a fim de facilitar a ampliação ou conversão de ambientes de acordo com as necessidades locais;
- Setorização dos ambientes por faixa etária em consonância com o expresso no item 3 "Atendimento" desta nota técnica. O projeto deve permitir o desenvolvimento de atividade pedagógica separadamente (por faixa etária ou turma) ou em conjunto, propiciando a socialização e a integração entre as diversas idades;
- Garantia de acessibilidade a portadores de necessidades especiais em consonância com a ABNT NBR 9050;
- Ambientes lúdicos, coloridos e totalmente adaptados à faixa etária a ser atendida, permitindo independência e liberdade de acesso das crianças a vários ambientes da escola;
- Segurança da criança, com restrição de seu acesso desacompanhada a áreas que ofereçam risco, tais como cozinha, lavanderia, central de gás e castelo d'água. Os acabamentos e detalhes construtivos devem ser pensados de maneira a não permitir ferimentos ou perigo aos usuários;
- Utilização de materiais que permitam a perfeita higienização e que propiciem fácil manutenção;
- Obediência à legislação pertinente e normas técnicas vigentes no que tange à construção, saúde e padrões educacionais estabelecidos pelo FNDE/MEC;
- O emprego adequado de técnicas e de materiais de construção, valorizando as reservas regionais com enfoque na sustentabilidade;

Levando-se em conta todos esses fatores e como forma de simplificar a execução da obra em todas as regiões do país, o sistema construtivo adotado foi o convencional, ou seja:

- Estrutura de concreto para toda a edificação, inclusive para o pátio coberto;
- Paredes em alvenaria de blocos cerâmicos comuns;
- Laje pré-moldada em todos os blocos;
- Telhas de barro

Thiago de Melo Lobo
Fiscalização
Engenheiro Civil
CREA 1282/DMA



Definiu-se então, conforme a função a que se destinam e interligados por circulação coberta, 06 blocos distintos:

- Bloco de Administração da creche, sendo esta, a entrada principal;
- Bloco de Serviços, com entrada independente e localizado junto ao estacionamento;
- 02 blocos pedagógicos;
- Bloco Multiuso;
- Pátio coberto;
- Anfiteatro;
- Playground

4. ESPAÇOS DEFINIDOS

2.3. BLOCO ADMINISTRATIVO

Do bloco de Administração, definindo como entrada principal da creche, constam os seguintes espaços:

- Área externa de espera coberta definida entre o pórtico de entrada e a recepção;
- Recepção interna;
- Secretaria e Orientação;
- Circulação interna;
- Diretoria;
- Sala de professores/reunião;
- Almoxarifado;
- Sanitários de professores;

2.4. BLOCO DE SERVIÇOS

Do bloco de serviços constam:

- Entrada de funcionários;
- Circulação;
- Sanitários de funcionários;
- Cozinha
 - Central GLP;
 - Depósito de lixo orgânico e inorgânico;
 - Área de recepção e pré-lavagem de hortaliças;
 - Bancada de preparo de carnes;
 - Bancada de preparo de legumes e verduras;
 - Cocção;
 - Bancada de passagem de alimentos prontos;
 - Buffet (bancada) integrada ao refeitório;
 - Refeitório (preferencialmente integrado ao pátio coberto);
 - Bancada de recepção de louças sujas;
 - Pia lavagem de louças;
 - Pia lavagem de panelões.
- Lactário
 - Área de higienização pessoal e troca de roupa;
 - Área de preparo de alimentos (mamadeiras e sopas) e lavagem de utensílios;
 - Bancada de entrega de alimentos prontos.
- Lavanderia
 - Lavagem de roupas com balcão de recebimento e triagem de roupas sujas, tanques e máquinas de lavar;
 - Área externa de secagem de roupas (varal);
 - Passadoria com prateleiras para guarda de roupas;
 - Balcão de entrega de roupas limpas.

Thiana Adalberto Lobo
Fiscalização
Engenheira Civil
CREA 1222/DIMA



2.5. BLOCOS PEDAGÓGICOS

- Bloco Creche I e II – crianças de 4 meses a 3 anos:
 - Recepção;
 - Higiene pessoal;
 - Atividades;
 - Repouso;
 - Solário;
 - Alimentação.
- Bloco Creche III e pré-escola – crianças de 3 a 6 anos:
 - Recepção;
 - Atividades;
 - Repouso;
 - Solário (para creche III)

OBS.: Estão previstas duas salas para cada faixa etária totalizando 08 salas (creche I, II, III e pré-escola) porém, se as dimensões do terreno forem reduzidas, haverá 01 sala para cada faixa etária.

Os solários são divididos por alvenaria de elemento vazado na altura de 1,10m com a finalidade de separar duas faixas de idade nas atividades externas, mas permitindo ainda o pleno domínio visual por parte das professoras. Há porém a possibilidade de fazer a socialização entre as faixas de idade através do pequeno portão entre um solarium e outro.

2.6. BLOCO MULTIUSO

- Sala de leitura e multiuso;
- Sala de informática;
- 02 sanitários infantis para crianças de 3 a 6 anos;
- 02 sanitários para adultos e portadores de necessidades especiais;
- Sala do Rack (apoio à informática);
- Sala Cia de energia Elétrica;
- Sala Cia Telefônica.

2.7. PÁTIO COBERTO

Sempre que as condições de relevo e dimensões do terreno permitir, o pátio coberto deve ser central. É o espaço de integração entre as diversas atividades e diversas faixas etárias. Deve estar necessariamente integrado ao refeitório e ao anfiteatro. Por ser um espaço de realização de atividades diversar, não somente como refeitório mas também reuniões de pais e mestres, comemorações, atividades comunitárias (filmes, teatro, etc) a proximidade à sala de multiuso também é conveniente.

2.8. ANFITEATRO

Espaço circular com arquibancadas e palco integrado ao pátio descoberto, ao playground e, sempre que possível, ao pátio coberto.

2.9. PLAYGROUND

Espaço não coberto, integrado ao pátio e anfiteatro, com brinquedos onde as crianças possam desenvolver as atividades lúdicas.

5. ELEMENTOS CONSTRUTIVOS

Alguns elementos construtivos foram definidos com o objetivo de evitar custos futuros com manutenção, protegendo as paredes contra infiltrações e reduzindo a área de repintura anual. Tais como:

- Adoção de beirais com 1,20 de largura;

Thiago Adilson Lobo
Fiscalização
Engenheiro Civil
CREA 1282 D/MA



- As calhas serão estruturadas em concreto evitando assim infiltrações ocasionadas por rompimento da impermeabilização gerados por fissuras;
- Rufos também em concreto serão colocadas junto às telhas;
- O encabeçamento do topo dos pórticos, platibandas e calhas, -em concreto-, evitará infiltração vertical entre a parede e o revestimento de cerâmica;
- Pingadeiras elementos utilizados para evitar manchas verticais ocasionadas pelo acúmulo de resíduos no topo das muretas, estão detalhadas como elementos nas extremidades dos rufos das platibandas e calhas;
- As pingadeiras estão detalhadas também na base das vigas de bordo das platibandas como elementos construtivos com a finalidade de evitar que as águas que escorrem verticalmente pela parede, corra horizontalmente pela laje;

5.1. VERGAS E CONTRAVERGAS

Serão de concreto, 12cm de espessura embutidas na alvenaria sendo seu comprimento 30cm mais longa em relação às laterais da janelas.

6. ACABAMENTOS

Foram definidos para acabamento, materiais padronizados, resistentes, de fácil aplicação e que não dependam de mão-de-obra especializada.

6.1. PAREDES EXTERNAS

As paredes externas receberão pintura acrílica sobre reboco desempenado com desempenadeira de aço executado com areia fina. A base da parede até 50 cm de altura será revestida em cerâmica 10X10 na cor azul França e assentadas com argamassa industrial indicada para áreas externas, obedecendo rigorosamente a orientação do fabricante quanto à espessura das juntas (juntas fora de especificação ocasionam o descolamento causado pela dilatação das peças de cerâmica sem que haja correspondente absorção do movimento nas juntas).

OBS.: nas áreas externas o índice de dilatação das peças e retração das juntas é maior que em áreas internas, por essa razão, argamassas e rejuntas são especiais.

O revestimento externo das platibandas, oitões, calhas e pórticos será também em cerâmica 10X10 e devem ser tomados os mesmos cuidados indicados para as bases das paredes externas.

6.2. PAREDES INTERNAS (ÁREAS SECAS)

Receberão, à altura de 1,10m, um friso horizontal de 10cm de largura, em madeira, onde serão fixados ganchos, quadros, pregos, etc. Abaixo do friso, onde existe maior necessidade de limpeza, as paredes receberão revestimento em cerâmica. Acima do friso, a pintura poderá ser em tinta acrílica lavável sobre massa corrida PVA reduzindo, assim o custo inicial de pintura e diminuindo o custo futuro de manutenção.

6.3. PAREDES INTERNAS (ÁREAS MOLHADAS)

As paredes internas da cozinha e área de serviços receberão revestimento de cerâmica 20X20 branco gelo, do piso ao teto.

Com a finalidade de diferenciar os banheiros uns dos outros, mantendo a mesma especificação de cerâmica para todos, as paredes receberão faixa de cerâmica 10X10 nas cores: vermelha (feminino) e azul (masculino) a 1,70 do piso. Abaixo dele será aplicada cerâmica 20X20 branco gelo e acima, pintura acrílica sobre massa acrílica, conforme esquema de cores definido.

Thiago Pedro Mariano Lobo
Fiscalização
Engenheiro Civil
CREA 1222/D/MA



6.4. PÓRTICOS:

Foram definidos três pórticos;

Um, no bloco da Administração, como marco de entrada da creche, terá revestimento em cerâmica 10x10 amarela e encabeçamento em concreto;

Dois outros, nas extremidades do pátio coberto, serão revestidos em cerâmica 10X10 na cor vermelha e encabeçamento em concreto.

6.5. PISOS

Estacionamento e rebaixo e entorno do anfiteatro:

- Pavimentação em blocos intertravados de concreto;

Bloco de Serviços

- Piso contínuo em granitina, juntas plásticas niveladas.

Demais áreas internas pavimentadas:

- Piso contínuo em granitina, juntas plásticas niveladas;

Soleiras:

- granitina nos pisos em granitina;
- granito cinza andorinha nos pisos em cerâmica ou encontro de pisos de diferentes materiais.

Playground:

- Forração em areia ou grama sintética;

Áreas descobertas:

- Passarela de acesso à Administração, calçada lateral do bloco multiuso, palco do anfiteatro, e área secagem de roupa: cimento desempenado;
- Forração em grama;

Tetos:

- Todos os tetos receberão pintura PVA sobre massa corrida PVA branco neve.

7. **BANCADAS e RODABANCAS, PRATELEIRAS, BALCÕES DE ATENDIMENTO E DISTRIBUIÇÃO E DIVISÓRIAS DE BANHEIROS:**

Granito cinza andorinha polido ou pedra equivalente.

8. **DEFINIÇÕES DE CORES**

CORES – referência – catálogo Coralit -CORAL

8.1. CORES EXTERNAS

- Base das paredes, oitões, calhas e platibandas – azul França (em cerâmica 10X10);
 - Paredes – branco gelo (pintura acrílica);
 - Vergas – vermelha (pintura acrílica);
 - Moldura das janelas da Administração – azul França;
 - Castelo d'água – amarelo com aberturas circulares em azul, ferragem do castelo (escadas, guarda-corpo) azul França;
 - Paredes da áreas de serviço:
- Circular: – vermelha (externo) com testeiras em vermelho também,

Thiago Pedro Mariano Lobo
Fiscalização
Engenheiro Civil
CREA 1222 D/MA



- branco gelo (interno);
- Portas dos sanitários – azul
- Portas das salas de aula – amarelo com baguetes em azul França e chapa metálica alumínio natural (40 cm);
- Demais portas - platina
- Portões em tela metálica – azul França
- Cobogós área de serviço – vermelhos;
- Cobogós fachada Administração - branco gelo;
- Cobogós das divisórias dos solários e fechamento frontal – amarelos.
- Volume retangular da fachada de serviço – amarelo (cerâmica 10x10)
- Elementos metálicos:
 - Esquadrias – azul Mar;
 - Portões em tela metálica – azul França
 - Escada, guarda-corpo e elementos circulares do castelo d'água- azul França
- Pilares do pátio coberto (circulares)
 - base azul França;
 - friso em cerâmica 5X10;
 - amarelo e acima de 1,20 branco gelo.
- Pórtico entrada principal – amarelo (cerâmica 10X10)
- Teto dos beirais (laje) – branco neve.
- Parede da entrada dos sanitários voltados para o pátio - incluir faixa vertical de 30 cm em cerâmica 10X10 azul França
- Entorno do anfiteatro, bem como piso inferior - blocos intertravados
- Demais pisos – granitina
- Desenhos do piso do pátio: trilho de trem, amarelinha e meia lua junto aos sanitários do pátio – granitina.

8.2. CORES INTERNAS

- Tetos todos brancos neve 001;
- Paredes internas
 - Bases em cerâmica 20x20 branco gelo (até 1,10 do piso);
 - Bases em cerâmica 20x20 branco gelo até 1,70 do piso banheiros;
 - Frisos 10 cm a 1,10 do piso - madeira em verniz acetinado natural;
 - Alvenaria acima de 1,80 nos banheiros pintura acrílica verde água;
 - Alvenaria acima de 1,20 nas áreas secas pintura acrílica marfim.
- Bloco Serviços
 - Parede circular - branco gelo;
 - Cerâmicas - branco gelo (até o teto).

9. ORIENTAÇÃO DA EDIFICAÇÃO:

A orientação ótima da edificação deve atender tanto a requisitos de conforto ambiental e dinâmica de utilização da creche, quanto à minimização da carga térmica e conseqüente redução do consumo de energia elétrica para refrigeração.

Quando compatíveis com o tamanho e forma do terreno, recomenda-se que prevaleça o critério de utilização dos solários, com cumeeiras dos blocos pedagógicas no sentido leste-oeste. Havendo necessidade, em função da melhor orientação, o edifício deverá ser locado no terreno rotacionado em relação ao que se apresenta no conjunto de pranchas.

Os fatores de insolação e ventilação natural devem ser cuidadosamente observados quando da escolha do terreno e, principalmente na definição da orientação do edifício da creche. Uma orientação que permita a entrada do sol nos ambientes internos será favorável à desinfecção da edificação contribuindo fortemente para o desenvolvimento das crianças. Sabe-se também, que o sol, especialmente até as



10hs, da manhã é fonte de vitamina ``D``, responsável pelo crescimento das crianças. Portanto, é de suma importância a locação, principalmente dos solários das creches I e II, de forma a receberem o sol da manhã, além de se fazer um estudo relativo ao direcionamento dos ventos favoráveis, brisas refrescantes, levando-se em conta a temperatura média no verão e inverno característica de cada Município.

Diferentes fatores afetam a sensação de conforto térmico nos ambientes ocupados de uma edificação. Entre estes, a orientação da edificação em relação à trajetória seguida pelo Sol entre o nascente e o poente, modificam o sombreamento sobre as paredes externas e induzem cargas térmicas distintas. Dessa forma, sempre que possível é recomendável examinar a condição ótima de orientação que minimiza os ganhos de calor por radiação solar, reduzindo assim a carga térmica dos ambientes ocupados. Para o conjunto de blocos que compõem o projeto, foi realizada uma simulação computacional da carga térmica com o uso dos softwares Energy Plus5 (2007) e Design Builder6 (2007) (de Farias, 2007).¹ Tal simulação foi efetuada considerando-se três latitudes distintas dentro do território nacional, para três grandes cidades: Boa Vista, Brasília e Florianópolis. A orientação da edificação foi variada de 30 a 360 graus, onde as orientações consideradas são representadas na figura abaixo.

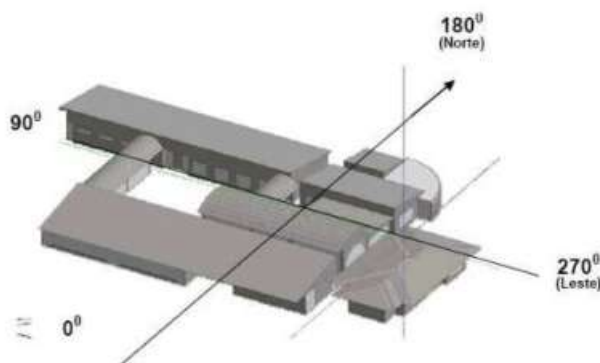

A Figura a seguir ilustra os resultados da simulação para as três capitais citadas. Como se pode observar, para qualquer localização geográfica, as orientações do edifício entre 60 e 90º (fundos para Oeste) e entre 240 e 270º (frente para Leste) acarretam as menores cargas térmicas, devendo assim ser preferidas.

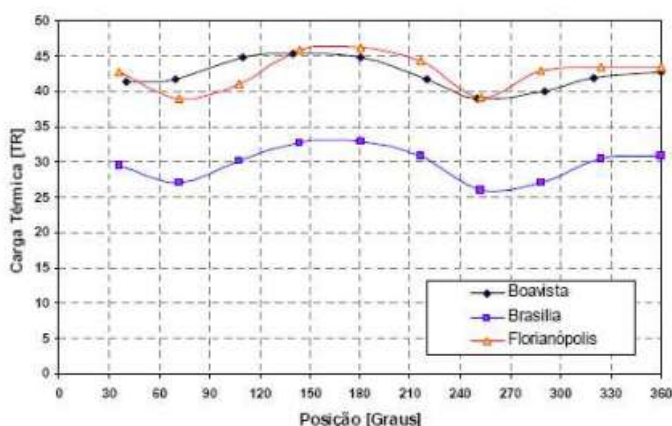

¹ DOE, 2007, Energy Plus, Department of Energy, USA
-DesignBuilder, 2007, Building design, simulation and visualisation ... DesignBuilder Software Ltd, www.designbuilder.co.uk, UK de Farias, G.H.N., 2007, Definição de soluções de climatização para diferentes regiões climáticas – caso de estudo: Projeto MEC PROINFANCIA. Projeto de Graduação. Departamento de Engenharia Mecânica. Universidade de Brasília, Brasil.



Por outro lado, a orientação do prédio estará também condicionada a outros aspectos. O primeiro e mais limitante refere-se às características do terreno disponível para a construção do edifício que podem não favorecer a adoção das orientações recomendadas. Além disso, a área exposta ao sol pode não ser compatível com a aplicação de solários, onde se deseje uma incidência de radiação solar mais efetiva.

10. PARTICULARIDADES REGIONAIS

8.3. ELEMENTOS CONSTRUTIVOS DE ADAPTAÇÃO CLIMÁTICA

As diversidades climáticas no território nacional são, como se sabe, inúmeras. As particularidades regionais devem ser observadas e as necessidades de conforto espacial e térmico atendidas.

É, pois, de fundamental importância que o edifício proporcione a seus ocupantes um nível desejável de conforto ambiental, sem, contudo, haver necessidade de se recorrer a meios artificiais de controle de temperatura.

Foram criados durante a execução do projeto arquitetônico, alguns elementos construtivos acessórios e opcionais de controle de ventilação para serem adotados conforme a necessidade climática da região onde se construirá cada unidade de creche.

3.2.1 Elementos de controle de ventilação:

Acima das vergas superiores das janelas há um espaço de 30 cm até a laje onde poderá ser vedado de maneiras distintas, conforme as características climáticas regionais:

- tela metálica ou de nylon, possibilitando maior área de ventilação natural e cruzada nas regiões de clima quente;
- alvenaria de blocos cerâmicos, reboco e pintura, para regiões de clima temperado;
- alvenaria de blocos de vidro em locais onde se deseja aproveitar o calor do sol no início ou no final da tarde quando os raios incidem perpendicularmente nas fachadas;
- esquadrias com vidros de abrir, que possibilitem vedação ou ventilação;
- fechamentos mistos, conforme o direcionamento de brisas refrescantes ou ventos fortes.

3.2.1 Elementos bloqueadores de ventilação para regiões de clima frio:

No pátio coberto, estão definidas esquadrias de vidro temperado a serem colocadas no pórtico acima da mureta do banco nas áreas de clima frio.

Também no pátio, as divisórias de tela metálica poderão ser substituídas por fechamentos em alvenaria nas regiões de clima frio.

3.2.1 Alternativas de acabamento:

Nas regiões frias é aconselhável a cobertura do piso das salas de aula com manta sintética a fim de fazer um melhor controle térmico.



FUNDAÇÕES - 3

1. CONSIDERAÇÕES GERAIS

Apresentam-se a seguir alternativas de projetos básicos preliminares para diferentes tipos de obras de fundações da Fundação Nacional de Desenvolvimento da Educação (FNDE), a serem executados em diferentes regiões do país.

Para os projetos básicos de fundações foram considerados perfis estratigráficos distintos, mediante sondagens hipotéticas, utilizando para o lançamento dos carregamentos o Projeto Básico Estrutural elaborado pelo Laboratório de Projetos da UnB.

Com base nas soluções propostas, foram especificados e quantificados os serviços de fundações para o levantamento de custo preliminar da obra, necessário à obtenção dos recursos financeiros para a sua implementação

Deve o CONTRATANTE porém, utilizando-se ou não dos projetos básicos oferecidos, desenvolver o seu próprio projeto executivo das fundações em total obediência às prescrições das Normas próprias da ABNT.que deverá ser homologado pela Coordenação de Infra-Estrutura do FNDE. Deverá ser adotada uma solução de fundações compatível com a intensidade das cargas, a capacidade de suporte do solo e a presença do nível d'água, podendo ser utilizadas fundações escavadas moldadas "in loco" ou cravadas

2. MOVIMENTO DE TERRA

Para levantamento dos volumes de terra a serem escavados e/ou aterrados devem ser utilizadas as curvas de nível referentes aos projetos de implantação de cada edificação. A determinação dos volumes deverá ser realizada através de seções espaçadas entre si, tanto na direção vertical quanto horizontal. O volume de aterro deverá incluir os aterros necessários para a implantação da obra, bem como o aterro do caixão.

Não foi estimado no levantamento de custos o movimento de terra devido à inexistência de topográfica dos locais onde serão executadas as edificações.

3. TIPOS DE FUNDAÇÕES

O projeto básico oferecido levou em conta a possibilidade de diferentes perfis estratigráficos esperados para a execução das fundações deste projeto. Desta maneira considerou-se dois diferentes tipos de soluções e seus respectivos parâmetros de projeto que provavelmente irá atender a maioria das situações de solo.

3.1. FUNDAÇÕES APOIADAS DIRETAMENTE NO SOLO

Desde que seja tecnicamente viável, a fundação direta é uma opção interessante, pois, no aspecto técnico tem-se a facilidade de inspeção do solo de apoio aliado ao controle de qualidade do material no que se refere à resistência e aplicação.

As tensões de trabalho no solo, também conhecidas como tensões admissíveis ou taxa do solo são calculadas com base na experiência de cada projetista de fundações que normalmente utilizam ensaios de campo tais como sondagem tipo SPT (sondagem a percussão), *deep-sounding*, ou ainda DMT (Dilatômetro de Marchetti).



Considerando os diferentes perfis estratigráficos esperados para a execução das fundações do projeto, a seguir há uma descrição de dois diferentes tipos de soluções e seus respectivos parâmetros de projeto.

3.2.1 SAPATA ISOLADA

Para esse tipo de solução em sapata isolada, adotou-se uma tensão admissível de 3 kg/cm², sem presença de lençol freático.

A definição da cota de assentamento das sapatas pelo engenheiro de solos será função do solo de apoio (conforme tensão admissível de projeto), proximidade com as outras sapatas e altura estrutural das sapatas. Porém para estimativa de custos adotou-se a profundidade média de apoio das sapatas de 1,5 m.

3.2. ESTACA PROFUNDA

As estacas são elementos esbeltos, implantados no solo por meio de percussão ou pela prévia perfuração do solo com posterior concretagem, que dissipam a carga proveniente da estrutura por meio de resistência lateral e resistência de ponta a serem utilizados quando da presença de lençol freático.

Estacas escavadas (moldadas *in loco*) com monitoramento é um tipo de fundação profunda constituída por concreto, moldada *in loco* e executada com máquina perfuratriz equipada com trado contínuo.

Existem limitações de resistência das estacas no que se refere à estrutura que as compõe: concreto simples, armado ou aço.

Pode-se estimar a capacidade de carga de uma estaca por meio de correlações de ensaios executados no campo tipo SPT, SPT-T (sondagem a percussão com medida de torque) e CPT (cone elétrico).

O procedimento necessário para um preparo satisfatório da superfície de fundação, sobre a qual o concreto será lançado, é regido pelas exigências de projeto e pelas condições e tipo do material de fundação.

Em função da variabilidade do sub-solo, as cotas de assentamento das estacas deverão avançar pelo menos 1,0 m na camada de silte muito duro, com NSPT maior ou igual a 40 golpes, com profundidade prevista de 11,0 m.

Sendo detectada a presença de água por ocasião das sondagens (Tabela 1 – Perfil estimado), adota-se, obrigatoriamente, a solução em estaca escavada.

3.2.1 ESTACA ESCAVADA (MOLDADAS IN LOCO) COM MONITORAMENTO

Tipo de fundação profunda constituída por concreto, moldada *in loco* e executada com máquina perfuratriz equipada com trado contínuo com comprimento variando entre 18,0 e 24,0 metros.

As estacas escavadas monitoradas têm conquistado o mercado de fundações graças às seguintes vantagens: grande velocidade de execução, ausência de vibrações e ruídos excessivos.

Considerando que foi detectada a presença de água por ocasião das sondagens (Tabela 1), adotou-se essa solução em estaca escavada com profundidade prevista de 11,0 m e diâmetro de 30 cm.

Em função da variabilidade do sub-solo, as cotas de assentamento das estacas deverão avançar pelo menos 1,0 m na camada de silte muito duro, com NSPT maior ou igual a 40 golpes, com profundidade prevista de 11,0 m.

Tabela 1 – Perfil estimado mediante sondagem a percussão hipotética.



PROF	FURO Nspt	1 SOLO
1,00	3	Argila
2,00	3	Argila
3,00	3	Argila
4,00	5	Argila
N.A. 5,00	7	Argila
6,00	4	Argila
7,00	7	Argila
8,00	9	Argila
9,00	20	Silte
10,00	21	Silte
11,00	40	Silte
12,00	40	Silte
13,00	40	Silte
14,00	40	Silte
15,00	40	Silte
16,00	40	Silte
17,00	40	Silte

No dimensionamento das estacas não foram consideradas camadas de aterro, porém, caso venha a existir na obra, dever-se-á atentar para solicitações por atrito negativo.

3.2.1 FUNDAÇÕES PROFUNDAS EM ESTACAS

As estacas são elementos esbeltos, implantados no solo por meio de percussão ou pela prévia perfuração do solo com posterior concretagem, que dissipam a carga proveniente da estrutura por meio de resistência lateral e resistência de ponta.

Existem limitações de resistência das estacas no que se refere à estrutura que as compõe: concreto simples, armado ou aço.

Pode-se estimar a capacidade de carga de uma estaca por meio de correlações de ensaios executados no campo tipo SPT, SPT-T (sondagem a percussão com medida de torque) e CPT (cone elétrico).



ESTRUTURAS - 4

O projeto de escola para educação infantil possui um pavimento e está dividida em basicamente edifícios estruturalmente independentes com um pátio central.

A estrutura dos edifícios é constituída por pilares e vigas em concreto armado moldado in loco e lajes de concreto armado pré-fabricadas. Será usado concreto fck= 25,0 MPa, conforme indicado no projeto de cálculo estrutural.

A estrutura foi projetada, conforme prescrições da NBR 6118/2003 – Projeto de Estruturas de Concreto - Procedimento.

Neste projeto, além dos edifícios já citados, foi considerado um castelo d'água em concreto armado moldado in loco, conforme projeto estrutural próprio.



INSTALAÇÕES DE ÁGUA FRIA -5

No projeto de instalações prediais de água fria para o projeto de Escola de Educação Infantil do FNDE/MEC a serem construídas em diversos municípios brasileiros foi considerada uma população de projeto equivalente ao número de usuários previstos para o projeto tipo B, que atende a 112 crianças e tem uma expectativa de 45 funcionários.

1. RESERVATÓRIOS

Neste projeto foi considerado um castelo d'água com dois reservatórios, sendo um inferior (R1) e um superior (R2). O reservatório R1 será construído **em concreto armado na obra**, diâmetro externo de 3,35 m e capacidade para 30.000 litros. O reservatório R2 será pré-fabricado, com tampa, capacidade para 15.000 litros, diâmetro máximo de 3,00 metros, altura máxima de 4,70 m, com material e atoxidade conforme legislação vigente. O material desse reservatório deverá ser em poliéster insaturado de elevada resistência mecânica e química. As limitações de dimensão desse reservatório se dão em função da estrutura em concreto projetada para abrigá-lo. No entanto, na medida em que o R2 seja menor que o espaço para o qual o castelo foi projetado, pode-se adaptar a altura da laje de cobertura do castelo, de forma que fique aproximadamente 80 cm entre a tampa do R2 e a laje de cobertura. Essa indicação de altura variável da laje de cobertura consta do projeto de instalações de água fria Prancha AF-01/04. Foi previsto um compartimento de barrilete entre a laje de apoio do reservatório R2 e a laje de tampa do reservatório R1.

Nos casos em que o R2 for de poliéster, é de extrema importância a correta fixação da tampa do reservatório. Caso o mesmo seja cheio antes da fixação dos grampos ou tirantes de sua tampa, a pressão da água poderá romper a estrutura da caixa d'água.

A instalação do R2 também deverá ser feita durante a construção do castelo e os testes de estanqueidade das instalações devem ser feitos antes que se dê continuidade à construção da laje e vigas superiores ao nível de sua tampa.

Toda a furação dos reservatórios para a passagem dos tubos deverá ser feita conforme recomendação do fabricante dos mesmos. Em alguns casos, adaptações podem ser necessárias às indicações deste projeto.

1.1. ALTERNATIVA 2

Uma alternativa à construção do castelo d'água em concreto é a aquisição de um **castelo d'água metálico pré-fabricado tipo cilindro** com o mesmo acabamento e aparência definido no projeto de arquitetura (o castelo metálico tipo taça não será admitido). Essa opção é recomendada aos municípios que tiverem proximidade geográfica de boas fábricas de reservatórios metálicos, de forma que se viabilize a compra e a entrega do castelo pré-fabricado na localidade de construção da escola. Com essa opção, o castelo metálico comporta toda a reserva de água, ainda dividida em dois compartimentos, mais um compartimento seco onde se instalam as bombas de recalque. O funcionamento do sistema permanece o mesmo, a menos do compartimento do barrilete, que deixa de existir. Um projeto esquemático desse castelo metálico é apresentado no Anexo B, prancha PB-AF-01/01, com a finalidade de orientar a encomenda dessa estrutura aos fabricantes e sua instalação em substituição ao castelo de concreto apresentado na prancha PE-AF-01/04 deste projeto.

Vale ressaltar que as devidas alterações devem ser feitas no projeto do SPDA



(sistema de proteção contra descargas atmosféricas) do castelo d'água metálico em relação ao apresentado para o castelo de concreto.

1.2. ALTERNATIVA 3

Como terceira alternativa, apresenta-se um castelo d'água para comportar dois reservatórios pré-fabricados. A estrutura do castelo é feita em concreto armado, conforme projeto estrutural próprio. Tal alternativa, no entanto só deverá ser adotada em situações em que as duas anteriores não sejam viáveis, por apresentar dificuldades relativas à manutenção.

2. SISTEMA DE ABASTECIMENTO

O sistema de abastecimento de água potável foi considerado como um sistema de abastecimento indireto, ou seja, um sistema no qual a água da concessionária é reservada na edificação. Nesse sistema o abastecimento da rede pública não segue diretamente aos pontos de consumo, mas passa por reservatórios, que têm por finalidade principal garantir o suprimento de água da edificação em caso de interrupção do abastecimento pela concessionária local de água e uniformizar a pressão nos pontos e tubulações da rede predial. O projeto considerou uma reserva equivalente a dois consumos diários da edificação.

A água da concessionária local abastece diretamente o R1, passando pelo hidrômetro da edificação. Um sistema de recalque de água foi previsto em uma casa de bombas próxima ao castelo. A casa de bombas trata-se, na verdade, de uma caixa escavada no solo, caso as condições do solo sejam favoráveis para tal. Essa casa de bombas tem dimensões 1,60x1,00x0,80 metros, de forma a abrigar os dois conjuntos moto-bomba utilizados para a edificação, sendo um principal e um reserva.

A água é bombeada do R1 para o R2 através de comandos automáticos para acionar e desligar as bombas conforme variação dos níveis dos reservatórios. A água, a partir do R2, segue pela coluna de distribuição predial para os blocos da creche, como consta nos desenhos do projeto.



INSTALAÇÕES DE ÁGUAS PLUVIAIS - 6

De acordo com o projeto de arquitetura, a cobertura é de telha colonial, com inclinação de 35%. Os blocos das Creches e Multiuso possuem cobertura dividida em duas águas, enquanto os blocos de Serviços e Administração têm cobertura composta por quatro águas.

A captação das águas pluviais se deu basicamente de duas formas. A primeira, quando as águas da cobertura caem em direção ao pátio central, consistiu na captação das águas pluviais escoadas através de calhas na cobertura. Estas são compostas pela laje das próprias estruturas dos blocos e paredes em concreto nas laterais das calhas. As descidas foram feitas através de condutores verticais aparentes ou embutidos em alvenaria, dependendo do bloco, a critério da arquitetura. Os condutores verticais são conectados, através de curvas 87°30', à calha de piso do pátio. A calha de piso, por sua vez, recebe ainda a contribuição da água de lavagem de piso do pátio e refeitório e as águas pluviais da cobertura da passarela, no caso do projeto tipo B. A partir da calha de piso, um condutor horizontal encaminha as águas pluviais para a rede externa aos blocos.

A segunda forma de captação das águas pluviais, quando as águas das coberturas caem em direção aos solários e demais áreas externas aos blocos, não possui calha de captação. Nesse caso, a queda da água é livre, seja sobre a pavimentação dos solários, seja sobre a área gramada.

Alguns pontos do projeto foram exceção a esse conceito. No bloco de Serviços foi prevista uma calha de piso com grelha sob a queda de águas pluviais da cobertura. Ainda no bloco de serviços, sob a queda d'água dos rincões da cobertura, foi previsto, de um lado, um condutor vertical que encaminha as águas a uma caixa de inspeção, e, do outro lado, uma caixa de brita que coleta a água em queda livre. A última exceção se dá no bloco de Administração, em função da fachada principal da creche. Nesse caso, a arquitetura previu calhas de cobertura, cujos condutores verticais se encontram embutidos no pórtico de entrada da escola.

As águas de escoamento superficial são coletadas por caixas de ralo, distribuídas pelo terreno conforme indicação na planta baixa deste projeto. Dessas caixas saem condutores horizontais que as interligam com as caixas de inspeção.

O projeto de drenagem de águas pluviais tem como base o projeto de arquitetura e compreende:

- **Calha de beiral em PVC** – para a coleta das águas pluviais provenientes de parte da cobertura do pátio.
- **Calha de cobertura em concreto** – para a coleta das águas pluviais provenientes de parte interna da cobertura dos blocos e pátio.
- **Condutores verticais (AP)** – para escoamento das águas das calhas de cobertura até as caixas de inspeção situadas no terreno.
- **Ralos hemisféricos (RH)** – ralo tipo abacaxi nas junções entre calhas e condutores verticais para impedir a passagem de detritos para a rede de águas pluviais.
- **Caixa de ralo (CR)** – caixa coletora para drenagem de águas superficiais. Trata-se de uma caixa em alvenaria de tijolos maciços e fundo em concreto com grelha de ferro fundido 40x40 cm.
- **Caixa de inspeção (CI)** – para inspeção da rede. Deverá ter dimensões de 60x60 cm, profundidade conforme indicado em projeto, com tampa de ferro fundido 60x60 cm tipo leve, removível.



- **Poço de visita (PV)** – para inspeção da rede. Deverá ter dimensões de 110x110 cm, profundidade conforme indicado em projeto, acesso com diâmetro de 60 cm, com tampa de ferro fundido de 60 cm tipo pesado, articulada.
- **Ramais horizontais** – tubulações que interligam as caixas de inspeção e poços de visita, escoando águas provenientes dos condutores verticais e águas superficiais provenientes das áreas gramadas.



INSTALAÇÕES DE ESGOTOS SANITÁRIOS - 7

A instalação predial de esgotos sanitários foi projetada segundo o Sistema DUAL, ou seja, instalações de esgotos primário e secundário separadas por um desconector, conforme prescrições da NBR 8160/99 – Sistemas Prediais de Esgoto Sanitário – Projeto e execução.

Todas as caixas de inspeção foram localizadas no térreo, em área externa aos blocos, e fora das projeções de solários e pátios. O sistema predial de esgotos sanitários da edificação compreende um conjunto de aparelhos, tubulações, acessórios e desconectores, destinados a coletar e transportar os esgotos sanitários, garantindo o encaminhamento dos gases para a atmosfera e evitando a fuga dos mesmos para os ambientes sanitários.

Esse sistema é dividido em dois subsistemas:

1. SUBSISTEMA DE COLETA E TRANSPORTE

Conjunto de aparelhos sanitários, tubulações, acessórios e desconectores destinados a captar o esgoto sanitário e conduzi-lo a um destino adequado. Esse subsistema foi projetado de forma que as tubulações não passem por estruturas de concreto (vigas baldrame), e sim desviem por baixo das mesmas.

2. SUBSISTEMA DE VENTILAÇÃO

O subsistema de ventilação consiste no conjunto de tubulações ou dispositivos destinados a encaminhar os gases para a atmosfera e evitar a fuga dos mesmos para os ambientes sanitários, bem como evitar o rompimento dos fechos hídricos dos desconectores. Todas as colunas de ventilação devem possuir terminais de ventilação instalados em suas extremidades superiores e estes devem estar a 30 cm acima do nível do telhado.

3. SOLUÇÃO INDIVIDUAL DE DESTINAÇÃO DE ESGOTOS SANITÁRIOS

Nos municípios em que não houver rede pública de coleta de esgotos na região da creche, quando as condições do solo e a legislação ambiental vigente permitirem, serão instaladas soluções individuais de destinação dos esgotos. Essa solução consiste num conjunto de fossa séptica e sumidouro a serem construídos conforme O padrão FNDE/MEC disponibilizado no Caderno de Componentes onde são apresentados os desenhos e componentes desse sistema.

O dimensionamento dessas utilidades foi feito considerando uma população de projeto de 200 pessoas e as diretrizes das NBR 7229 – Projeto, construção e operação de sistemas de tanques sépticos e NBR 13969 – Tanques sépticos - Unidades de tratamento complementar e disposição final dos efluentes líquidos - Projeto, construção e operação.

Thiago Lobo
Fiscalização
Engenheiro Civil
CREA 1222 D/MA



INSTALAÇÕES DE GÁS COMBUSTÍVEL - 8

A instalação predial de gás combustível foi projetada, conforme prescrições da NBR 13.523 – Central de Gás Liquefeito de Petróleo - GLP e NBR 15.526 – Redes de Distribuição Interna para Gases Combustíveis em Instalações Residenciais e Comerciais – Projeto e Execução, para atender cozinha e lactário.

O projeto da escola prevê um fogão de 4 bocas com forno para o lactário e um fogão de 6 bocas com forno para a cozinha. Foram considerados os consumos equivalentes a queimadores duplos e fogões semi-industriais para cálculo da demanda.

O sistema de Gás Combustível compreende um conjunto de aparelhos, tubulações e acessórios, destinados a coletar e transportar o gás combustível, garantindo o encaminhamento do mesmo para seu destino. Tal sistema é composto por dois cilindros de 45 kg de GLP além da rede de distribuição em aço SCH-40 e acessórios, conforme especificações do projeto.

1. SOLUÇÃO DE ABASTECIMENTO POR BOTIJÕES

Nos municípios em que não houver disponibilidade de fornecimento de botijões P-45 de GLP, deverá ser implementado um sistema simples, no qual ficam 2 botijões convencionais, P-13, instalados sob a bancada do refeitório. Nessa configuração, o fogão da cozinha ficará ligado diretamente a um botijão, enquanto o fogão do lactário ficará ligado a outro botijão através de uma tubulação embutida conforme projeto básico apresentado no Anexo B. É importante salientar que, nessa situação, a reserva de GLP da creche deve ser limitada a 39 kg, o que equivale aos dois botijões em uso e um único de reserva.

Thiago de Melo Apsario Lobo
Fiscalização
Engenheiro Civil
CREA 1282/DMA



COMBATE A INCÊNDIO - 9

De acordo com o projeto de arquitetura, a escola de educação infantil compreende quatro blocos de um pavimento, com área total de aproximadamente 1118,00 m² e capacidade para atender a 112 crianças.

A classificação de risco para essa edificação, de acordo com a classificação de diversos Corpos de Bombeiros do país, é de risco leve, que compreende edificações cujas classes de ocupação, na Tarifa de Seguros Incêndio do Brasil, sejam 1 e 2 (escolas, residências e escritórios).

Como regra geral, são exigidos para a edificação os seguintes sistemas:

- Sinalização de segurança
- Extintores de incêndio
- Iluminação de emergência
- SPDA – Sistema de proteção contra descargas atmosféricas

O sistema de proteção por hidrantes é exigido, em alguns estados, para edificações escolares cuja área total exceda 750,00 m². No entanto, apesar de a escola do projeto tipo B possuir área total superior a esse valor, os blocos da edificação são isolados, pois somente têm entre si continuidade através de passagens cobertas e pátio para pedestres e cargas leves em nível térreo. Dessa forma, o projeto de instalações de prevenção e combate a incêndio do qual esse memorial técnico faz parte não contempla a implantação de sistema de hidrantes.

Nos estados em que a legislação do Corpo de Bombeiros engloba o sistema de hidrantes como exigência para a edificação, caberá ao proprietário justificar ao Corpo de Bombeiros local a não implantação desse sistema pelas causas supracitadas. O procedimento de justificativa e/ou adequação do projeto deve ser verificado junto ao Corpo de Bombeiros local, quando da aprovação do projeto.

1. EXTINTORES PORTÁTEIS

Para todas as áreas da edificação os extintores serão do tipo Pó Químico Seco – PQS, classe de fogo A-B-C. A locação e instalação desses extintores constam da planta baixa e dos detalhes do projeto.

2. SINALIZAÇÃO DE SEGURANÇA

As sinalizações estão localizadas para auxílio no plano de fuga, orientação e advertência dos usuários da edificação e estão indicadas nas pranchas do projeto.

3. ILUMINAÇÃO DE EMERGÊNCIA

O sistema adotado foi de blocos autônomos 2x7W e 2x55W, com autonomia de 2 horas, instalados nas paredes, conforme localização e detalhes indicados nas pranchas do projeto.

4. SISTEMA DE PROTEÇÃO CONTRA DESCARGAS ATMOSFÉRICAS

O sistema adotado, concepções, plantas e detalhes constam no Projeto de SPDA (Sistema de Proteção contra Descargas Atmosféricas).

Thiago Adão Assano Lobo
Fiscalização
Engenheiro Civil
CREA 1282 D/MA



INSTALAÇÕES ELÉTRICAS - 10

Esta proposta parte da concepção de um projeto eficiente do ponto de vista energético, utilizando iluminação moderna e eficiente, atendendo aos índices luminotécnicos normatizados, garantindo conforto visual aos trabalhos a serem executados.

Os desenhos do projeto definem o arranjo geral de distribuição de luminárias, pontos de força, comandos, circuitos, chaves, proteções e equipamentos. Os elementos foram, sempre que possível, centralizados ou alinhados com as estruturas. Os pontos de força estão especificados em função das características das cargas a serem atendidas e dimensionados conforme projeto.

Os circuitos a serem instalados seguirão aos pontos de consumo por eletrodutos, conduletes e caixas de passagem. Todos os materiais e equipamentos especificados são de qualidade superior, de empresas com presença sólida no mercado, com produtos de linha, de forma a garantir a longevidade das instalações, peças de reposição e facilidade de manutenção sem, no entanto, elevar significativamente os custos.

O projeto considera o atendimento à edificação em baixa tensão, conforme a tensão nominal operada pela concessionária local (127V_1Φ/220V_3Φ ou 220V_1Φ/380V_3Φ, 60Hz). Os alimentadores foram dimensionados com base no critério de queda de tensão máxima admissível considerando a distância aproximada de 40 metros do quadro geral de baixa tensão (QGBT) até a subestação em poste. Caso a distância entre o trafo e o QGBT seja maior do que a referida acima, os alimentadores deverão ser redimensionados.

As instalações elétricas dos blocos da Escola (Creche1, Creche2, Creche3, Pré-escola, Multiuso, Administração e Serviços) foram projetadas de forma independente, permitindo uma maior flexibilidade na construção, operação e manutenção dos mesmos.

Cada bloco possui um quadro de distribuição próprio onde estão abrigados todos os disjuntores dos circuitos elétricos que atendem aos ambientes do respectivo bloco. Os alimentadores dos quadros de distribuição de todos os blocos têm origem no QGBT, localizado na sala técnica do bloco multiuso, que seguem em eletrodutos enterrados no solo conforme especificado no projeto. Os alimentadores foram dimensionados com base no critério de queda de tensão máxima admissível considerando a distância entre os quadros de distribuição e o QGBT definidas pelo layout apresentado. Caso haja um reposicionamento dos blocos no terreno será necessário o redimensionamento dos mesmos.

Os alimentadores do quadro geral de bombas (QGB) e os circuitos de iluminação e tomadas do Castelo d'água tem origem no quadro de distribuição de iluminação e tomadas 1 (QD-IT1) devido à proximidade do mesmo com o bloco da creche 1. A iluminação externa do Castelo d'água foi projetada a fim de atender a uma iluminância necessária à execução de serviços de manutenção caso se façam necessários no período noturno.

Devido à presença de crianças pequenas em todos os ambientes da edificação, não foram utilizadas tomadas baixas no projeto a fim de evitar acidentes de choque elétrico. Por motivo de segurança, adotou-se o uso de dispositivos diferenciais residuais (DDR's) de alta sensibilidade em todos os circuitos de tomadas, além dos pontos de tomadas das áreas molhadas.

Todas as tomadas destinadas à ligação de computadores foram distribuídas em circuitos exclusivos a fim de evitar as interferências causadas por motores e demais

Thiago Luiz de Assano Lobo
Fiscalização
Engenheiro Civil
CREA 12282/DIMA



aparelhos ligados nas tomadas de uso geral, garantindo assim uma energia mais estável e com a qualidade necessária a equipamentos eletrônicos sensíveis.

Com base nos princípios que norteiam a eficiência energética, as luminárias especificadas no projeto utilizam lâmpadas de baixo consumo de energia como as fluorescentes e à vapor metálico e reatores eletrônicos de alta eficiência, alto fator de potência e baixa taxa de distorção harmônica.

Os comandos das luminárias foram definidos de forma a proporcionar um acionamento por seções, sempre no sentido das janelas para o interior dos ambientes.

Dessa forma pode-se aproveitar a iluminação natural ao longo do dia e acionar apenas as seções que se fizerem necessárias, incentivando o uso racional da energia.

Thiago de Sá Lobo
Fiscalização
Engenheiro Civil
CREA 1222 D/MA



CABEAMENTO ESTRUTURADO - 11

Para satisfazer as necessidades de um serviço adequado de voz e dados para o edifício, o projeto de instalações de Cabeamento Estruturado prevê um total de 41 tomadas RJ-45, já inclusos os pontos destinados a telefones, e previsão de 1 tomada para ponto de acesso (AP-Access Point) para rede local sem fio (WLAN – Wireless Local Area Network). As tomadas estão distribuídas nos ambientes de acordo com a tabela abaixo:

Estações de trabalho (quantidade)		
Ambiente	Repetições	Quantidade de Tomadas RJ-45 (Dados + Voz)
Leitura*	1	8
Laboratório de informática	1	14
Sala de reunião de professores	1	5
Diretoria	1	2
Secretaria, Orientação	1	8
Recepção	1	2
Pátio*	1	2
Total		41

Obs.: *Haverá uma caixa de reserva nesse ambiente para uma tomada coaxial de antena de TV conforme especificado em planta baixa.

Para o dimensionamento de necessidades de tráfego de dados no edifício, como não houve especificação do solicitante, foram utilizadas premissas históricas e estatísticas. Em um estudo de pior caso, foi considerado que todos os pontos sejam usados simultaneamente para computadores, e operando a uma taxa média de tráfego de 50 kbps. A infra estrutura de rede foi projetada para as necessidades do edifício, de acordo com o número de pontos por ambiente. Abaixo temos a distribuição de tráfego para cada "rack":

1. ACESS POINT OPCIONAL

Fica a critério do contratante a decisão de instalar ou não um ponto de acesso de rede sem fio (Wireless Access Point). O Access Point (AP) deverá ser compatível com o padrão IEEE 802.11g com capacidade de transmissão de, no mínimo, 54 MBps. O alcance do AP geralmente é maior que 15 metros, portanto é necessário que o administrador da rede tome as devidas providências de segurança da rede.

A tecnologia wireless (sem fios) permite a conexão entre diferentes pontos sem a necessidade do uso de cabos - seja ele telefônico, coaxial ou ótico - por meio de equipamentos que usam radiocomunicação (comunicação via ondas de rádio) ou comunicação via infravermelho. Basicamente, esta tecnologia permite que sejam conectados à rede os dispositivos móveis, tais como notebooks e laptops, e computadores que possuem interface de rede sem fio.

Thiago Ricardo dos Santos Lobo
Fiscalização
Engenharia Civil
CREA 17282/DMA



Sugere-se que o AP seja instalado na parede da sala de reuniões próximo à tomada RJ-45 em nível alto (próximo ao teto, conforme detalhe na prancha).

Mesmo que a opção seja a não instalação do AP, a tomada alta da sala de reuniões deverá ser instalada como previsão de aquisição do dispositivo em algum momento futuro.

2. LIGAÇÕES DE REDE

Uma vez instalada a infra-estrutura (Cabeamento Estruturado), fica a cargo do administrador da rede a instalação, configuração e manutenção da rede (computadores e telefonia). Como um exemplo da forma de instalação, sugere-se que, no armário de telecomunicações (rack), os ramais telefônicos provenientes do PABX sejam ligados na parte traseira do bloco 110. Os dois painéis (patch panels) superiores devem ser usados para fazer espelhamento do switch, ou seja, todas as portas do switch serão ligadas nas partes traseiras dos patch panels. Os dois patch panels inferiores receberão os pontos de usuários. Serão utilizados cabos de manobra (patch cords RJ-45/RJ-45 e RJ-45/110) para ligação dos pontos de usuários com os ramais telefônicos ou rede de computadores.

3. CONEXÃO COM A INTERNET

Para estabelecer conexão com a Internet, é preciso que o serviço seja fornecido por empresas fornecedoras/provedoras de Internet. Atualmente, existem disponíveis diversos tipos de tecnologias de conexão com Internet, como por exemplo, conexão discada, ADSL, ADSL2, cable (a cabo), etc. Deve ser consultado na região quais tecnologias estão disponíveis e qual melhor se adapta ao local.

O administrador da rede é responsável por definir qual empresa fará a conexão e a forma como será feita. O administrador também tem total liberdade para definir como será feito o acesso pelos computadores dentro do edifício.

4. SEGURANÇA DA REDE

Devem ser montados sistemas de segurança e proteção da rede. Sugere-se que o acesso à Internet seja feita através de servidor centralizado e sejam instalados Firewall, Servidores de Proxy, Anti-Vírus e Anti-Malware e outros necessários. Também devem ser criadas sub-redes virtuais para separação de computadores críticos de computadores de uso público.

5. LIGAÇÕES DE TV

As ligações de TV foram projetadas para o uso de uma antena externa do tipo "espinha de peixe", ligando os pontos através de cabo coaxial. A antena deve ser ajustada e direcionada de forma a conseguir melhor captação do sinal. Caso não haja disponibilidade deste tipo de antena, esta poderá ser substituída por equivalente, com desempenho igual ou superior.

No caso do prédio estar localizado em região cuja a recepção do sinal de TV seja de má qualidade, deverá ser contratado o serviço de TV via satélite (antena parabólica) ou a cabo. A instalação ficará como responsabilidade da empresa CONTRATADA, assim como a garantia da qualidade do sinal de TV recebido.

Thiana Kelly de Jesus Lobo
Fiscalização
Engenheira Civil
CREA 1222/DIMA



AR CONDICIONADO - 12

O projeto de climatização ativa para as instalações do FNDE-Proinfância justifica-se pela necessidade de atendimento às condições de conforto em locais específicos, as quais não alcançadas apenas por ventilação natural.

Dentre as alternativas tecnológicas para a climatização, no presente projeto, considerando-se as limitações orçamentárias e as dificuldades logísticas de aquisição de certos componentes, optou-se pela utilização soluções simples e de baixo custo. Tais soluções foram aplicadas da seguinte forma:

- Sala de informática, sala de reunião de professores e sala de diretoria: adoção de equipamentos simples de janela;
- Demais locais: adoção de ventiladores de teto.

1. SALA DE INFORMÁTICA

Na sala de informática, a fim de atender a premissa econômica do projeto, sem negligenciar a necessidade de coerência com os cálculos de carga térmica do ambiente, foi adotada a solução de condicionamento do ar por meio de aparelho de janela, devidamente instalado e equipado com chave de exaustão.

Para garantir a eficiência de toda e renovação de ar faz-se necessário o funcionamento do equipamento sempre com a chave de exaustão aberta, permitindo desta forma que o ar no local possa ser renovado com a exaustão do ar viciado.

Por questões de segurança, a abertura de montagem do aparelho deverá dispor de uma gaiola de ferro chumbada às paredes, com dimensões que permitam a instalação adequada do aparelho (vide detalhes em prancha).

Na sala de informática em especial, a fixação da grade de segurança terá três pares de apoios: os apoios direito e esquerdo superior que serão “orelhas” de chapa 3 mm ou similar soldadas na gaiola e aparafusadas na esquadria chegando até a alvenaria; os apoios direito e esquerdo inferiores feitos através de encurvamento lateral da esquadria da grade e posterior chumbamento da mesma à parede; por fim, os apoios direito e esquerdo em “mãos francesas” que deverão contar com encurvamento da extremidade chumbada à parede (vide prancha de detalhes).

O aparelho deverá ser alocado em um caixilho de madeira devidamente confeccionado, em obediência às normas do fabricante e respeito à inclinação aproximada especificada (2 a 5 graus - vide detalhes em prancha).

Na sala de computadores em especial, como o aparelho será alocado em esquadria, o caixilho contará com quatro pontos de apoio: direito e esquerdo superiores, sendo estas barras metálicas do mesmo material da grade contando com “orelhas de chapa” 3 mm ou similar soldadas às extremidades para aparafusamento no caixilho e na esquadria (bucha e parafuso neste caso), chegando até a alvenaria; direito e esquerdo inferiores que serão parafusos (parafuso e bucha) atravessando a esquadria e chegando até a alvenaria.

Os espaços (folgas) existentes entre o caixilho do aparelho e as esquadrias da janela onde o mesmo será instalado devem ser preenchidos com material isolante, de forma a permitir o mínimo possível de passagem de ar ou transferência de calor.

No caso especial da sala de informática, onde o aparelho será instalado em uma esquadria de janela, a grade de segurança deverá ser confeccionada de forma que ofereça também suporte mecânico à parte posterior do aparelho para que não seja

Thiana de Oliveira Lobo
Fiscalização
Engenheira Civil
CREA 1282/DMA



transmitido qualquer esforço da parte superior do caixilho ao isolamento ou à parte superior da esquadria.

Recomenda-se que a parte do aparelho interior ao ambiente seja contornada por moldura de madeira ou material similar, a fim de auxiliar na vedação do ambiente.

A condução do dreno de condensado deverá de forma simples ser composta em tubulação por mangueira de PVC flexível presa à conexão do aparelho por abraçadeira simples e posteriormente por meio de conector de PVC e adesivo epóxi ou similar, deverá seguir dentro da parede e passará a ser subterrânea de forma a desaguar em gramado.

2. SALA DE REUNIÃO DE PROFESSORES E DIRETORIA

Todas as observações citadas acima para instalação do aparelho da sala de informática devem ser seguidas da mesma forma para a sala de reunião de professores e diretoria, excetuando-se o fato que nestes ambientes aqui citados, os aparelhos serão alocados em caixilho chumbado à parede, ao invés de serem alocados em esquadria de janela.

Os aparelhos deverão ser alocados em um caixilho de madeira devidamente confeccionado, em obediência às normas do fabricante e respeito à inclinação aproximada (de dois a cinco graus vide detalhe em prancha) especificada.

As gaiolas de segurança anti-furto serão confeccionadas de forma semelhante à sala de informática, com o diferencial de que os pontos de fixação superior e inferior deverão ser feitos da mesma forma: através do encurvamento da barra metálica e posterior chumbamento à parede (ver prancha de detalhes). As dimensões da gaiola da sala de professores e da diretoria serão diferentes, uma vez que os aparelhos possuem dimensões diferentes.

Os caixilhos deverão ser confeccionados com base nas medidas exatas dos gabinetes dos aparelhos, sendo posteriormente chumbados à parede por meio de massa, de forma a oferecer tanto função de apoio mecânico ao aparelho, como função de vedação ao ambiente. Nestes ambientes em especial, os aparelhos contam com vaga própria pré-dimensionada.

A fixação dos caixilhos destes dois ambientes será feito por meio de “alças” de aço chapa 4 mm ou similar aparafusadas no caixilho (sendo duas na parte superior e duas na parte inferior, conforme especificado em prancha de detalhes e planta baixa) chumbadas à parede.

A drenagem de condensado na sala de reunião de professores deverá ser feita da mesma forma que na sala de informática. Na sala de diretoria, o dreno deverá possuir duas etapas de tubulação: a primeira, feita de PVC flexível saindo do aparelho, presa por abraçadeira simples e a segunda unida à primeira por meio de conector de PVC e adesivo epóxi ou similar, deverá seguir dentro da parede e passará a ser subterrânea, seguindo horizontalmente até encontrar a calha de águas pluviais localizada no pátio principal.

Thiago Roberto Rosano Lobo
Fiscalização
Engenharia Civil
CREA 1282 D/MA



VENTILAÇÃO MECÂNICA - 13

O projeto de exaustão por ventilação mecânica para as instalações da área de serviço do FNDE-Proinfância justifica-se pela necessidade de atendimento às condições de purificação e renovação do ar, por se tratarem de ambientes de descarga de gases nocivos, provenientes da queima do GLP, e partículas de resíduos alimentares.

Dentre as alternativas tecnológicas para a exaustão de ar no presente projeto, a solução escolhida foi exaustão dutada, impulsionada por ventilação mecânica de exaustores axiais. Esta solução é adotada para os dois pontos onde se faz necessário instalações de exaustão, são eles:

- Cozinha principal;
- Lactário;

1. COZINHA PRINCIPAL

Na cozinha principal o ponto de maior emissão de resíduos se localiza sobre um fogão de seis saídas e, portanto, maior necessidade de uma exaustão eficiente. Neste ponto será alocado um captador simples de exaustão tipo coifa “ilha” com descarga ascendente e centralizada, dimensões de 60 cm por 90 cm e sem equipamento de ventilação acoplado. O equipamento de captação deverá essencialmente contar com filtro simples, conforme especificado pela contratada.

O captador de exaustão será centralizado e posicionado de forma a ter a maior aresta no mesmo sentido que a maior aresta do fogão e possuirá altura em relação ao piso de um metro a mais que a altura de topo do fogão.

O ar aspirado pelo captador será encaminhado ao meio externo por meio de uma rede de dutos circular com diâmetro inicial de 19,5 cm iniciada no topo do captador que seguirá verticalmente atravessando a laje (em ponto previsto de forma a não coincidir com qualquer viga estrutural), onde por meio de um conector de curva seguido de um alargador de seção passará a ser horizontal e ter diâmetro de 40 cm.

No ponto acima do panelário, onde a rede passará a ser ascendente novamente, será alocado o equipamento de ventilação axial que forçará a exaustão, logo acima da conexão de curva horizontal-vertical, a fim de facilitar eventual manutenção, sem expor o equipamento ao meio externo ou à fachada do prédio.

O acionamento dos exaustores será comandado por interruptor simples posicionado próximo ao panelário, encontrando-se melhor detalhado na prancha de instalações elétricas.

O ar será descarregado ao meio externo por meio de uma boca de saída com tela de proteção posicionada logo após a conexão de curva vertical-horizontal e conforme especificado em prancha.

2. LACTÁRIO

No lactário, o ponto de necessidade da exaustão encontra-se sobre um fogão simples de quatro saídas. Neste ponto, o captador utilizado para exaustão será, da mesma forma que na cozinha, do tipo coifa com descarga ascendente lateralizada, conforme consta na prancha, dimensões de 60 cm por 60 cm, da mesma forma que na cozinha, sem equipamento de ventilação acoplado diretamente ao captador e provido de filtro simples, também conforme especificado pela contratada.

Thiago Adão Assano Lobo
Fiscalização
Engenheiro Civil
CREA 1282 D/MA



O captador será, da mesma forma que na cozinha, posicionado a um metro da altura de topo do fogão e será centralizado com o mesmo (vide prancha), porém a saída lateralizada da rede de dutos (vide prancha) se dá pelo fato de que a localização do centro do fogão está sobre uma viga estrutural, sendo portanto esta solução adequada para que não haja a necessidade de maiores alterações no projeto estrutural.

O ar aspirado pelo captador será, da mesma forma que na cozinha, encaminhado ao meio externo por meio de uma rede de dutos circular de diâmetro inicial 19,5 cm iniciada no topo do captador em local previsto para acoplamento. O duto seguirá verticalmente atravessando a laje, onde por meio de um conector de curva seguido de um alargador de seção, passará a ser horizontal com diâmetro de 40 cm.

A rede passará a ser ascendente novamente acima do panelário, onde será alocado o equipamento de ventilação axial que forçará a exaustão, logo acima da conexão de curva horizontal-vertical, a fim de facilitar eventual manutenção, sem expor o equipamento ao meio externo ou à fachada do prédio.

As observações para a saída do ar no duto seguem as notas de prancha e as normas de instalação de tubulações e dutos industriais de fluxo. A saída deve possuir uma tela de proteção, uma parte de cobertura para proteção da água da chuva e não deve ser obstruída.

Thiago Rodolfo Assano Lobo
Fiscalização
Engenharia Civil
CREA 1282/DMA



- ➔ **Construção Civil**
- ➔ **Abastecimento d'água**
- ➔ **Comércio de Material de Construção**
- ➔ **Fabricação de Esquadrias de Metal**

HIGILAR CONSTRUÇÕES

PREFEITURA MUNICIPAL DE COELHO NETO-MA

CONCORRÊNCIA ELETRÔNICA Nº 004/2025 / PROCESSO ADMINISTRATIVO Nº PR2024.12/CLHO-00656

CARTA PROPOSTA

Prezados Senhores,

Após exames dos documentos de licitação, propomos realizar os serviços constantes da nossa Proposta Técnica, cujo objeto **Retomada e conclusão de Creche/Pré-escola tipo B padrão FNDE, no Bairro Subestação no Município de Coelho Neto/MA**, pelo valor total de R\$ 3.493.754,13 (Tres milhoes , quatrocentos e noventa e tres mil, setecentos e cinquenta e quatro reais e treze centavos), conforme planilhas de custos e cronogramas de pagamentos, anexos. Informamos que os preços ofertados são firmes e irrevogáveis durante o prazo e validade desta proposta.

Dados bancarios:

Ag:0106-6 CC: 30557-X

Banco do Brasil

Estão inclusos nesses preços ofertados todos os tributos, custos e despesas diretos e/ou indiretos. São de nossa inteira responsabilidade as diferenças que porventura venham a ocorrer, resultantes de omissão ou incorreção na cotação da proposta.

Prazo de Execução das Obras/Serviços é de 180 DIAS. CONFORME CRONOGRAMA FÍSICO FINANCEIRO

Prazo de Validade da Proposta: 90 dias

Comprometemo-nos, caso vencedor, executar os serviços de acordo com os detalhes executivos, especificações técnicas e quantitativas fornecidas PREFEITURA MUNICIPAL DE COELHO NETO – MA preços unitários e nos prazos constantes de sua PROPOSTA, no lote supramencionado

Altos, 18/11/2025.

LUCIANA
CARVALHO SILVA
MIRANDA:643348
99315

Assinado de forma
digital por LUCIANA
CARVALHO SILVA
MIRANDA:64334899315
Dados: 2025.11.17
15:46:57 -03'00'

Luciana Carvalho Silva Miranda
CPF: 643.348.993-15
Socio/Administrador



Obra
REPAQUAÇÃO CRECHE PROINFANCIA TIPO B - Projeto FNDE em
Coelho Neto / Maranhão - Bairro Subestação

Bancos
SINAPI - 05/2024 - Maranhão
SBC - 06/2024 - Maranhão
ORSE - 04/2024 - Sergipe
SEDOP - 05/2024 - Pará
SEINFRA - 028 - Ceará
SETOP - 01/2024 - Minas Gerais
IOPES - 03/2024 - Espírito Santo
SIURB - 01/2024 - São Paulo
SUDECAP - 01/2024 - Minas Gerais
CPOS/CDHU - 03/2024 - São Paulo
AGESUL - 01/2024 - Mato Grosso do Sul
AGETOP CIVIL - 02/2024 - Goiás
EMBASA - 01/2024 - Bahia
EMOP - 04/2024 - Rio de Janeiro

B.D.I.
28,82%

Encargos Sociais
Desonerado: embutido nos
preços unitário dos insumos
de mão de obra, de acordo
com as bases.

Planilha Orçamentária Resumida

Item	Descrição	Total	Peso (%)
1	SERVIÇOS PRELIMINARES	8.981,09	0,26 %
2	FUNDAÇÕES E ESTRUTURAS	16.845,92	0,48 %
3	ESTRUTURAS DE CONCRETO	847.637,58	24,26 %
4	PAREDES E PAINEIS	277.410,38	7,94 %
5	ESQUADRIAS	221.738,16	6,35 %
6	COBERTURA	395.066,46	11,31 %
7	IMPERMEABILIZAÇÃO	28.212,02	0,81 %
8	REVESTIMENTO	299.849,36	8,58 %
9	PAVIMENTAÇÃO	294.706,68	8,44 %
10	SOLEIRAS, RODAPÉS E PEITORIS	51.010,72	1,46 %
11	PINTURA	97.949,46	2,80 %
12	INSTALAÇÕES ELÉTRICAS E ELETRÔNICAS	304.482,19	8,72 %
13	INSTALAÇÃO HIDRÁULICA	105.131,78	3,01 %
14	EQUIPAMENTOS	7.006,09	0,20 %
15	INSTALAÇÃO SANITÁRIA	75.201,46	2,15 %
16	INSTALAÇÕES DE COMBATE E PREVENÇÃO A INCÊNDIO	12.227,58	0,35 %
17	LOUÇAS E METAIS	125.796,22	3,60 %
18	INSTALAÇÕES MECÂNICAS E DE UTILIDADES	18.730,44	0,54 %
19	SISTEMA DE PROTEÇÃO CONTRA DESCARGAS ATMOSFÉRICAS (SPDA)	67.885,08	1,94 %
20	SERVIÇOS DIVERSOS	234.249,70	6,70 %
21	SERVIÇOS FINAIS	3.635,76	0,10 %

Total sem BDI 2.712.446,26
Total do BDI 781.307,87
Total Geral 3.493.754,13



Obra
REPACTUAÇÃO CRECHE PROINFANCIA TIPO B - Projeto FNDE em
Celho Neto / Maranhão - Bairro Subestação

B.D.I.
28,82%

Encargos Sociais
Desonerado: embutido nos preços
unitário dos insumos de mão de
obra, de acordo com as bases.

Orçamento Sintético

Item	Código	Banco	Descrição	Und	Quant.	Valor Unit	Valor Unit com BDI	Total	Peso (%)
1			SERVIÇOS PRELIMINARES				8.981,09	8.981,09	0,26 %
1.1	5088	ORSE	Barracão para Obras de Médio Porte Reaproveitamento 2 vezes	m²	25,41	237,49	305,93	7.773,68	0,22 %
1.2	103689	SINAPI	FORNECIMENTO E INSTALAÇÃO DE PLACA DE OBRA COM CHAPA GALVANIZADA E ESTRUTURA DE MADEIRA. AF_03/2022_PS	m²	3,00	312,43	402,47	1.207,41	0,03 %
1.3	4177	ORSE	Locação de construção de edificação acima de 1000 m2, inclusive execução de gabarito de madeira	m²	0,00	5,71	7,35	0,00	0,00 %
2			FUNDAÇÕES E ESTRUTURAS				16.845,92	16.845,92	0,48 %
2.1			FUNDAÇÕES - SAPATAS				0,00	0,00	0,00 %
2.1.1	9399	ORSE	Concreto simples fabricado na obra, fck=25 mpa, lançado e adensado	m³	0,00	629,77	811,26	0,00	0,00 %
2.1.2	96545	SINAPI	ARMAÇÃO DE BLOCO UTILIZANDO AÇO CA-50 DE 8 MM - MONTAGEM. AF_01/2024	KG	0,00	15,53	20,00	0,00	0,00 %
2.1.3	2497	ORSE	Escavação manual de vala ou cava em material de 1ª categoria, profundidade até 1,50m	m³	0,00	52,30	67,37	0,00	0,00 %
2.2			FUNDAÇÃO CASTELO D'ÁGUA - ESTACAS				16.845,92	16.845,92	0,48 %
2.2.1	9399	ORSE	Concreto simples fabricado na obra, fck=25 mpa, lançado e adensado	m³	6,16	629,77	811,26	4.997,36	0,14 %
2.2.2	96545	SINAPI	ARMAÇÃO DE BLOCO UTILIZANDO AÇO CA-50 DE 8 MM - MONTAGEM. AF_01/2024	KG	296,00	15,53	20,00	5.920,00	0,17 %
2.2.3	2497	ORSE	Escavação manual de vala ou cava em material de 1ª categoria, profundidade até 1,50m	m³	88,00	52,30	67,37	5.928,56	0,17 %
3			ESTRUTURAS DE CONCRETO				847.637,58	847.637,58	24,26 %
3.1			CONCRETO ARMADO				847.637,58	847.637,58	24,26 %
3.1.1			PILARES				127.813,05	127.813,05	3,66 %
3.1.1.1	96536	SINAPI	FABRICAÇÃO, MONTAGEM E DESMONTAGEM DE FÔRMA PARA VIGA BALDRAME, EM MADEIRA SERRADA, E=25 MM, 4 UTILIZAÇÕES. AF_01/2024	m²	568,53	72,01	92,76	52.736,84	1,51 %
3.1.1.2	92762	SINAPI	ARMAÇÃO DE PILAR OU VIGA DE ESTRUTURA CONVENCIONAL DE CONCRETO ARMADO UTILIZANDO AÇO CA-50 DE 10,0 MM - MONTAGEM. AF_06/2022	KG	3.525,39	10,75	13,84	48.791,39	1,40 %
3.1.1.3	9399	ORSE	Concreto simples fabricado na obra, fck=25 mpa, lançado e adensado	m³	32,40	629,77	811,26	26.284,82	0,75 %
3.1.2			VIGAS				308.764,67	308.764,67	8,84 %
3.1.2.1	96536	SINAPI	FABRICAÇÃO, MONTAGEM E DESMONTAGEM DE FÔRMA PARA VIGA BALDRAME, EM MADEIRA SERRADA, E=25 MM, 4 UTILIZAÇÕES. AF_01/2024	m²	1.622,88	72,01	92,76	150.538,34	4,31 %
3.1.2.2	92762	SINAPI	ARMAÇÃO DE PILAR OU VIGA DE ESTRUTURA CONVENCIONAL DE CONCRETO ARMADO UTILIZANDO AÇO CA-50 DE 10,0 MM - MONTAGEM. AF_06/2022	KG	5.488,77	10,75	13,84	75.964,57	2,17 %
3.1.2.3	9399	ORSE	Concreto simples fabricado na obra, fck=25 mpa, lançado e adensado	m³	101,40	629,77	811,26	82.261,76	2,35 %
3.1.3			LAJES				254.468,03	254.468,03	7,28 %
3.1.3.1	145	ORSE	Laje pré-fabricada comum para piso ou cobertura, inclusive escoramento em madeira e capeamento 4cm	m²	1.036,00	127,09	163,71	169.603,56	4,85 %
3.1.3.2	141	ORSE	Aço CA - 60 Ø 4,2 a 9,5mm, inclusive corte, dobragem, montagem e colocação de ferragens nas formas, para superestruturas e fundações - R1	kg	3.423,00	10,44	13,44	46.005,12	1,32 %
3.1.3.3	9399	ORSE	Concreto simples fabricado na obra, fck=25 mpa, lançado e adensado	m³	47,90	629,77	811,26	38.859,35	1,11 %
3.1.4			CAIXAS D'ÁGUA				156.591,83	156.591,83	4,48 %
3.1.4.1	96536	SINAPI	FABRICAÇÃO, MONTAGEM E DESMONTAGEM DE FÔRMA PARA VIGA BALDRAME, EM MADEIRA SERRADA, E=25 MM, 4 UTILIZAÇÕES. AF_01/2024	m²	370,90	72,01	92,76	34.404,68	0,98 %
3.1.4.2	92762	SINAPI	ARMAÇÃO DE PILAR OU VIGA DE ESTRUTURA CONVENCIONAL DE CONCRETO ARMADO UTILIZANDO AÇO CA-50 DE 10,0 MM - MONTAGEM. AF_06/2022	KG	6.724,20	10,75	13,84	93.062,92	2,66 %
3.1.4.3	9399	ORSE	Concreto simples fabricado na obra, fck=25 mpa, lançado e adensado	m³	35,90	629,77	811,26	29.124,23	0,83 %
4			PEREDES E PAINÉIS				277.410,38	277.410,38	7,94 %
4.1			ALVENARIA E DIVISÓRIAS				277.410,38	277.410,38	7,94 %
4.1.1	141	ORSE	Aço CA - 60 Ø 4,2 a 9,5mm, inclusive corte, dobragem, montagem e colocação de ferragens nas formas, para superestruturas e fundações - R1	kg	516,93	10,44	13,44	6.947,53	0,20 %
4.1.2	103336	SINAPI	ALVENARIA DE VEDAÇÃO DE BLOCOS VAZADOS DE CONCRETO APARENTE DE 9X19X39 CM (ESPESSURA 9 CM) E ARGAMASSA DE ASSENTAMENTO COM PREPARO EM BETONEIRA. AF_12/2021	m²	1.304,46	81,34	104,78	136.681,31	3,91 %
4.1.3	93202	SINAPI	FIXAÇÃO (ENCUNHAMENTO) DE ALVENARIA DE VEDAÇÃO COM TIJOLO MACIÇO. AF_03/2024	M	650,00	28,33	36,49	23.718,50	0,68 %
4.1.4	101161	SINAPI	ALVENARIA DE VEDAÇÃO COM ELEMENTO VAZADO DE CONCRETO (COBOGÓ) DE 7X50X50CM E ARGAMASSA DE ASSENTAMENTO COM PREPARO EM BETONEIRA. AF_05/2020	m²	27,15	216,49	278,88	7.571,59	0,22 %
4.1.5	090088	SBC	DIVISÓRIA COMPENSADO RESINADO REVEST.C/LAMINADO MELAMINICO	m²	45,99	346,75	446,68	20.542,81	0,59 %
4.1.6	102253	SINAPI	DIVISÓRIA SANITÁRIA, TIPO CABINE, EM GRANITO CINZA POLIDO, ESP = 3CM, ASSENTADO COM ARGAMASSA COLANTE AC III-E, EXCLUSIVE FERRAGENS. AF_01/2021	m²	52,74	1.006,79	1.296,94	68.400,61	1,96 %
4.1.7	105027	SINAPI	CONTRAVERGA PRÉ-MOLDADA, ESPESSURA DE *15* CM. AF_03/2024	M	205,20	24,28	31,27	6.416,60	0,18 %
4.1.8	105027	SINAPI	CONTRAVERGA PRÉ-MOLDADA, ESPESSURA DE *15* CM. AF_03/2024	M	228,06	24,28	31,27	7.131,43	0,20 %
5			ESQUADRIAS				221.738,16	221.738,16	6,35 %
5.1			ESQUADRIA DE MADEIRA				103.748,62	103.748,62	2,97 %
5.1.1	100691	SINAPI	PM-2 - porta comum 80 x 210 cm	UN	14,00	1.446,52	1.863,40	26.087,60	0,75 %
5.1.2	100691	SINAPI	PM-3 - porta com barra de proteção 80 x 210 cm	UN	4,00	1.446,52	1.863,40	7.453,60	0,21 %



5.1.3	9692	ORSE	PM-04a - porta comum p/ divisórias de granito 60 x 180 cm	un	14,00	1.191,38	1.534,73	21.486,22	0,61 %
5.1.4	9692	ORSE	PM-04b - porta comum p/ divisórias de granito 60 x 60 cm e guiches	un	6,00	1.191,38	1.534,73	9.208,38	0,26 %
5.1.5	100687	SINAPI	PM-6 - porta comum 60 x 210 cm	UN	4,00	989,13	1.274,19	5.096,76	0,15 %
5.1.6	8029	ORSE	PM-7 - porta com visor 80 x 210 cm	un	18,00	1.002,08	1.290,87	23.235,66	0,67 %
5.1.7	100691	SINAPI	PM-8 - porta com veneziana 80 x 210 cm	UN	6,00	1.446,52	1.863,40	11.180,40	0,32 %
5.2			Esquadria Metálica				1.822,22	1.822,22	0,05 %
5.2.1	91341	SINAPI	Portas metálica 80x80cm veneziana (Castelo D'água)	m²	2,00	707,28	911,11	1.822,22	0,05 %
5.3			Janelas				89.831,99	89.831,99	2,57 %
5.3.1	161386	SEDOP	EF-10 pivotante 120 x 30 cm	m²	6,00	762,31	982,00	5.892,00	0,17 %
5.3.2	161386	SEDOP	EF-11 pivotante 180 x 30 cm	m²	15,00	762,31	982,00	14.730,00	0,42 %
5.3.3	161386	SEDOP	EF-12 pivotante 90 x 30 cm	m²	2,00	762,31	982,00	1.964,00	0,06 %
5.3.4	161386	SEDOP	EF-13 pivotante 210 x 30 cm	m²	10,00	762,31	982,00	9.820,00	0,28 %
5.3.5	161386	SEDOP	EF-14 pivotante 210 x 60 cm	m²	8,00	762,31	982,00	7.856,00	0,22 %
5.3.6	161386	SEDOP	EF-15 pivotante 240 x 30 cm	m²	2,00	762,31	982,00	1.964,00	0,06 %
5.3.7	161386	SEDOP	EF-16 pivotante 300 x 30 cm	m²	2,00	762,31	982,00	1.964,00	0,06 %
5.3.8	091515	SEDOP	EF-17 basculante 50 x 50 cm	m²	14,00	969,61	1.249,05	17.486,70	0,50 %
5.3.9	091514	SEDOP	EF-18 corredeira 120 x 60 cm	m²	1,00	954,69	1.229,83	1.229,83	0,04 %
5.3.10	091514	SEDOP	EF-19 corredeira 150 x 120 cm	m²	1,00	954,69	1.229,83	1.229,83	0,04 %
5.3.11	091514	SEDOP	EF-20 corredeira 120 x 90 cm	m²	2,00	954,69	1.229,83	2.459,66	0,07 %
5.3.12	091514	SEDOP	EF-21 corredeira 180 x 90 cm	m²	1,00	954,69	1.229,83	1.229,83	0,04 %
5.3.13	091514	SEDOP	EF-22 corredeira 240 x 90 cm	m²	1,00	954,69	1.229,83	1.229,83	0,04 %
5.3.14	091514	SEDOP	EF-23 corredeira 240 x 120 cm	m²	2,00	954,69	1.229,83	2.459,66	0,07 %
5.3.15	091514	SEDOP	EF-24 corredeira 300 x 120 cm	m²	2,00	954,69	1.229,83	2.459,66	0,07 %
5.3.16	091514	SEDOP	EF-25* corredeira 460 x 150 cm (especifica p/ regiões de clima frio)	m²	2,00	954,69	1.229,83	2.459,66	0,07 %
5.3.17	091514	SEDOP	EF-26 corredeira 270 x 160 cm	m²	5,00	954,69	1.229,83	6.149,15	0,18 %
5.3.18	091514	SEDOP	EF-27 corredeira 360 x 160 cm	m²	4,00	954,69	1.229,83	4.919,32	0,14 %
5.3.19	091514	SEDOP	EF-28 corredeira 200 x 105 cm	m²	1,00	954,69	1.229,83	1.229,83	0,04 %
5.3.20	1897	ORSE	Telas em nylon	m²	10,26	57,64	74,25	761,80	0,02 %
5.3.21	11518	ORSE	Veneziana metálica circular com diâmetro de 120 cm (Castelo D'água)	un	9,00	29,09	37,47	337,23	0,01 %
5.4			Grades e portões				10.043,42	10.043,42	0,29 %
5.4.1	12105	ORSE	Portões 90X110cm (cobogós)	m²	5,00	375,20	483,33	2.416,65	0,07 %
5.4.2	12105	ORSE	Portões 90X200cm (cobogós)	m²	1,00	375,20	483,33	483,33	0,01 %
5.4.3	11349	ORSE	Grades e portões h=210cm	m²	12,60	440,11	566,94	7.143,44	0,20 %
5.5			VIDROS				16.291,91	16.291,91	0,47 %
5.5.1	13423	ORSE	PV6 - Portas de vidro temperado -160x210cm	m²	13,80	300,00	386,46	5.333,14	0,15 %
5.5.2	26.01.170	CPOS/CDHU	Vidro laminado de fechamento - parte superior dos fundos do pátio central e=10mm (somente em regiões frias)	m²	13,80	398,34	513,14	7.081,33	0,20 %
5.5.3	1889	ORSE	Espelho plano 4mm	m²	7,00	430,00	553,92	3.877,44	0,11 %
6			COBERTURA				395.066,46	395.066,46	11,31 %
6.1	C1335	SEINFRA	Estrutura em madeira para cobertura	m²	1.271,78	172,06	221,64	281.877,31	8,07 %
6.2	230	ORSE	Telhas cerâmicas	m²	1.264,78	51,72	66,62	84.259,64	2,41 %
6.3	11001	ORSE	Telhas de vidro	m²	7,00	991,49	1.277,23	8.940,61	0,26 %
6.4	280	ORSE	Cumeeiras/Espigões	m	154,99	73,09	94,15	14.592,30	0,42 %
6.5	94227	SINAPI	Calha metálica	M	2,50	58,00	74,71	186,77	0,01 %
6.6	304	ORSE	Rufos de concreto	m	107,00	37,80	48,69	5.209,83	0,15 %
7			IMPERMEABILIZAÇÃO				28.212,02	28.212,02	0,81 %
7.1	98557	SINAPI	Impermeabilização das vigas baldrame	m²	0,00	36,40	46,89	0,00	0,00 %
7.2	98557	SINAPI	Impermeabilização de calhas (piso)	m²	77,00	36,40	46,89	3.610,53	0,10 %
7.3	98557	SINAPI	Impermeabilização do castelo d'água	m²	105,00	36,40	46,89	4.923,45	0,14 %
7.4	160290	SBC	Impermeabilização de calhas (telhado) com manta asfáltica	m²	221,45	68,98	88,86	19.678,04	0,56 %
8			REVESTIMENTO				299.849,36	299.849,36	8,58 %
8.1			Revestimento Interno				299.849,36	299.849,36	8,58 %
8.1.1			Paredes				168.171,42	168.171,42	4,81 %
8.1.1.1	12352	ORSE	Emboço	m²	959,21	36,08	46,47	44.574,48	1,28 %
8.1.1.2	12354	ORSE	Reboco	m²	687,71	26,60	34,26	23.560,94	0,67 %
8.1.1.3	87267	SINAPI	Cerâmica 20x20	m²	959,21	74,67	96,18	92.256,81	2,64 %
8.1.1.4	15.91.02	EMBASA	Rejuntamento de cerâmica 20x20	m²	959,21	6,30	8,11	7.779,19	0,22 %
8.1.2			Tetos				32.562,56	32.562,56	0,93 %
8.1.2.1	3315	ORSE	Reboco	m²	724,74	34,88	44,93	32.562,56	0,93 %



8.1.3			Revestimento Externo				99.115,38	99.115,38	2,84 %
8.1.3.1	87878	SINAPI	Chapisco externo	m²	881,30	4,89	6,29	5.543,37	0,16 %
8.1.3.2	12352	ORSE	Emboço	m²	460,27	36,08	46,47	21.388,74	0,61 %
8.1.3.3	12354	ORSE	Reboco	m²	490,07	26,60	34,26	16.789,79	0,48 %
8.1.3.4	C4442	SEINFRA	Cerâmica 10x1	m²	460,27	87,13	112,24	51.660,70	1,48 %
8.1.3.5	15.91.02	EMBASA	Rejuntamento de cerâmica 10x10	m²	460,27	6,30	8,11	3.732,78	0,11 %
9			PAVIMENTAÇÃO				294.706,68	294.706,68	8,44 %
9.1	95240	SINAPI	Camada impermeabilizadora de concreto	m²	1.707,00	18,46	23,78	40.592,46	1,16 %
9.2	98679	SINAPI	Regularização de piso	m²	1.304,10	37,94	48,87	63.731,36	1,82 %
9.3	92397	SINAPI	Bloco de concreto intertravado	m²	224,00	63,31	81,55	18.267,20	0,52 %
9.4	C4439	SEINFRA	Cerâmica	m²	36,00	127,48	164,21	5.911,56	0,17 %
9.5	15.91.02	EMBASA	REJUNTE DE PISO CERAMICO	m²	36,00	6,30	8,11	291,96	0,01 %
9.6	98681	SINAPI	Cimento desempenado	m²	470,00	35,42	45,62	21.441,40	0,61 %
9.7	104162	SINAPI	Granitina	m²	885,00	105,40	135,77	120.156,45	3,44 %
9.8	4736	ORSE	Calha de concreto com grelhas	m	77,00	245,13	315,77	24.314,29	0,70 %
10			SOLEIRAS, RODAPÉS E PEITORIS				51.010,72	51.010,72	1,46 %
10.1	98689	SINAPI	Soleiras em granito e=15cm	M	32,80	129,76	167,15	5.482,52	0,16 %
10.2	3568	ORSE	Rodapé em cerâmica	m	648,00	39,14	50,42	32.672,16	0,94 %
10.3	15.91.02	EMBASA	Rejuntamento de rodapés de cerâmica	m²	100,00	6,30	8,11	811,00	0,02 %
10.4	120238	SBC	Rodameio de madeira L=10cm	M	548,00	17,07	21,98	12.045,04	0,34 %
11			PINTURA				97.949,46	97.949,46	2,80 %
11.1			Paredes internas				38.563,66	38.563,66	1,10 %
11.1.1	8146	ORSE	Pintura acrílica c/ massa corrida	m²	638,78	44,97	57,93	37.004,52	1,06 %
11.1.2	2285	ORSE	Pintura PVA	m²	77,30	15,66	20,17	1.559,14	0,04 %
11.2			Paredes externas				11.384,06	11.384,06	0,33 %
11.2.1	88489	SINAPI	Pintura acrílica s/ massa corrida	m²	606,18	14,58	18,78	11.384,06	0,33 %
11.3			Tetos				38.099,36	38.099,36	1,09 %
11.3.1	2291	ORSE	Pintura PVA c/ massa corrida	m²	732,68	40,37	52,00	38.099,36	1,09 %
11.4			Outros				9.902,38	9.902,38	0,28 %
11.4.1	102219	SINAPI	Pintura esmalte em portas em madeira	m²	257,60	15,91	20,49	5.278,22	0,15 %
11.4.2	4934	ORSE	Tratamento em verniz em rodameio de madeira	m²	54,80	7,52	9,68	530,46	0,02 %
11.4.3	7808	ORSE	Pintura esmalte em esquadrias e grades de ferro	m²	170,50	18,64	24,01	4.093,70	0,12 %
12			INSTALAÇÕES ELÉTRICAS E ELETRÔNICAS				304.482,19	304.482,19	8,72 %
12.1			INSTALAÇÕES ELÉTRICAS				304.482,19	304.482,19	8,72 %
12.1.1			Haste para aterramento				550,51	550,51	0,02 %
12.1.1.1	078160	SBC	HASTE ATERRAMENTO CHEN ROAD FERRO GALVANIZADO 5/8"x3,0m	UN	3,00	100,31	129,21	387,63	0,01 %
12.1.1.2	ED-51055	SETOP	CAIXA DE INSPEÇÃO EM PVC, DIÂMETRO DE 30CM, ALTURA DE 30CM, COM TAMPA EM FERRO FUNDIDO, EXCLUSIVE HASTE DE ATERRAMENTO, INCLUSIVE INSTALAÇÃO	un	1,00	100,90	129,97	129,97	0,00 %
12.1.1.3	10907	ORSE	Conector cabo-haste em bronze natural para 2 cabos cobre de 16mm² a 70mm² com grampo "U" e porcas de aço galv. Ref.TEL-583 ou similar - fornecimento e instalação	un	3,00	8,52	10,97	32,91	0,00 %
12.1.2			Cordoalha de cobre nu				1.549,54	1.549,54	0,04 %
12.1.2.1	96977	SINAPI	CORDOALHA DE COBRE NU 50 MM², ENTERRADA - FORNECIMENTO E INSTALAÇÃO. AF 08/2023	M	15,00	52,53	67,66	1.014,90	0,03 %
12.1.2.2	822	ORSE	Cordoalha de cobre nu 35mm2 (1 awg) e isoladores para pára-raios	m	8,00	51,88	66,83	534,64	0,02 %
12.1.3			Quadros de Força				6.644,79	6.644,79	0,19 %
12.1.3.1	339	ORSE	Quadro de medição trifásica (acima de 10 kva) com caixa em noril	un	1,00	469,80	605,19	605,19	0,02 %
12.1.3.2	ED-49510	SETOP	QUADRO DE COMANDO PARA BOMBA P = 2,0 CV, RECALQUE	un	1,00	312,85	403,01	403,01	0,01 %
12.1.3.3	ED-49511	SETOP	QUADRO DE COMANDO PARA BOMBA P = 2,5 CV, RECALQUE	un	1,00	316,46	407,66	407,66	0,01 %
12.1.3.4	ED-49511	SETOP	QUADRO DE COMANDO PARA BOMBA P = 2,5 CV, RECALQUE	un	1,00	316,46	407,66	407,66	0,01 %
12.1.3.5	ED-49511	SETOP	QUADRO DE COMANDO PARA BOMBA P = 2,5 CV, RECALQUE	un	1,00	316,46	407,66	407,66	0,01 %
12.1.3.6	ED-49510	SETOP	QUADRO DE COMANDO PARA BOMBA P = 2,0 CV, RECALQUE	un	1,00	312,85	403,01	403,01	0,01 %
12.1.3.7	170322	SEDOP	Centro de distribuição metálico de embutir p/ 24 disjuntores (c/ barramento)	un	0,00	765,17	985,69	0,00	0,00 %
12.1.3.8	170322	SEDOP	Centro de distribuição metálico de embutir p/ 24 disjuntores (c/ barramento)	un	2,00	765,17	985,69	1.971,38	0,06 %
12.1.3.9	101879	SINAPI	QUADRO DE DISTRIBUIÇÃO DE ENERGIA EM CHAPA DE AÇO GALVANIZADO, DE EMBUTIR, COM BARRAMENTO TRIFÁSICO, PARA 24 DISJUNTORES DIN 100A - FORNECIMENTO E INSTALAÇÃO. AF_10/2020	UN	1,00	527,67	679,74	679,74	0,02 %
12.1.3.10	101879	SINAPI	QUADRO DE DISTRIBUIÇÃO DE ENERGIA EM CHAPA DE AÇO GALVANIZADO, DE EMBUTIR, COM BARRAMENTO TRIFÁSICO, PARA 24 DISJUNTORES DIN 100A - FORNECIMENTO E INSTALAÇÃO. AF_10/2020	UN	2,00	527,67	679,74	1.359,48	0,04 %
12.1.4			Acessórios				38.175,90	38.175,90	1,09 %
12.1.4.1	071231	AGETOP CIVIL	ELETRODUTO METALICO FLEXIVEL DIAMETRO DIAM.3/4"	M	150,00	13,74	17,69	2.653,50	0,08 %



12.1.4.2	91845	SINAPI	ELETRODUTO FLEXÍVEL CORRUGADO REFORÇADO, PVC, DN 25 MM (3/4"), PARA CIRCUITOS TERMINAIS, INSTALADO EM LAJE - FORNECIMENTO E INSTALAÇÃO. AF_03/2023	M	1.300,00	8,02	10,33	13.429,00	0,38 %	
12.1.4.3	91847	SINAPI	ELETRODUTO FLEXÍVEL CORRUGADO REFORÇADO, PVC, DN 32 MM (1"), PARA CIRCUITOS TERMINAIS, INSTALADO EM LAJE - FORNECIMENTO E INSTALAÇÃO. AF_03/2023	M	100,00	12,88	16,59	1.659,00	0,05 %	
12.1.4.4	95777	SINAPI	CONDULETE DE ALUMÍNIO, TIPO B, PARA ELETRODUTO DE AÇO GALVANIZADO DN 20 MM (3/4"), APARENTE - FORNECIMENTO E INSTALAÇÃO. AF_10/2022	UN	20,00	26,28	33,85	677,00	0,02 %	
12.1.4.5	97670	SINAPI	ELETRODUTO FLEXÍVEL CORRUGADO, PEAD, DN 100 (4"), PARA REDE ENTERRADA DE DISTRIBUIÇÃO DE ENERGIA ELÉTRICA - FORNECIMENTO E INSTALAÇÃO. AF_12/2021	M	50,00	25,60	32,97	1.648,50	0,05 %	
12.1.4.6	97669	SINAPI	ELETRODUTO FLEXÍVEL CORRUGADO, PEAD, DN 90 (3"), PARA REDE ENTERRADA DE DISTRIBUIÇÃO DE ENERGIA ELÉTRICA - FORNECIMENTO E INSTALAÇÃO. AF_12/2021	M	60,00	19,73	25,41	1.524,60	0,04 %	
12.1.4.7	97668	SINAPI	ELETRODUTO FLEXÍVEL CORRUGADO, PEAD, DN 63 (2"), PARA REDE ENTERRADA DE DISTRIBUIÇÃO DE ENERGIA ELÉTRICA - FORNECIMENTO E INSTALAÇÃO. AF_12/2021	M	40,00	13,43	17,30	692,00	0,02 %	
12.1.4.8	1256	ORSE	Curva de 90° de pvc rígido roscável, diâm = 3/4"	un	200,00	13,95	17,97	3.594,00	0,10 %	
12.1.4.9	8441	ORSE	Abraçadeira metálica tipo "D" de 3/4"	un	800,00	5,39	6,94	5.552,00	0,16 %	
12.1.4.10	12140	ORSE	Abraçadeira metálica tipo "D" de 1"	un	50,00	5,62	7,23	361,50	0,01 %	
12.1.4.11	8441	ORSE	Abraçadeira metálica tipo "D" de 3/4"	un	800,00	5,39	6,94	5.552,00	0,16 %	
12.1.4.12	8441	ORSE	Abraçadeira metálica tipo "D" de 3/4"	un	120,00	5,39	6,94	832,80	0,02 %	
12.1.5			Cabos e Fios (condutores)					101.318,40	101.318,40	2,90 %
12.1.5.1			Condutor de cobre unipolar, isolamento em PVC/70°C, camada de proteção em PVC, não propagador de chamas, classe de tensão 750V, encordoamento classe 5, flexível,					101.318,40	101.318,40	2,90 %
12.1.5.1.1	400	ORSE	#2,5mm2	m	7.200,00	6,34	8,16	58.752,00	1,68 %	
12.1.5.1.2	401	ORSE	#4mm2	m	750,00	7,92	10,20	7.650,00	0,22 %	
12.1.5.1.3	3431	ORSE	#6mm2	m	300,00	9,39	12,09	3.627,00	0,10 %	
12.1.5.1.4	91931	SINAPI	#6mm2	M	400,00	9,35	12,04	4.816,00	0,14 %	
12.1.5.1.5	101560	SINAPI	#10mm2	M	100,00	9,35	12,04	1.204,00	0,03 %	
12.1.5.1.6	101561	SINAPI	#16mm2	M	500,00	14,86	19,14	9.570,00	0,27 %	
12.1.5.1.7	101562	SINAPI	#25mm2	M	25,00	23,00	29,62	740,50	0,02 %	
12.1.5.1.8	92986	SINAPI	#35mm2	M	125,00	35,14	45,26	5.657,50	0,16 %	
12.1.5.1.9	92988	SINAPI	#50mm2	M	130,00	50,96	65,64	8.533,20	0,24 %	
12.1.5.1.10	063511	SBC	3x1,5mm2	M	50,00	6,88	8,86	443,00	0,01 %	
12.1.5.1.11	063300	SBC	3x2,5mm2	M	60,00	4,21	5,42	325,20	0,01 %	
12.1.6			Caixas de Passagem					14.761,33	14.761,33	0,42 %
12.1.6.1	061754	SBC	CONDULETE ALUMÍNIO ""T"" 3/4"" SEM TAMPA	UN	6,00	27,51	35,43	212,58	0,01 %	
12.1.6.2	067902	SBC	CONDULETE ALUMÍNIO ""C"" - 3/4""	UN	8,00	23,49	30,25	242,00	0,01 %	
12.1.6.3	061856	SBC	CONDULETE ALUMÍNIO ""E"" 3/4"" SEM TAMPA	UN	20,00	26,16	33,69	673,80	0,02 %	
12.1.6.4	170912	SEDOP	Condulete de alumínio tipo X 3/4"	un	3,00	52,72	67,91	203,73	0,01 %	
12.1.6.5	061230	SBC	CONDULETE ALUMÍNIO ""LR"" 3/4"" SEM TAMPA	UN	10,00	26,56	34,21	342,10	0,01 %	
12.1.6.6	062616	SBC	TAMPA EM ALUMÍNIO CONDULETE 1/2"" E 3/4"", UM POSTO P/ 2P+T	UN	8,00	8,07	10,39	83,12	0,00 %	
12.1.6.7	072395	AGETOP CIVIL	TAMPA CEGA PARA CONDULETE METÁLICO	Un	20,00	5,25	6,76	135,20	0,00 %	
12.1.6.8	072395	AGETOP CIVIL	TAMPA CEGA PARA CONDULETE METÁLICO	Un	20,00	5,25	6,76	135,20	0,00 %	
12.1.6.9	ED-49187	SETOP	CAIXA DE LIGAÇÃO/PASSAGEM EM PVC RÍGIDO PARA ELETRODUTO, DIMENSÕES 4"x2", EMBUTIDA EM ALVENARIA FORNECIMENTO E INSTALAÇÃO	un	300,00	10,06	12,95	3.885,00	0,11 %	
12.1.6.10	058006	SBC	CAIXA FERRO ESMALTADA 4x4"" OCTOGONAL FUNDO MOVEL	UN	150,00	18,40	23,70	3.555,00	0,10 %	
12.1.6.11	40.02.060	CPOS/CDHU	CAIXA DE PASSAGEM EM CHAPA, COM TAMPA PARAFUSADA, 200 X 200 X 100 MM	un	3,00	36,71	47,28	141,84	0,00 %	
12.1.6.12	ED-49872	SETOP	CAIXA DE ESGOTO DE INSPEÇÃO/PASSAGEM EM ALVENARIA (30X30X60CM), REVESTIMENTO EM ARGAMASSA COM ADITIVO IMPERMEABILIZANTE, COM TAMPA DE CONCRETO, INCLUSIVE ESCAVAÇÃO, REATERRO E TRANSPORTE COM RETIRADA DO MATERIAL ESCAVADO (EM CACAMBA)	un	8,00	233,76	301,12	2.408,96	0,07 %	
12.1.6.13	2794	ORSE	Caixa de passagem em alvenaria de tijolos maciços esp. = 0,12m, dim. int. = 0,40 x 0,40 x 0,60m, inclusive tampa	un	8,00	266,15	342,85	2.742,80	0,08 %	
12.1.7			Chaves com Fusíveis					5.087,89	5.087,89	0,15 %
12.1.7.1	441	ORSE	Base de fusível tipo diazed até 25a, para quadro de distribuição de energia	un	4,00	100,74	129,77	519,08	0,01 %	
12.1.7.2	441	ORSE	Base de fusível tipo diazed até 25a, para quadro de distribuição de energia	un	1,00	100,74	129,77	129,77	0,00 %	
12.1.7.3	IT 25.64.0103	SCO	Rele termico de 4 A a 6 A, modelo 3UA 50 ou similar. Fornecimento e instalacao.	un	1,00	151,59	195,27	195,27	0,01 %	
12.1.7.4	13103	ORSE	Contator 32 A, bobina de 24 a 220VAC, com contato NA-NF , para fixação em trilho.	un	3,00	252,66	325,47	976,41	0,03 %	
12.1.7.5	C4042	SEINFRA	ALARME SONORO/VISUAL, SIRENE 120 dB, COM ACIONADOR MANUAL, ALIMENTAÇÃO 220 VAC - INSTALADO	UN	1,00	224,40	289,07	289,07	0,01 %	
12.1.7.6	40.20.300	CPOS/CDHU	CHAVE DE NÍVEL TIPO BOIA PENDULAR (PERA), COM CONTATO MICRO SWITCH	un	1,00	449,90	579,56	579,56	0,02 %	
12.1.7.7	40.20.300	CPOS/CDHU	CHAVE DE NÍVEL TIPO BOIA PENDULAR (PERA), COM CONTATO MICRO SWITCH	un	1,00	449,90	579,56	579,56	0,02 %	
12.1.7.8	40.20.300	CPOS/CDHU	CHAVE DE NÍVEL TIPO BOIA PENDULAR (PERA), COM CONTATO MICRO SWITCH	un	1,00	449,90	579,56	579,56	0,02 %	
12.1.7.9	3808	ORSE	Comutador de 3 posições - Siemens ou similar	un	1,00	96,66	124,51	124,51	0,00 %	



12.1.7.10	3807	ORSE	Comutador de 2 posições - Siemens ou similar	un	1,00	76,66	98,75	98,75	0,00 %
12.1.7.11	090403	SIURB	SINALIZADOR LUMINOSO DIÂMETRO 30 MM, COM LÂMPADA	UN	3,00	157,80	203,27	609,81	0,02 %
12.1.7.12	090403	SIURB	SINALIZADOR LUMINOSO DIÂMETRO 30 MM, COM LÂMPADA	UN	2,00	157,80	203,27	406,54	0,01 %
12.1.8			Disjuntores				18.115,06	18.115,06	0,52 %
12.1.8.1	151302	IOPES	Mini-Disjuntor monopolar 20A, curva C, 5kA, 127/220Vca, referência Siemens, GE, Schneider ou equivalente	und	41,00	21,95	28,27	1.159,07	0,03 %
12.1.8.2	151303	IOPES	Mini-Disjuntor monopolar 25A, curva C, 5kA, 127/220Vca, referência Siemens, GE, Schneider ou equivalente	und	25,00	21,95	28,27	706,75	0,02 %
12.1.8.3	151309	IOPES	Mini-Disjuntor tripolar 16A, curva C, 5kA, 127/220Vca, referência Siemens, GE, Schneider ou equivalente	und	1,00	86,37	111,26	111,26	0,00 %
12.1.8.4	151327	IOPES	Mini-Disjuntor tripolar 20A, curva C, 5kA, 127/220Vca, referência Siemens, GE, Schneider ou equivalente	und	2,00	86,37	111,26	222,52	0,01 %
12.1.8.5	151329	IOPES	Mini-Disjuntor tripolar 32A, curva C, 5kA, 127/220Vca, referência Siemens, GE, Schneider ou equivalente	und	3,00	86,37	111,26	333,78	0,01 %
12.1.8.6	151311	IOPES	Mini-Disjuntor tripolar 50A, curva C, 5kA, 127/220Vca, referência Siemens, GE, Schneider ou equivalente	und	1,00	98,83	127,31	127,31	0,00 %
12.1.8.7	151330	IOPES	Mini-Disjuntor tripolar 63A, curva C, 5kA, 127/220Vca, referência Siemens, GE, Schneider ou equivalente	und	1,00	128,08	164,99	164,99	0,00 %
12.1.8.8	151331	IOPES	Mini-Disjuntor tripolar 80A, curva C, 5kA, 127/220Vca, referência Siemens, GE, Schneider ou equivalente	und	1,00	193,08	248,72	248,72	0,01 %
12.1.8.9	93669	SINAPI	DISJUNTOR TRIPOLAR TIPO DIN, CORRENTE NOMINAL DE 20A - FORNECIMENTO E INSTALAÇÃO. AF_ 10/2020	UN	2,00	67,59	87,06	174,12	0,00 %
12.1.8.10	93671	SINAPI	DISJUNTOR TRIPOLAR TIPO DIN, CORRENTE NOMINAL DE 32A - FORNECIMENTO E INSTALAÇÃO. AF_ 10/2020	UN	1,00	72,09	92,86	92,86	0,00 %
12.1.8.11	93673	SINAPI	DISJUNTOR TRIPOLAR TIPO DIN, CORRENTE NOMINAL DE 50A - FORNECIMENTO E INSTALAÇÃO. AF_ 10/2020	UN	1,00	88,19	113,60	113,60	0,00 %
12.1.8.12	101894	SINAPI	DISJUNTOR TRIPOLAR TIPO NEMA, CORRENTE NOMINAL DE 60 ATÉ 100A - FORNECIMENTO E INSTALAÇÃO. AF_ 10/2020	UN	1,00	141,23	181,93	181,93	0,01 %
12.1.8.13	071178	AGETOP CIVIL	DISJUNTOR TRIPOLAR DE 200-A	Un	1,00	459,80	592,31	592,31	0,02 %
12.1.8.14	071455	AGETOP CIVIL	INTERRUPTOR DIFERENCIAL RESIDUAL (D.R.) TETRAPOLAR DE 25A-30MA	Un	57,00	178,72	230,22	13.122,54	0,38 %
12.1.8.15	071455	AGETOP CIVIL	INTERRUPTOR DIFERENCIAL RESIDUAL (D.R.) TETRAPOLAR DE 25A-30MA	Un	1,00	178,72	230,22	230,22	0,01 %
12.1.8.16	071184	AGETOP CIVIL	DISPOSITIVO DE PROTEÇÃO CONTRA SURTOS (D.P.S.) 275V DE 8 A 40KA	Un	4,00	103,46	133,27	533,08	0,02 %
12.1.9			Iluminação e Tomadas				28.042,72	28.042,72	0,80 %
12.1.9.1	C4107	SEINFRA	ARANDELA PARA LÂMPADA INCANDESCENTE 60W EM ALUMÍNIO ANODIZADO E PINTADO POR PROCESSO ELETROSTÁTICO COM REFLETOR EM ALUMÍNIO ANODIZADO ALTO BRILHO	UN	12,00	165,41	213,08	2.556,96	0,07 %
12.1.9.2	C4412	SEINFRA	LUMINÁRIA DE PISO MÓVEL, CORPO EM ALUMÍNIO, REFLETOR EM ALUMÍNIO ANODIZADO COM PROTETOR DE VIDRO EM GRADE DE ALUMÍNIO	UN	5,00	217,22	279,82	1.399,10	0,04 %
12.1.9.3	C2045	SEINFRA	PROJETOR EM ALUMÍNIO, C/ LÂMPADA DE VAPOR METÁLICO E FOTOCÉLULA ATÉ 400W	UN	4,00	436,64	562,47	2.249,88	0,06 %
12.1.9.4	C2045	SEINFRA	PROJETOR EM ALUMÍNIO, C/ LÂMPADA DE VAPOR METÁLICO E FOTOCÉLULA ATÉ 400W	UN	2,00	436,64	562,47	1.124,94	0,03 %
12.1.9.5	673	ORSE	Luminária calha sobrepor p/lamp.fluorescente 2x32w, completa, inclusive reator eletrônico e lâmpada	un	116,00	110,48	142,32	16.509,12	0,47 %
12.1.9.6	562	ORSE	Luminária calha sobrepor p/lamp.fluorescente 1x20w, completa, incl. reator convencional e lâmpada. Rev 01_06/2024	un	19,00	67,70	87,21	1.656,99	0,05 %
12.1.9.7	7714	ORSE	Luminária tipo arandela em alumínio escovado cor branco, linha Decoratta, Magiluz ou similar, inclusive lâmpada	un	18,00	109,39	140,91	2.536,38	0,07 %
12.1.9.8	3401	ORSE	Interruptor 01 seção simples	un	1,00	7,26	9,35	9,35	0,00 %
12.1.10			Interruptores				18.149,62	18.149,62	0,52 %
12.1.10.1	062188	SBC	ESPELHO PLASTICO PARA CAIXA 4"x4"	UN	1,00	13,16	16,95	16,95	0,00 %
12.1.10.2	062206	SBC	ESPELHO PLASTICO PARA CAIXA 4"x2"	UN	5,00	6,43	8,28	41,40	0,00 %
12.1.10.3	062206	SBC	ESPELHO PLASTICO PARA CAIXA 4"x2"	UN	20,00	6,43	8,28	165,60	0,00 %
12.1.10.4	062206	SBC	ESPELHO PLASTICO PARA CAIXA 4"x2"	UN	49,00	6,43	8,28	405,72	0,01 %
12.1.10.5	786	ORSE	Interruptor tipo dimmer rotativo (variador de luminosidade), Siemens ou similar	un	6,00	44,64	57,50	345,00	0,01 %
12.1.10.6	C3484	SEINFRA	SUPORTE DE EQUIPAMENTOS P/INSTALAÇÃO DE TOMADAS E INTERRUPTORES EM DUTOS DE ALUMÍNIO C/DIM. 73MM X 25MM	UN	1,00	22,41	28,86	28,86	0,00 %
12.1.10.7	C1488	SEINFRA	INTERRUPTOR TRES TECLAS PARALELO 10A 250V	UN	2,00	63,71	82,07	164,14	0,00 %
12.1.10.8	C1481	SEINFRA	INTERRUPTOR DUAS TECLAS PARALELO 10A 250V	UN	18,00	44,10	56,80	1.022,40	0,03 %
12.1.10.9	C1492	SEINFRA	INTERRUPTOR UMA TECLA PARALELO 10A 250V	UN	2,00	24,01	30,92	61,84	0,00 %
12.1.10.10	3403	ORSE	Interruptor 03 seções simples	un	5,00	10,79	13,89	69,45	0,00 %
12.1.10.11	3402	ORSE	Interruptor 02 seções simples	un	2,00	12,00	15,45	30,90	0,00 %
12.1.10.12	3401	ORSE	Interruptor 01 seção simples	un	49,00	7,26	9,35	458,15	0,01 %
12.1.10.13	063072	SBC	TOMADA 2P+T E UNIVERSAL 20A 250V COM PLACA	UN	191,00	62,35	80,31	15.339,21	0,44 %
12.1.11			Tomadas				7.591,83	7.591,83	0,22 %
12.1.11.1	063072	SBC	TOMADA 2P+T E UNIVERSAL 20A 250V COM PLACA	UN	14,00	62,35	80,31	1.124,34	0,03 %
12.1.11.2	062206	SBC	ESPELHO PLASTICO PARA CAIXA 4"x2"	UN	28,00	6,43	8,28	231,84	0,01 %
12.1.11.3	062206	SBC	ESPELHO PLASTICO PARA CAIXA 4"x2"	UN	191,00	6,43	8,28	1.581,48	0,05 %
12.1.11.4	9422	ORSE	Tomada embutir 3p+T, tipo industrial, 32A, 220/240 ref:N-4249, cor azul, marca Steck ou similar	un	8,00	52,29	67,35	538,80	0,02 %
12.1.11.5	38.07.740	CPOS/CDHU	SUPORTE COM FUROS DE TOMADA EM PVC DE 85 X 35 X 150 MM, PARA CANALETA APARENTE	un	7,00	12,26	15,79	110,53	0,00 %



12.1.11.6	9832	ORSE	Porca sextavada zincada 1/4" (fornecimento e colocação)	un	300,00	1,16	1,49	447,00	0,01 %	
12.1.11.7	Mercado_01	Próprio	Suspensão simples para tirante 1/4"	UN	32,00	42,19	54,34	1.738,88	0,05 %	
12.1.11.8	13190	ORSE	Fornecimento de Kit parafuso philips, bucha, arruela S6	un	1.200,00	0,12	0,15	180,00	0,01 %	
12.1.11.9	078390	SBC	CHUMBADOR CB 3/8"x2.1/2"+ PARAFUSO	UN	64,00	11,25	14,49	927,36	0,03 %	
12.1.11.10	11.11.19	SUDECAP	VERGALHÃO DE AÇO ROSCA TOTAL D=1/4" L=3000MM	M	120,00	4,61	5,93	711,60	0,02 %	
12.1.12			Fixadores					704,64	704,64	0,02 %
12.1.12.1	Mercado_02	Próprio	Suspensão para luminária	UN	32,00	17,10	22,02	704,64	0,02 %	
12.1.13			INSTALAÇÕES DE REDE ESTRUTURADA					33.613,50	33.613,50	0,96 %
12.1.13.1			Equipamentos Passivos					7.623,98	7.623,98	0,22 %
12.1.13.1.1	69.09.260	CPOS/CDHU	PATCH PANEL DE 24 PORTAS - CATEGORIA 6	un	4,00	844,32	1.087,65	4.350,60	0,12 %	
12.1.13.1.2	059427	SBC	BLOCO 110 IDC 50 PARES	UN	1,00	184,60	237,80	237,80	0,01 %	
12.1.13.1.3	520	ORSE	Guia frontal para cabos	un	6,00	29,50	38,00	228,00	0,01 %	
12.1.13.1.4	520	ORSE	Guia frontal para cabos	un	6,00	29,50	38,00	228,00	0,01 %	
12.1.13.1.5	Mercado_03	Próprio	Trava Path Panel	UN	6,00	319,00	410,93	2.465,58	0,07 %	
12.1.13.1.6	520	ORSE	Guia frontal para cabos	un	2,00	29,50	38,00	76,00	0,00 %	
12.1.13.1.7	520	ORSE	Guia frontal para cabos	un	1,00	29,50	38,00	38,00	0,00 %	
12.1.13.2			Cabos em par trançados					14.132,46	14.132,46	0,40 %
12.1.13.2.1	7138	ORSE	Fornecimento e lançamento de cabo utp 4 pares cat 6	m	890,00	12,17	15,67	13.946,30	0,40 %	
12.1.13.2.2	4771	ORSE	Cabo telefônico ci 50 - 20 pares	m	8,00	18,07	23,27	186,16	0,01 %	
12.1.13.3			Cabos de Conexão					6.172,79	6.172,79	0,18 %
12.1.13.3.1	9538	ORSE	Fornecimento e instalação de patch cords 110/RJ45 c/1,50m - Rev 01	un	41,00	43,79	56,41	2.312,81	0,07 %	
12.1.13.3.2	9534	ORSE	Fornecimento e instalação de patch cords cat.5e, conector rj-45 macho, c/1,50m - Rev 01	un	48,00	18,33	23,61	1.133,28	0,03 %	
12.1.13.3.3	ED-48372	SETOP	PATCH CORD RJ45/RJ45 UTP 4P METÁLICO CATEGORIA 6, PINAGEM T568A (VOZ), COMPRIMENTO 3 METROS	un	35,00	41,71	53,73	1.880,55	0,05 %	
12.1.13.3.4	9538	ORSE	Fornecimento e instalação de patch cords 110/RJ45 c/1,50m - Rev 01	un	15,00	43,79	56,41	846,15	0,02 %	
12.1.13.4			Tomadas					3.496,97	3.496,97	0,10 %
12.1.13.4.1	C4932	SEINFRA	TOMADA SIMPLES DE PISO PARA LÓGICA RJ45, 8 FIOS, CAT-6E, COMPLETA (PLACA/TAMPA EM LATÃO 4"x2", COM 1 CONECTOR, EXCETO CAIXA 4"x2")	UN	41,00	65,02	83,75	3.433,75	0,10 %	
12.1.13.4.2	10725	ORSE	Fornecimento e instalação de conector BNC de solda p/CFTV	un	2,00	24,54	31,61	63,22	0,00 %	
12.1.13.5			Caixas e acessórios					2.187,30	2.187,30	0,06 %
12.1.13.5.1	40.06.040	CPOS/CDHU	CONDULETE METÁLICO DE 3/4"	cj	2,00	34,84	44,88	89,76	0,00 %	
12.1.13.5.2	69.03.130	CPOS/CDHU	CAIXA SUBTERRÂNEA DE ENTRADA DE TELEFONIA, TIPO R1 (600 X 350 X 500) MM, PADRÃO TELEBRÁS, COM TAMPA	un	1,00	393,94	507,47	507,47	0,01 %	
12.1.13.5.3	IT 24.46.0150	SCO	Caixa de passagem em alvenaria, dimensoes de (60x60x60)cm, com tampao de ferro. Construaao.(desonerado)	un	2,00	481,69	620,51	1.241,02	0,04 %	
12.1.13.5.4	062617	SBC	TAMPA EM ALUMINIO CONDULETE 1/2" E 3/4", UM POSTO P/ RJ-45	UN	1,00	12,59	16,21	16,21	0,00 %	
12.1.13.5.5	714	ORSE	Fornecimento e instalação de espelho para caixa vertical 4" x 2" com 02 saídas rj-45 (krone ou similar)	un	13,00	5,94	7,65	99,45	0,00 %	
12.1.13.5.6	072476	AGETOP CIVIL	TAMPA PARA CONDULETE METÁLICO PARA 1 TOMADA	un	1,00	5,92	7,62	7,62	0,00 %	
12.1.13.5.7	714	ORSE	Fornecimento e instalação de espelho para caixa vertical 4" x 2" com 02 saídas rj-45 (krone ou similar)	un	1,00	5,94	7,65	7,65	0,00 %	
12.1.13.5.8	059035	SBC	CAIXA FERRO ESMALTADO 4x2"	UN	14,00	12,10	15,58	218,12	0,01 %	
12.1.14			Eletrodutos eAcessórios					30.176,46	30.176,46	0,86 %
12.1.14.1			Eletrodutos metálicos ultra-flexíveis aspirado:					16.877,10	16.877,10	0,48 %
12.1.14.1.1	38.15.020	CPOS/CDHU	ELETRODUTO METÁLICO FLEXÍVEL COM CAPA EM PVC DE 1"	m	1,00	27,51	35,43	35,43	0,00 %	
12.1.14.1.2	38.15.010	CPOS/CDHU	ELETRODUTO METÁLICO FLEXÍVEL COM CAPA EM PVC DE 3/4"	m	70,00	24,34	31,35	2.194,50	0,06 %	
12.1.14.1.3	ED-49326	SETOP	ELETRODUTO DE AÇO GALVANIZADO PESADO, INCLUSIVE CONEXÕES, SUPORTES E FIXAÇÃO DN 20 (3/4")	m	10,00	42,37	54,58	545,80	0,02 %	
12.1.14.1.4	ED-49326	SETOP	ELETRODUTO DE AÇO GALVANIZADO PESADO, INCLUSIVE CONEXÕES, SUPORTES E FIXAÇÃO DN 20 (3/4")	m	45,00	42,37	54,58	2.456,10	0,07 %	
12.1.14.1.5	97670	SINAPI	ELETRODUTO FLEXÍVEL CORRUGADO, PEAD, DN 100 (4"), PARA REDE ENTERRADA DE DISTRIBUIÇÃO DE ENERGIA ELÉTRICA - FORNECIMENTO E INSTALAÇÃO. AF_12/2021	M	10,00	25,60	32,97	329,70	0,01 %	
12.1.14.1.6	8441	ORSE	Abraçadeira metálica tipo "D" de 3/4"	un	75,00	5,39	6,94	520,50	0,01 %	
12.1.14.1.7	063077	SBC	CHUMBADOR CBA COM PARAFUSO 1/4x2"	UN	75,00	64,60	83,21	6.240,75	0,18 %	
12.1.14.1.8	070392	AGETOP CIVIL	BUCHA DE NYLON S-8	Un	75,00	0,76	0,97	72,75	0,00 %	
12.1.14.1.9	21.050.0085-0	EMOP	PARAFUSO COM CABECA SEXTAVADA DE(12X1,75X50)MM.FORNECIMENTO	UN	75,00	2,72	3,50	262,50	0,01 %	
12.1.14.1.10	11.92.22	SUDECAP	PORCA SEXTAVADA EM AÇO INOX REF. TEL-5414 OU EQUIVALENTE	UN	75,00	2,06	2,65	198,75	0,01 %	
12.1.14.1.11	9816	ORSE	Arruela lisa zincada d=1/4"	un	100,00	0,40	0,51	51,00	0,00 %	
12.1.14.1.12	8359	ORSE	Fornecimento e instalação de eletrocalha perfurada 100 x 50 x 3000 mm (ref.mopa ou similar) com tampa	m	12,00	35,46	45,67	548,04	0,02 %	
12.1.14.1.13	7877	ORSE	Curva horizontal 100 x 50 mm para eletrocalha metálica, com ângulo 90° (ref.:mopa ou similar)	un	6,00	20,74	26,71	160,26	0,00 %	
12.1.14.1.14	15.018.0920-A	EMOP	TE VERTICAL(DESCIDA),PARA ELETROCALHA PERFURADA OU LISA,100X 50MM.FORNECIMENTO E COLOCACAO	UN	1,00	49,32	63,53	63,53	0,00 %	



12.1.14.1.15	8113	ORSE	Tê horizontal 100 x 50 mm com base lisa perfurada para eletrocalha metálica (ref. Mopa ou similar)	un	2,00	26,09	33,60	67,20	0,00 %
12.1.14.1.16	072327	AGETOP CIVIL	SAIDA VERTICAL PARA ELETRODUTO D=3/4"	Un	15,00	7,45	9,59	143,85	0,00 %
12.1.14.1.17	8318	ORSE	Terminal 100 x 50 mm para eletrocalha metálica (ref. Mopa ou similar)	un	4,00	15,98	20,58	82,32	0,00 %
12.1.14.1.18	180247	SEDOP	Junção simples PVC JS - 50 x 50mm - LS	un	40,00	23,58	30,37	1.214,80	0,03 %
12.1.14.1.19	2904	ORSE	Fornecimento de mão francesa plana 619mm	un	20,00	9,09	11,70	234,00	0,01 %
12.1.14.1.20	8351	ORSE	Fornecimento e instalação de parafuso cabeça lenticilha 1/4" x 1/2" (ref. vl 1.68 valemam ou similar)	un	25,00	4,04	5,20	130,00	0,00 %
12.1.14.1.21	12494	ORSE	Parafuso cabeça lenticilha auto-travante 1/4" x 3/4", bicromatizada	un	160,00	4,14	5,33	852,80	0,02 %
12.1.14.1.22	063583	SBC	SUPORTE SUSPENSÃO VERTICAL PARA ELETROCALHA 100 x 50 mm	UN	3,00	6,73	8,66	25,98	0,00 %
12.1.14.1.23	12567	ORSE	Porca losangular 1/4" com pino (fornecimento e colocação)	un	25,00	1,79	2,30	57,50	0,00 %
12.1.14.1.24	12545	ORSE	Fornecimento e instalação de vergalhão (tirante c/ rosca d=1/4"x3000mm (marvitec ref. 1431 ou similar)	un	3,00	15,55	20,03	60,09	0,00 %
12.1.14.1.25	9816	ORSE	Arruela lisa zincada d=1/4"	un	300,00	0,40	0,51	153,00	0,00 %
12.1.14.1.26	11816	ORSE	Box reto em alumínio de 3/4"	un	15,00	9,11	11,73	175,95	0,01 %
12.1.14.2			Dutos de passagem e Acessórios				2.337,19	2.337,19	0,07 %
12.1.14.2.1	Mercado_04	Próprio	Perfil base sem tampa em aço 129 x 44 x 2000mm (*)	UN	10,00	25,27	32,55	325,50	0,01 %
12.1.14.2.2	Mercado_05	Próprio	Divisor "L" 2000mm, (*)	UN	10,00	15,50	19,96	199,60	0,01 %
12.1.14.2.3	Mercado_06	Próprio	Tampa perfil acabamento na cor bege 1000mm, (*)	UN	20,00	20,00	25,76	515,20	0,01 %
12.1.14.2.4	12960	ORSE	Derivação "L" R - 130 - ref.184-05 (Tampa Hor 90 p/ Rodaflex - Creme)	un	2,00	80,76	104,03	208,06	0,01 %
12.1.14.2.5	12961	ORSE	Fixa cabo R - 130 - ref.184-07 - Z (Fixa Cabo -Z0)	un	40,00	11,96	15,40	616,00	0,02 %
12.1.14.2.6	12970	ORSE	Terminal R - 130 - ref. 184-06 (Terminal P/ Rodaflex - Creme)	un	4,00	19,86	25,58	102,32	0,00 %
12.1.14.2.7	12967	ORSE	Suporte c/2 furos para modulo (energia e/ou RJ)da Mopa 185-08 - (Sup. P/ rod.univ. cfuros p/ 2 modul. (Energia/ RJ) - Creme)	un	7,00	41,09	52,93	370,51	0,01 %
12.1.14.3			Teste de desempenho dos pontos lógicos (voz e dados)				10.962,17	10.962,17	0,31 %
12.1.14.3.1	C1949	SEINFRA	PONTO LÓGICO, MATERIAL E EXECUÇÃO	PT	41,00	207,56	267,37	10.962,17	0,31 %
13			INSTALAÇÃO HIDRÁULICA				105.131,78	105.131,78	3,01 %
13.1			TUBULAÇÕES E CONEXÕES DE PVC RÍGIDO				33.099,41	33.099,41	0,95 %
13.1.1	C2616	SEINFRA	TUBO PVC SOLD. MARROM D= 25mm (3/4")	M	172,00	9,51	12,25	2.107,00	0,06 %
13.1.2	C2617	SEINFRA	TUBO PVC SOLD. MARROM D= 32mm (1")	M	169,00	14,22	18,31	3.094,39	0,09 %
13.1.3	C2619	SEINFRA	TUBO PVC SOLD. MARROM D= 50mm (1 1/2")	M	66,00	24,73	31,85	2.102,10	0,06 %
13.1.4	C2620	SEINFRA	TUBO PVC SOLD. MARROM D= 60mm (2")	M	39,00	37,24	47,97	1.870,83	0,05 %
13.1.5	C2622	SEINFRA	TUBO PVC SOLD. MARROM D= 85mm (3")	M	87,00	71,61	92,24	8.024,88	0,23 %
13.1.6	94656	SINAPI	ADAPTADOR CURTO COM BOLSA E ROSCA PARA REGISTRO, PVC, SOLDÁVEL, DN 25 MM X 3/4", INSTALADO EM RESERVAÇÃO PREDIAL DE ÁGUA - FORNECIMENTO E INSTALAÇÃO. AF_04/2024	UN	125,00	3,17	4,08	510,00	0,01 %
13.1.7	94658	SINAPI	ADAPTADOR CURTO COM BOLSA E ROSCA PARA REGISTRO, PVC, SOLDÁVEL, DN 32 MM X 1", INSTALADO EM RESERVAÇÃO PREDIAL DE ÁGUA - FORNECIMENTO E INSTALAÇÃO. AF_04/2024	UN	30,00	4,80	6,18	185,40	0,01 %
13.1.8	94662	SINAPI	ADAPTADOR CURTO COM BOLSA E ROSCA PARA REGISTRO, PVC, SOLDÁVEL, DN 50 MM X 1 1/2", INSTALADO EM RESERVAÇÃO PREDIAL DE ÁGUA - FORNECIMENTO E INSTALAÇÃO. AF_04/2024	UN	30,00	10,07	12,97	389,10	0,01 %
13.1.9	94668	SINAPI	ADAPTADOR CURTO COM BOLSA E ROSCA PARA REGISTRO, PVC, SOLDÁVEL, DN 85 MM X 3", INSTALADO EM RESERVAÇÃO PREDIAL DE ÁGUA - FORNECIMENTO E INSTALAÇÃO. AF_04/2024	UN	11,00	40,80	52,55	578,05	0,02 %
13.1.10	94703	SINAPI	ADAPTADOR COM FLANGE E ANEL DE VEDAÇÃO, PVC, SOLDÁVEL, DN 25 MM X 3/4", INSTALADO EM RESERVAÇÃO PREDIAL DE ÁGUA - FORNECIMENTO E INSTALAÇÃO. AF_04/2024	UN	1,00	19,07	24,56	24,56	0,00 %
13.1.11	94704	SINAPI	ADAPTADOR COM FLANGE E ANEL DE VEDAÇÃO, PVC, SOLDÁVEL, DN 32 MM X 1", INSTALADO EM RESERVAÇÃO PREDIAL DE ÁGUA - FORNECIMENTO E INSTALAÇÃO. AF_04/2024	UN	1,00	25,63	33,01	33,01	0,00 %
13.1.12	94706	SINAPI	ADAPTADOR COM FLANGE E ANEL DE VEDAÇÃO, PVC, SOLDÁVEL, DN 50 MM X 1 1/2", INSTALADO EM RESERVAÇÃO PREDIAL DE ÁGUA - FORNECIMENTO E INSTALAÇÃO. AF_04/2024	UN	5,00	34,33	44,22	221,10	0,01 %
13.1.13	94714	SINAPI	ADAPTADOR COM FLANGES LIVRES, PVC, SOLDÁVEL, DN 85 MM X 3", INSTALADO EM RESERVAÇÃO PREDIAL DE ÁGUA - FORNECIMENTO E INSTALAÇÃO. AF_04/2024	UN	1,00	322,56	415,52	415,52	0,01 %
13.1.14	103953	SINAPI	BUCHA DE REDUÇÃO, CURTA, PVC, SOLDÁVEL, DN 32 X 25 MM, INSTALADO EM RAMAL DE DISTRIBUIÇÃO DE ÁGUA - FORNECIMENTO E INSTALAÇÃO. AF_06/2022	UN	13,00	6,67	8,59	111,67	0,00 %
13.1.15	103966	SINAPI	BUCHA DE REDUÇÃO, LONGA, PVC, SOLDÁVEL, DN 50 X 25 MM, INSTALADO EM PRUMADA DE ÁGUA - FORNECIMENTO E INSTALAÇÃO. AF_06/2022	UN	4,00	8,87	11,42	45,68	0,00 %
13.1.16	103967	SINAPI	BUCHA DE REDUÇÃO, LONGA, PVC, SOLDÁVEL, DN 50 X 32 MM, INSTALADO EM PRUMADA DE ÁGUA - FORNECIMENTO E INSTALAÇÃO. AF_06/2022	UN	2,00	10,75	13,84	27,68	0,00 %
13.1.17	103968	SINAPI	BUCHA DE REDUÇÃO, LONGA, PVC, SOLDÁVEL, DN 60 X 25 MM, INSTALADO EM PRUMADA DE ÁGUA - FORNECIMENTO E INSTALAÇÃO. AF_06/2022	UN	5,00	15,55	20,03	100,15	0,00 %
13.1.18	103969	SINAPI	BUCHA DE REDUÇÃO, LONGA, PVC, SOLDÁVEL, DN 60 X 32 MM, INSTALADO EM PRUMADA DE ÁGUA - FORNECIMENTO E INSTALAÇÃO. AF_06/2022	UN	11,00	18,43	23,74	261,14	0,01 %
13.1.19	103959	SINAPI	BUCHA DE REDUÇÃO, CURTA, PVC, SOLDÁVEL, DN 60 X 50 MM, INSTALADO EM PRUMADA DE ÁGUA - FORNECIMENTO E INSTALAÇÃO. AF_06/2022	UN	12,00	13,75	17,71	212,52	0,01 %
13.1.20	1090	ORSE	Bucha de redução longa de pvc rígido soldável, marrom, diâm = 85 x 60mm - Rev01 10/2022	un	6,00	39,72	51,16	306,96	0,01 %



13.1.21	89362	SINAPI	JOELHO 90 GRAUS, PVC, SOLDÁVEL, DN 25MM, INSTALADO EM RAMAL OU SUB-RAMAL DE ÁGUA - FORNECIMENTO E INSTALAÇÃO. AF_06/2022	UN	91,00	8,78	11,31	1.029,21	0,03 %
13.1.22	89492	SINAPI	JOELHO 90 GRAUS, PVC, SOLDÁVEL, DN 32MM, INSTALADO EM PRUMADA DE ÁGUA - FORNECIMENTO E INSTALAÇÃO. AF_06/2022	UN	28,00	7,62	9,81	274,68	0,01 %
13.1.23	89501	SINAPI	JOELHO 90 GRAUS, PVC, SOLDÁVEL, DN 50MM, INSTALADO EM PRUMADA DE ÁGUA - FORNECIMENTO E INSTALAÇÃO. AF_06/2022	UN	20,00	13,17	16,96	339,20	0,01 %
13.1.24	89505	SINAPI	JOELHO 90 GRAUS, PVC, SOLDÁVEL, DN 60MM, INSTALADO EM PRUMADA DE ÁGUA - FORNECIMENTO E INSTALAÇÃO. AF_06/2022	UN	10,00	39,06	50,31	503,10	0,01 %
13.1.25	89521	SINAPI	JOELHO 90 GRAUS, PVC, SOLDÁVEL, DN 85MM, INSTALADO EM PRUMADA DE ÁGUA - FORNECIMENTO E INSTALAÇÃO. AF_06/2022	UN	4,00	117,67	151,58	606,32	0,02 %
13.1.26	89485	SINAPI	JOELHO 45 GRAUS, PVC, SOLDÁVEL, DN 25MM, INSTALADO EM PRUMADA DE ÁGUA - FORNECIMENTO E INSTALAÇÃO. AF_06/2022	UN	5,00	5,68	7,31	36,55	0,00 %
13.1.27	89493	SINAPI	JOELHO 45 GRAUS, PVC, SOLDÁVEL, DN 32MM, INSTALADO EM PRUMADA DE ÁGUA - FORNECIMENTO E INSTALAÇÃO. AF_06/2022	UN	3,00	9,35	12,04	36,12	0,00 %
13.1.28	89502	SINAPI	JOELHO 45 GRAUS, PVC, SOLDÁVEL, DN 50MM, INSTALADO EM PRUMADA DE ÁGUA - FORNECIMENTO E INSTALAÇÃO. AF_06/2022	UN	2,00	15,68	20,19	40,38	0,00 %
13.1.29	94672	SINAPI	JOELHO 90 GRAUS COM BUCHA DE LATÃO, PVC, SOLDÁVEL, DN 25 MM X 3/4", INSTALADO EM RESERVAÇÃO PREDIAL DE ÁGUA - FORNECIMENTO E INSTALAÇÃO. AF_04/2024	UN	12,00	5,62	7,23	86,76	0,00 %
13.1.30	081360	ACETOP CIVIL	JOELHO DE REDUCAO 90 GRAUS SOLDÁVEL COM BUCHA LATAO 25X1/2"	Un	64,00	10,28	13,24	847,36	0,02 %
13.1.31	103974	SINAPI	JOELHO DE REDUÇÃO, 90 GRAUS, PVC, SOLDÁVEL, DN 32 MM X 25 MM, INSTALADO EM PRUMADA DE ÁGUA - FORNECIMENTO E INSTALAÇÃO. AF_06/2022	UN	13,00	9,87	12,71	165,23	0,00 %
13.1.32	89530	SINAPI	LUVA DE CORRER, PVC, SOLDÁVEL, DN 25MM, INSTALADO EM PRUMADA DE ÁGUA - FORNECIMENTO E INSTALAÇÃO. AF_06/2022	UN	12,00	15,46	19,91	238,92	0,01 %
13.1.33	89542	SINAPI	LUVA DE CORRER, PVC, SOLDÁVEL, DN 32MM, INSTALADO EM PRUMADA DE ÁGUA - FORNECIMENTO E INSTALAÇÃO. AF_06/2022	UN	12,00	25,87	33,32	399,84	0,01 %
13.1.34	89577	SINAPI	LUVA DE CORRER, PVC, SOLDÁVEL, DN 50MM, INSTALADO EM PRUMADA DE ÁGUA - FORNECIMENTO E INSTALAÇÃO. AF_06/2022	UN	7,00	34,85	44,89	314,23	0,01 %
13.1.35	89598	SINAPI	LUVA DE CORRER, PVC, SOLDÁVEL, DN 60MM, INSTALADO EM PRUMADA DE ÁGUA FORNECIMENTO E INSTALAÇÃO. AF_06/2022	UN	3,00	47,02	60,57	181,71	0,01 %
13.1.36	1156	ORSE	Luva de pvc rígido soldável, marrom, diâm = 85mm	un	7,00	49,94	64,33	450,31	0,01 %
13.1.37	4994	ORSE	Luva de redução pvc rígido soldavel e c/bucha de latão, d= 25 x 1/2"	un	8,00	9,28	11,95	95,60	0,00 %
13.1.38	89617	SINAPI	TE, PVC, SOLDÁVEL, DN 25MM, INSTALADO EM PRUMADA DE ÁGUA - FORNECIMENTO E INSTALAÇÃO. AF_06/2022	UN	17,00	6,92	8,91	151,47	0,00 %
13.1.39	89620	SINAPI	TE, PVC, SOLDÁVEL, DN 32MM, INSTALADO EM PRUMADA DE ÁGUA - FORNECIMENTO E INSTALAÇÃO. AF_06/2022	UN	13,00	10,95	14,10	183,30	0,01 %
13.1.40	89625	SINAPI	TE, PVC, SOLDÁVEL, DN 50MM, INSTALADO EM PRUMADA DE ÁGUA - FORNECIMENTO E INSTALAÇÃO. AF_06/2022	UN	17,00	20,94	26,97	458,49	0,01 %
13.1.41	89628	SINAPI	TE, PVC, SOLDÁVEL, DN 60MM, INSTALADO EM PRUMADA DE ÁGUA - FORNECIMENTO E INSTALAÇÃO. AF_06/2022	UN	8,00	44,87	57,80	462,40	0,01 %
13.1.42	89631	SINAPI	TE, PVC, SOLDÁVEL, DN 85MM, INSTALADO EM PRUMADA DE ÁGUA - FORNECIMENTO E INSTALAÇÃO. AF_06/2022	UN	6,00	99,61	128,31	769,86	0,02 %
13.1.43	89396	SINAPI	TÊ COM BUCHA DE LATÃO NA BOLSA CENTRAL, PVC, SOLDÁVEL, DN 25MM X 1/2, INSTALADO EM RAMAL OU SUB-RAMAL DE ÁGUA - FORNECIMENTO E INSTALAÇÃO. AF_06/2022	UN	13,00	19,44	25,04	325,52	0,01 %
13.1.44	89444	SINAPI	TÊ COM BUCHA DE LATÃO NA BOLSA CENTRAL, PVC, SOLDÁVEL, DN 32MM X 3/4, INSTALADO EM RAMAL DE DISTRIBUIÇÃO DE ÁGUA - FORNECIMENTO E INSTALAÇÃO. AF_06/2022	UN	4,00	23,02	29,65	118,60	0,00 %
13.1.45	89622	SINAPI	TÊ DE REDUÇÃO, PVC, SOLDÁVEL, DN 32MM X 25MM, INSTALADO EM PRUMADA DE ÁGUA - FORNECIMENTO E INSTALAÇÃO. AF_06/2022	UN	26,00	13,14	16,92	439,92	0,01 %
13.1.46	89627	SINAPI	TÊ DE REDUÇÃO, PVC, SOLDÁVEL, DN 50MM X 25MM, INSTALADO EM PRUMADA DE ÁGUA - FORNECIMENTO E INSTALAÇÃO. AF_06/2022	UN	3,00	18,72	24,11	72,33	0,00 %
13.1.47	89630	SINAPI	TE DE REDUÇÃO, PVC, SOLDÁVEL, DN 75MM X 50MM, INSTALADO EM PRUMADA DE ÁGUA - FORNECIMENTO E INSTALAÇÃO. AF_06/2022	UN	2,00	57,46	74,01	148,02	0,00 %
13.1.48	89632	SINAPI	TE DE REDUÇÃO, PVC, SOLDÁVEL, DN 85MM X 60MM, INSTALADO EM PRUMADA DE ÁGUA - FORNECIMENTO E INSTALAÇÃO. AF_06/2022	UN	14,00	116,32	149,84	2.097,76	0,06 %
13.1.49	1191	ORSE	União de pvc rígido soldável, marrom diâm = 25mm, p/ água	un	2,00	10,97	14,13	28,26	0,00 %
13.1.50	1192	ORSE	União de pvc rígido soldável, marrom diâm = 32mm, p/ água	un	2,00	15,81	20,36	40,72	0,00 %
13.1.51	1194	ORSE	União de pvc rígido soldável, marrom diâm = 50mm, p/ água	un	4,00	30,72	39,57	158,28	0,00 %
13.1.52	1197	ORSE	União de pvc rígido soldável, marrom diâm = 85mm, p/ água	un	2,00	155,56	200,39	400,78	0,01 %
13.1.53	052486	SBC	CAP/TAMPAO PVC SOLDÁVEL 20mm	UN	74,00	5,85	7,53	557,22	0,02 %
13.1.54	052487	SBC	CAP/TAMPAO PVC SOLDÁVEL 25mm	UN	17,00	5,22	6,72	114,24	0,00 %
13.1.55	052489	SBC	CAP/TAMPAO PVC SOLDÁVEL 40mm	UN	23,00	10,30	13,26	304,98	0,01 %
13.2			TUBULAÇÕES E CONEXÕES DE FERRO GALVANIZADO				14.721,72	14.721,72	0,42 %
13.2.1	055048	SBC	TUBO FERRO GALVANIZADO 3/4"	M	18,00	34,35	44,24	796,32	0,02 %
13.2.2	055041	SBC	TUBO FERRO GALVANIZADO 1"	M	24,00	97,03	124,99	2.999,76	0,09 %
13.2.3	055019	SBC	TUBO FERRO GALVANIZADO 1.1/2"	M	36,00	91,95	118,44	4.263,84	0,12 %
13.2.4	055046	SBC	TUBO FERRO GALVANIZADO 3"	M	12,00	142,10	183,05	2.196,60	0,06 %
13.2.5	055334	SBC	BUCHA DE REDUCAO GALVANIZADA 1"x3/4"	UN	2,00	25,96	33,44	66,88	0,00 %
13.2.6	92701	SINAPI	JOELHO 90 GRAUS, EM FERRO GALVANIZADO, CONEXÃO ROSQUEADA, DN 20 (3/4"), INSTALADO EM RAMAIS E SUB-RAMAIS DE GÁS - FORNECIMENTO E INSTALAÇÃO. AF_10/2020	UN	4,00	32,77	42,21	168,84	0,00 %



13.2.7	92674	SINAPI	JOELHO 90 GRAUS, EM FERRO GALVANIZADO, CONEXÃO ROSQUEADA, DN 40 (1 1/2"), INSTALADO EM REDE DE ALIMENTAÇÃO PARA SPRINKLER - FORNECIMENTO E INSTALAÇÃO. AF_10/2020	UN	4,00	60,49	77,92	311,68	0,01 %	
13.2.8	92670	SINAPI	JOELHO 90 GRAUS, EM FERRO GALVANIZADO, CONEXÃO ROSQUEADA, DN 25 (1"), INSTALADO EM REDE DE ALIMENTAÇÃO PARA SPRINKLER - FORNECIMENTO E INSTALAÇÃO. AF_10/2020	UN	15,00	38,90	50,11	751,65	0,02 %	
13.2.9	92636	SINAPI	JOELHO 90 GRAUS, EM FERRO GALVANIZADO, CONEXÃO ROSQUEADA, DN 80 (3"), INSTALADO EM REDE DE ALIMENTAÇÃO PARA HIDRANTE - FORNECIMENTO E INSTALAÇÃO. AF_10/2020	UN	8,00	202,23	260,51	2.084,08	0,06 %	
13.2.10	92697	SINAPI	LUVA, EM FERRO GALVANIZADO, CONEXÃO ROSQUEADA, DN 25 (1"), INSTALADO EM RAMAIS E SUB-RAMAS DE GÁS - FORNECIMENTO E INSTALAÇÃO. AF_10/2020	UN	1,00	37,93	48,86	48,86	0,00 %	
13.2.11	92662	SINAPI	LUVA, EM FERRO GALVANIZADO, CONEXÃO ROSQUEADA, DN 40 (1 1/2"), INSTALADO EM REDE DE ALIMENTAÇÃO PARA SPRINKLER - FORNECIMENTO E INSTALAÇÃO. AF_10/2020	UN	1,00	41,91	53,98	53,98	0,00 %	
13.2.12	92639	SINAPI	TÊ, EM FERRO GALVANIZADO, CONEXÃO ROSQUEADA, DN 40 (1 1/2"), INSTALADO EM REDE DE ALIMENTAÇÃO PARA HIDRANTE - FORNECIMENTO E INSTALAÇÃO. AF_10/2020	UN	1,00	102,21	131,66	131,66	0,00 %	
13.2.13	92681	SINAPI	TÊ, EM FERRO GALVANIZADO, CONEXÃO ROSQUEADA, DN 25 (1"), INSTALADO EM REDE DE ALIMENTAÇÃO PARA SPRINKLER - FORNECIMENTO E INSTALAÇÃO. AF_10/2020	UN	2,00	52,86	68,09	136,18	0,00 %	
13.2.14	92681	SINAPI	TÊ, EM FERRO GALVANIZADO, CONEXÃO ROSQUEADA, DN 25 (1"), INSTALADO EM REDE DE ALIMENTAÇÃO PARA SPRINKLER - FORNECIMENTO E INSTALAÇÃO. AF_10/2020	UN	1,00	52,86	68,09	68,09	0,00 %	
13.2.15	92906	SINAPI	UNIÃO, EM FERRO GALVANIZADO, CONEXÃO ROSQUEADA, DN 25 (1"), INSTALADO EM RAMAIS E SUB-RAMAS DE GÁS - FORNECIMENTO E INSTALAÇÃO. AF_10/2020	UN	4,00	60,10	77,42	309,68	0,01 %	
13.2.16	92900	SINAPI	UNIÃO, EM FERRO GALVANIZADO, CONEXÃO ROSQUEADA, DN 40 (1 1/2"), INSTALADO EM REDE DE ALIMENTAÇÃO PARA SPRINKLER - FORNECIMENTO E INSTALAÇÃO. AF_10/2020	UN	2,00	93,63	120,61	241,22	0,01 %	
13.2.17	92696	SINAPI	NIPLE, EM FERRO GALVANIZADO, CONEXÃO ROSQUEADA, DN 25 (1"), INSTALADO EM RAMAIS E SUB-RAMAS DE GÁS - FORNECIMENTO E INSTALAÇÃO. AF_10/2020	UN	2,00	35,87	46,20	92,40	0,00 %	
13.3			DRENAGEM DE ÁGUAS PLUVIAIS					38.019,00	38.019,00	1,09 %
13.3.1	89578	SINAPI	TUBO PVC, SÉRIE R, ÁGUA PLUVIAL, DN 100 MM, FORNECIDO E INSTALADO EM CONDUTORES VERTICAIS DE ÁGUAS PLUVIAIS. AF_06/2022	M	15,50	29,64	38,18	591,79	0,02 %	
13.3.2	89580	SINAPI	TUBO PVC, SÉRIE R, ÁGUA PLUVIAL, DN 150 MM, FORNECIDO E INSTALADO EM CONDUTORES VERTICAIS DE ÁGUAS PLUVIAIS. AF_06/2022	M	127,60	61,23	78,87	10.063,81	0,29 %	
13.3.3	90695	SINAPI	TUBO DE PVC PARA REDE COLETORA DE ESGOTO DE PAREDE MACIÇA, DN 150 MM, JUNTA ELÁSTICA - FORNECIMENTO E ASSENTAMENTO. AF_01/2021	M	18,00	77,75	100,15	1.802,70	0,05 %	
13.3.4	90696	SINAPI	TUBO DE PVC PARA REDE COLETORA DE ESGOTO DE PAREDE MACIÇA, DN 200 MM, JUNTA ELÁSTICA - FORNECIMENTO E ASSENTAMENTO. AF_01/2021	M	28,70	129,99	167,45	4.805,81	0,14 %	
13.3.5	90697	SINAPI	TUBO DE PVC PARA REDE COLETORA DE ESGOTO DE PAREDE MACIÇA, DN 250 MM, JUNTA ELÁSTICA - FORNECIMENTO E ASSENTAMENTO. AF_01/2021	M	34,90	201,77	259,92	9.071,20	0,26 %	
13.3.6	90698	SINAPI	TUBO DE PVC PARA REDE COLETORA DE ESGOTO DE PAREDE MACIÇA, DN 300 MM, JUNTA ELÁSTICA, FORNECIMENTO E ASSENTAMENTO. AF_01/2021	M	13,00	308,50	397,40	5.166,20	0,15 %	
13.3.7	89592	SINAPI	CURVA 87 GRAUS E 30 MINUTOS, PVC, SERIE R, ÁGUA PLUVIAL, DN 150 MM, JUNTA ELÁSTICA, FORNECIDO E INSTALADO EM CONDUTORES VERTICAIS DE ÁGUAS PLUVIAIS. AF_06/2022	UN	11,00	145,23	187,08	2.057,88	0,06 %	
13.3.8	89535	SINAPI	CURVA 87 GRAUS E 30 MINUTOS, PVC, SERIE R, ÁGUA PLUVIAL, DN 100 MM, JUNTA ELÁSTICA, FORNECIDO E INSTALADO EM RAMAL DE ENCAMINHAMENTO. AF_06/2022	UN	1,00	38,97	50,20	50,20	0,00 %	
13.3.9	89591	SINAPI	JOELHO 45 GRAUS, PVC, SÉRIE R, ÁGUA PLUVIAL, DN 150 MM, JUNTA ELÁSTICA, FORNECIDO E INSTALADO EM CONDUTORES VERTICAIS DE ÁGUAS PLUVIAIS. AF_06/2022	UN	2,00	120,56	155,30	310,60	0,01 %	
13.3.10	89590	SINAPI	JOELHO 90 GRAUS, PVC, SÉRIE R, ÁGUA PLUVIAL, DN 150 MM, JUNTA ELÁSTICA, FORNECIDO E INSTALADO EM CONDUTORES VERTICAIS DE ÁGUAS PLUVIAIS. AF_06/2022	UN	2,00	123,36	158,91	317,82	0,01 %	
13.3.11	89669	SINAPI	LUVA SIMPLES, PVC, SERIE R, ÁGUA PLUVIAL, DN 100 MM, JUNTA ELÁSTICA, FORNECIDO E INSTALADO EM CONDUTORES VERTICAIS DE ÁGUAS PLUVIAIS. AF_06/2022	UN	2,00	29,80	38,38	76,76	0,00 %	
13.3.12	89677	SINAPI	LUVA SIMPLES, PVC, SERIE R, ÁGUA PLUVIAL, DN 150 MM, JUNTA ELÁSTICA, FORNECIDO E INSTALADO EM CONDUTORES VERTICAIS DE ÁGUAS PLUVIAIS. AF_06/2022	UN	5,00	70,65	91,01	455,05	0,01 %	
13.3.13	89856	SINAPI	LUVA SIMPLES, PVC, SERIE NORMAL, ESGOTO PREDIAL, DN 100 MM, JUNTA ELÁSTICA, FORNECIDO E INSTALADO EM SUBCOLETOR AÉREO DE ESGOTO SANITÁRIO. AF_08/2022	UN	1,00	18,22	23,47	23,47	0,00 %	
13.3.14	95693	SINAPI	LUVA SIMPLES, PVC, SÉRIE NORMAL, ESGOTO PREDIAL, DN 150 MM, JUNTA ELÁSTICA, FORNECIDO E INSTALADO EM SUBCOLETOR AÉREO DE ESGOTO SANITÁRIO. AF_08/2022	UN	1,00	45,25	58,29	58,29	0,00 %	
13.3.15	8061	ORSE	Luva simples em pvc rígido soldável, para esgoto primário, diâm = 200mm	un	3,00	101,21	130,37	391,11	0,01 %	
13.3.16	5411	ORSE	Fornecimento de luva de correr de pvc defoto, junta elástica integrada, pn 1mpa, diam. = 250mm	un	2,00	305,05	392,96	785,92	0,02 %	
13.3.17	5412	ORSE	Fornecimento de luva de correr de pvc defoto, junta elástica integrada, pn 1mpa, diam. = 300mm	un	1,00	418,69	539,35	539,35	0,02 %	
13.3.18	8725	ORSE	Tê sanitário em pvc rígido soldável, para esgoto primário, diâm = 150 x 100mm	un	11,00	98,52	126,91	1.396,01	0,04 %	
13.3.19	1662	ORSE	Tê sanitário em pvc rígido c/ anéis, para esgoto primário, diâm = 100 x 75mm	un	1,00	42,72	55,03	55,03	0,00 %	
13.4			ACESSÓRIOS					19.291,65	19.291,65	0,55 %
13.4.1	7752	ORSE	Ralo hemisférico em ferro fundido tipo abacaxi, DN=150mm	un	11,00	80,17	103,27	1.135,97	0,03 %	
13.4.2	4283	ORSE	Ralo hemisférico em P P, tipo abacaxi Ø 100mm	un	1,00	45,37	58,44	58,44	0,00 %	
13.4.3	4883	ORSE	Caixa de inspeção 0.60 x 0.60 x 0.60m	un	9,00	634,25	817,04	7.353,36	0,21 %	
13.4.4	6411	ORSE	Tampa de concreto para caixas de passagem 0,60x0,60mx0,07m	un	9,00	58,96	75,95	683,55	0,02 %	
13.4.5	C0611	SEINFRA	CAIXA DE INSPEÇÃO EM ALVENARIA P/LIGAÇÃO CONDOMINIAL, DI=(40X40)cm	UN	5,00	184,43	237,58	1.187,90	0,03 %	
13.4.6	3199	ORSE	Grelha metálica em ferro fundido, 50x50cm	un	5,00	187,19	241,13	1.205,65	0,03 %	



13.4.7	97891	SINAPI	CAIXA ENTERRADA ELÉTRICA RETANGULAR, EM ALVENARIA COM BLOCOS DE CONCRETO, FUNDO COM BRITA, DIMENSÕES INTERNAS: 0,4X0,4X0,4 M. AF 12/2020	UN	2,00	198,63	255,87	511,74	0,01 %
13.4.8	97995	SINAPI	ACRÉSCIMO PARA POÇO DE VISITA RETANGULAR PARA ESGOTO, EM ALVENARIA COM BLOCOS DE CONCRETO, DIMENSÕES INTERNAS = 1X1 M. AF 12/2020	M	1,00	1.331,66	1.715,44	1.715,44	0,05 %
13.4.9	15.001.0080-0	EMOP	TAMPA DE CONCRETO ARMADO 10MPA, ESPESURA DE 6CM, PARA CAIXA D E INSPECAO COM 60CM DE DIAMETRO. FORNECIMENTO E COLOCACAO	UN	1,00	59,51	76,66	76,66	0,00 %
13.4.10	665	ORSE	Caixa de passagem 15x15cm em chapa de aço galvanizado - fornecimento	un	5,00	20,95	26,98	134,90	0,00 %
13.4.11	4957	ORSE	Calha com grelha de piso normal DN 200 em PVC Tigre ou similar	m	8,00	485,30	625,16	5.001,28	0,14 %
13.4.12	101110	SIURB	CALHA EM PVC COM 125 ≤ DIÂM. ≤ 150MM	M	2,00	88,02	113,38	226,76	0,01 %
14			EQUIPAMENTOS				7.006,09	7.006,09	0,20 %
14.1	2651	ORSE	Conjunto moto-bomba com rotor em bronze, 3/4cv, Hman=15mca, Q=5m³/h, 380Volts, trifásica	un	2,00	2.593,15	3.340,49	6.680,98	0,19 %
14.2	C0332	SEINFRA	AUTOMÁTICO DE BOIA	UN	1,00	84,13	108,37	108,37	0,00 %
14.3	C0332	SEINFRA	AUTOMÁTICO DE BOIA	UN	2,00	84,13	108,37	216,74	0,01 %
15			INSTALAÇÃO SANITÁRIA				75.201,46	75.201,46	2,15 %
15.1			TUBOS E CONEXÕES DE PVC				47.259,87	47.259,87	1,35 %
15.1.1	89580	SINAPI	TUBO PVC, SÉRIE R, ÁGUA PLUVIAL, DN 150 MM, FORNECIDO E INSTALADO EM CONDUTORES VERTICAIS DE ÁGUAS PLUVIAIS. AF 06/2022	M	204,00	61,23	78,87	16.089,48	0,46 %
15.1.2	89578	SINAPI	TUBO PVC, SÉRIE R, ÁGUA PLUVIAL, DN 100 MM, FORNECIDO E INSTALADO EM CONDUTORES VERTICAIS DE ÁGUAS PLUVIAIS. AF 06/2022	M	108,00	29,64	38,18	4.123,44	0,12 %
15.1.3	89576	SINAPI	TUBO PVC, SÉRIE R, ÁGUA PLUVIAL, DN 75 MM, FORNECIDO E INSTALADO EM CONDUTORES VERTICAIS DE ÁGUAS PLUVIAIS. AF 06/2022	M	120,00	23,85	30,72	3.686,40	0,11 %
15.1.4	89509	SINAPI	TUBO PVC, SÉRIE R, ÁGUA PLUVIAL, DN 50 MM, FORNECIDO E INSTALADO EM RAMAL DE ENCAMINHAMENTO. AF_06/2022	M	210,00	20,82	26,82	5.632,20	0,16 %
15.1.5	89508	SINAPI	TUBO PVC, SÉRIE R, ÁGUA PLUVIAL, DN 40 MM, FORNECIDO E INSTALADO EM RAMAL DE ENCAMINHAMENTO. AF_06/2022	M	102,00	15,42	19,86	2.025,72	0,06 %
15.1.6	104178	SINAPI	CAP. PVC, SERIE R, ÁGUA PLUVIAL, DN 100 MM, JUNTA ELÁSTICA, FORNECIDO E INSTALADO EM RAMAL DE ENCAMINHAMENTO. AF 06/2022	UN	2,00	19,89	25,62	51,24	0,00 %
15.1.7	89531	SINAPI	JOELHO 45 GRAUS, PVC, SERIE R, ÁGUA PLUVIAL, DN 100 MM, JUNTA ELÁSTICA, FORNECIDO E INSTALADO EM RAMAL DE ENCAMINHAMENTO. AF 06/2022	UN	11,00	35,03	45,12	496,32	0,01 %
15.1.8	89582	SINAPI	JOELHO 45 GRAUS, PVC, SERIE R, ÁGUA PLUVIAL, DN 75 MM, JUNTA ELÁSTICA, FORNECIDO E INSTALADO EM CONDUTORES VERTICAIS DE ÁGUAS PLUVIAIS. AF 06/2022	UN	18,00	31,56	40,65	731,70	0,02 %
15.1.9	89520	SINAPI	JOELHO 45 GRAUS, PVC, SERIE R, ÁGUA PLUVIAL, DN 50 MM, JUNTA ELÁSTICA, FORNECIDO E INSTALADO EM RAMAL DE ENCAMINHAMENTO. AF 06/2022	UN	13,00	15,10	19,45	252,85	0,01 %
15.1.10	89516	SINAPI	JOELHO 45 GRAUS, PVC, SERIE R, ÁGUA PLUVIAL, DN 40 MM, JUNTA SOLDÁVEL, FORNECIDO E INSTALADO EM RAMAL DE ENCAMINHAMENTO. AF 06/2022	UN	33,00	7,26	9,35	308,55	0,01 %
15.1.11	89584	SINAPI	JOELHO 90 GRAUS, PVC, SERIE R, ÁGUA PLUVIAL, DN 100 MM, JUNTA ELÁSTICA, FORNECIDO E INSTALADO EM CONDUTORES VERTICAIS DE ÁGUAS PLUVIAIS. AF 06/2022	UN	23,00	40,89	52,67	1.211,41	0,03 %
15.1.12	89581	SINAPI	JOELHO 90 GRAUS, PVC, SERIE R, ÁGUA PLUVIAL, DN 75 MM, JUNTA ELÁSTICA, FORNECIDO E INSTALADO EM CONDUTORES VERTICAIS DE ÁGUAS PLUVIAIS. AF 06/2022	UN	7,00	31,15	40,12	280,84	0,01 %
15.1.13	89518	SINAPI	JOELHO 90 GRAUS, PVC, SERIE R, ÁGUA PLUVIAL, DN 50 MM, JUNTA ELÁSTICA, FORNECIDO E INSTALADO EM RAMAL DE ENCAMINHAMENTO. AF 06/2022	UN	80,00	14,46	18,62	1.489,60	0,04 %
15.1.14	89514	SINAPI	JOELHO 90 GRAUS, PVC, SERIE R, ÁGUA PLUVIAL, DN 40 MM, JUNTA SOLDÁVEL, FORNECIDO E INSTALADO EM RAMAL DE ENCAMINHAMENTO. AF 06/2022	UN	69,00	7,19	9,26	638,94	0,02 %
15.1.15	89563	SINAPI	JUNÇÃO SIMPLES, PVC, SERIE R, ÁGUA PLUVIAL, DN 50 MM, JUNTA ELÁSTICA, FORNECIDO E INSTALADO EM RAMAL DE ENCAMINHAMENTO. AF 06/2022	UN	6,00	31,97	41,18	247,08	0,01 %
15.1.16	89561	SINAPI	JUNÇÃO SIMPLES, PVC, SERIE R, ÁGUA PLUVIAL, DN 40 MM, JUNTA SOLDÁVEL, FORNECIDO E INSTALADO EM RAMAL DE ENCAMINHAMENTO. AF 06/2022	UN	3,00	12,82	16,51	49,53	0,00 %
15.1.17	104170	SINAPI	LUVA SIMPLES, PVC, SERIE R, ÁGUA PLUVIAL, DN 150 MM, JUNTA ELÁSTICA, FORNECIDO E INSTALADO EM RAMAL DE ENCAMINHAMENTO. AF 06/2022	UN	13,00	63,84	82,23	1.068,99	0,03 %
15.1.18	89554	SINAPI	LUVA SIMPLES, PVC, SERIE R, ÁGUA PLUVIAL, DN 100 MM, JUNTA ELÁSTICA, FORNECIDO E INSTALADO EM RAMAL DE ENCAMINHAMENTO. AF 06/2022	UN	7,00	25,24	32,51	227,57	0,01 %
15.1.19	89599	SINAPI	LUVA SIMPLES, PVC, SERIE R, ÁGUA PLUVIAL, DN 75 MM, JUNTA ELÁSTICA, FORNECIDO E INSTALADO EM CONDUTORES VERTICAIS DE ÁGUAS PLUVIAIS. AF 06/2022	UN	8,00	22,45	28,92	231,36	0,01 %
15.1.20	89545	SINAPI	LUVA SIMPLES, PVC, SERIE R, ÁGUA PLUVIAL, DN 50 MM, JUNTA ELÁSTICA, FORNECIDO E INSTALADO EM RAMAL DE ENCAMINHAMENTO. AF 06/2022	UN	14,00	15,15	19,51	273,14	0,01 %
15.1.21	89544	SINAPI	LUVA SIMPLES, PVC, SERIE R, ÁGUA PLUVIAL, DN 40 MM, JUNTA SOLDÁVEL, FORNECIDO E INSTALADO EM RAMAL DE ENCAMINHAMENTO. AF 06/2022	UN	7,00	7,33	9,44	66,08	0,00 %
15.1.22	89549	SINAPI	REDUÇÃO EXCÊNTRICA, PVC, SERIE R, ÁGUA PLUVIAL, DN 75 X 50 MM, JUNTA ELÁSTICA, FORNECIDO E INSTALADO EM RAMAL DE ENCAMINHAMENTO. AF 06/2022	UN	9,00	17,84	22,98	206,82	0,01 %
15.1.23	C0489	SEINFRA	BUCHA REDUÇÃO PVC ROSC. D=1 1/2"x1 1/4" (50X40mm)	UN	2,00	14,26	18,36	36,72	0,00 %
15.1.24	053876	SBC	ADAPTADOR DE SAIDA PARA VASO SANITARIO	UN	23,00	90,76	116,91	2.688,93	0,08 %
15.1.25	053337	SBC	VEDACAO SAIDA VASO SANITARIO EM PVC 100mm	UN	23,00	43,70	56,29	1.294,67	0,04 %
15.1.26	1597	ORSE	Adaptador para válvula de pia e lavatório, em pvc rígido soldável, para esgoto secundário, diâm = 40mm Rev. 01 - 10/2022	un	17,00	5,52	7,11	120,87	0,00 %
15.1.27	1661	ORSE	Tê sanitário em pvc rígido c/ anéis, para esgoto primário, diâm = 100 x 50mm	un	23,00	39,61	51,02	1.173,46	0,03 %
15.1.28	1659	ORSE	Tê sanitário em pvc rígido c/ anéis, para esgoto primário, diâm = 75 x 50mm Rev. 01 - 10/2022	un	21,00	30,34	39,08	820,68	0,02 %
15.1.29	89571	SINAPI	TÊ, PVC, SERIE R, ÁGUA PLUVIAL, DN 100 X 100 MM, JUNTA ELÁSTICA, FORNECIDO E INSTALADO EM RAMAL DE ENCAMINHAMENTO. AF 06/2022	UN	2,00	63,28	81,51	163,02	0,00 %



15.1.30	89566	SINAPI	TÊ, PVC, SERIE R, ÁGUA PLUVIAL, DN 75 MM, JUNTA ELÁSTICA, FORNECIDO E INSTALADO EM RAMAL DE ENCAMINHAMENTO. AF 06/2022	UN	4,00	43,43	55,94	223,76	0,01 %
15.1.31	89625	SINAPI	TE, PVC, SOLDÁVEL, DN 50MM, INSTALADO EM PRUMADA DE ÁGUA - FORNECIMENTO E INSTALAÇÃO. AF 06/2022	UN	50,00	20,94	26,97	1.348,50	0,04 %
15.2			ACESSÓRIOS				27.941,59	27.941,59	0,80 %
15.2.1	053031	SBC	CORPO CAIXA SIFONADA SECO COM 3 ENTRADAS 250X230X75MM	UN	4,00	294,67	379,59	1.518,36	0,04 %
15.2.2	081664	AGETOP CIVIL	CORPO CAIXA SIFONADA DIAM. 150 X 185 X 75	Un	18,00	52,77	67,97	1.223,46	0,04 %
15.2.3	1692	ORSE	Caixa seca pvc 100 x 100 x 40 mm, c/ saída d = 40 mm, altura regulável c/ grelha redonda	un	6,00	51,72	66,62	399,72	0,01 %
15.2.4	081793	AGETOP CIVIL	GRELHA REDONDA CROMADA DIAM.150 MM	Un	13,00	27,56	35,50	461,50	0,01 %
15.2.5	081792	AGETOP CIVIL	GRELHA REDONDA CROMADA DIAM.100 MM	Un	2,00	16,68	21,48	42,96	0,00 %
15.2.6	081786	AGETOP CIVIL	GRELHA REDONDA ACO INOX SIMPLES DIAM. 150 MM	Un	5,00	28,04	36,12	180,60	0,01 %
15.2.7	081785	AGETOP CIVIL	GRELHA REDONDA ACO INOX SIMPLES DIAM. 100 MM	Un	4,00	28,04	36,12	144,48	0,00 %
15.2.8	15.004.0500-A	EMOP	CALHA DE PISO NORMAL,EM PVC,DN 130,INCLUSIVE ESCAVACAO MANUA L E CAMADA DE CONCRETO PARA ASSENTAMENTO.FORNECIMENTO E COLO CACAO	M	8,00	114,40	147,37	1.178,96	0,03 %
15.2.9	15.004.0500-A	EMOP	CALHA DE PISO NORMAL,EM PVC,DN 130,INCLUSIVE ESCAVACAO MANUA L E CAMADA DE CONCRETO PARA ASSENTAMENTO.FORNECIMENTO E COLO CACAO	M	40,00	114,40	147,37	5.894,80	0,17 %
15.2.10	Mercado_07	Próprio	Antiespuma 150mm	UN	1,00	28,80	37,10	37,10	0,00 %
15.2.11	082158	AGETOP CIVIL	TAMPA CEGA REDONDA ALUMINIO 250 MM	Un	4,00	79,40	102,28	409,12	0,01 %
15.2.12	053527	SBC	PORTA GRELHA + GRELHA 150mm	UN	4,00	28,55	36,77	147,08	0,00 %
15.2.13	082072	AGETOP CIVIL	PORTA GRELHA REDONDO CROMADO DIAMETRO 150 MM	Un	18,00	11,84	15,25	274,50	0,01 %
15.2.14	082072	AGETOP CIVIL	PORTA GRELHA REDONDO CROMADO DIAMETRO 150 MM	Un	6,00	11,84	15,25	91,50	0,00 %
15.2.15	ED-49940	SETOP	CAIXA DE GORDURA DUPLA (CGD), CIRCULAR, EM CONCRETO PRÉ MOLDADO, CAPACIDADE DE 120L, INCLUSIVE ESCAVAÇÃO, REATERRO, TRANSPORTE E RETIRADA DO MATERIAL ESCAVADO (EM CAÇAMBA)	un	1,00	189,56	244,19	244,19	0,01 %
15.2.16	ED-49940	SETOP	CAIXA DE GORDURA DUPLA (CGD), CIRCULAR, EM CONCRETO PRÉ MOLDADO, CAPACIDADE DE 120L, INCLUSIVE ESCAVAÇÃO, REATERRO, TRANSPORTE E RETIRADA DO MATERIAL ESCAVADO (EM CAÇAMBA)	un	1,00	189,56	244,19	244,19	0,01 %
15.2.17	053347	SBC	TAMPA DE FERRO FUNDIDO PARA CAIXAS INSPECAO/GORDURA 30x30cm UN	UN	2,00	221,72	285,61	571,22	0,02 %
15.2.18	7594	ORSE	Terminal de ventilação em pvc rígido soldável, para esgoto primário, diâm = 75mm	un	9,00	20,49	26,39	237,51	0,01 %
15.2.19	1666	ORSE	Terminal de ventilação em pvc rígido c/ anéis, para esgoto primário, diâm = 50mm	un	6,00	12,14	15,63	93,78	0,00 %
15.2.20	4883	ORSE	Caixa de inspeção 0.60 x 0.60 x 0.60m	un	11,00	634,25	817,04	8.987,44	0,26 %
15.2.21	6411	ORSE	Tampa de concreto para caixas de passagem 0,60x0,60mx0,07m	un	13,00	58,96	75,95	987,35	0,03 %
15.2.22	4883	ORSE	Caixa de inspeção em alvenaria 80x80cm	un	2,00	634,25	817,04	1.634,08	0,05 %
15.2.23	172740	SBC	Poço de visita em alvenaria com fundo em concreto, 110x110 cm	UN	1,00	1.439,62	1.854,51	1.854,51	0,05 %
15.2.24	6380	ORSE	Fornecimento e Assentamento de Tampão de ferro dúctil diam. = 600mm em poço de visita e Caixas de Passagem	un	1,00	840,85	1.083,18	1.083,18	0,03 %
16			INSTALAÇÕES DE COMBATE E PREVENÇÃO A INCÊNDIO				12.227,58	12.227,58	0,35 %
16.1			EQUIPAMENTOS E ACESSÓRIOS				12.227,58	12.227,58	0,35 %
16.1.1	055863	SBC	EXTINTOR PO QUIMICO SECO 6kg ABC NBR 15808:2017	UN	8,00	261,65	337,05	2.696,40	0,08 %
16.1.2	1201008428	AGESUL	BRACO SUPORTE TIPO L	UN	8,00	161,19	207,64	1.661,12	0,05 %
16.1.3	1201008428	AGESUL	BRACO SUPORTE TIPO L	UN	2,00	161,19	207,64	415,28	0,01 %
16.1.4	C4561	SEINFRA	MÓDULO DE EMERGÊNCIA PARA LUMINÁRIA COMUM	UN	5,00	112,39	144,78	723,90	0,02 %
16.1.5	C4561	SEINFRA	MÓDULO DE EMERGÊNCIA PARA LUMINÁRIA COMUM	UN	38,00	112,39	144,78	5.501,64	0,16 %
16.1.6	C4561	SEINFRA	MÓDULO DE EMERGÊNCIA PARA LUMINÁRIA COMUM	UN	2,00	112,39	144,78	289,56	0,01 %
16.1.7	12884	ORSE	Placa de sinalizacao, fotoluminescente, 38x19 cm, em pvc , com seta indicativa de sentido (esquerda ou direita) de saída de emergência- Placa S2	un	9,00	23,62	30,42	273,78	0,01 %
16.1.8	12884	ORSE	Placa de sinalizacao, fotoluminescente, 38x19 cm, em pvc , com seta indicativa de sentido (esquerda ou direita) de saída de emergência- Placa S2	un	8,00	23,62	30,42	243,36	0,01 %
16.1.9	12888	ORSE	Placa de sinalizacao, fotoluminescente, em pvc , com logotipo "Extintor de incêndio portátil"- Placa E5	un	8,00	16,48	21,22	169,76	0,00 %
16.1.10	12891	ORSE	Placa de sinalizacao, fotoluminescente, em pvc , com logotipo "Extintor de incêndio portátil com rodas" - Placa E11	un	1,00	17,84	22,98	22,98	0,00 %
16.1.11	12891	ORSE	Placa de sinalizacao, fotoluminescente, em pvc , com logotipo "Extintor de incêndio portátil com rodas" - Placa E11	un	1,00	17,84	22,98	22,98	0,00 %
16.1.12	12891	ORSE	Placa de sinalizacao, fotoluminescente, em pvc , com logotipo "Extintor de incêndio portátil com rodas" - Placa E11	un	1,00	17,84	22,98	22,98	0,00 %
16.1.13	12889	ORSE	Placa de sinalizacao, fotoluminescente, em pvc , com logotipo "Cuidado risco de choque elétrico"- Placa E5	un	8,00	17,84	22,98	183,84	0,01 %
17			LOUÇAS E METAIS				125.796,22	125.796,22	3,60 %
17.1			APARELHOS E ACESSÓRIOS SANITÁRIOS				125.796,22	125.796,22	3,60 %
17.1.1	C1618	SEINFRA	LAVATÓRIO DE LOUÇA BRANCA C/COLONA, C/ TORNEIRA E ACESSÓRIOS	UN	7,00	667,14	859,40	6.015,80	0,17 %
17.1.2	2086	ORSE	Cuba de louça de embutir (oval ou circular) inclusive sifão cromado, válvula cromada para pia e engate cromado	un	2,00	391,51	504,34	1.008,68	0,03 %
17.1.3	2086	ORSE	Cuba de louça de embutir (oval ou circular) inclusive sifão cromado, válvula cromada para pia e engate cromado	un	2,00	391,51	504,34	1.008,68	0,03 %
17.1.4	C4635	SEINFRA	BACIA SANITÁRIA PARA CADEIRANTES C/ ASSENTO (ABERTURA FRONTAL)	UN	2,00	1.208,36	1.556,60	3.113,20	0,09 %



17.1.5	100848	SINAPI	VASO SANITÁRIO INFANTIL LOUÇA BRANCA - FORNECIMENTO E INSTALACAO. AF_01/2020	UN	12,00	578,51	745,23	8.942,76	0,26 %
17.1.6	95470	SINAPI	VASO SANITARIO SIFONADO CONVENCIONAL COM LOUÇA BRANCA, INCLUSO CONJUNTO DE LIGAÇÃO PARA BACIA SANITÁRIA AJUSTÁVEL - FORNECIMENTO E INSTALAÇÃO. AF_01/2020	UN	9,00	320,97	413,47	3.721,23	0,11 %
17.1.7	C4642	SEINFRA	ASSENTO / BANCO - ARTICULÁVEL PARA BANHO DE DEFICIENTE	UN	2,00	694,46	894,60	1.789,20	0,05 %
17.1.8	2066	ORSE	Assento plastico, universal, branco, para vaso sanitario, tipo convencional.	un	12,00	57,37	73,90	886,80	0,03 %
17.1.9	2066	ORSE	Assento plastico, universal, branco, para vaso sanitario, tipo convencional.	un	9,00	57,37	73,90	665,10	0,02 %
17.1.10	4428	ORSE	Cuba de aço inox 304, dimensões 80 x 50 x 30cm, e=0,8mm, com válvula cromada, sifão cromado (deca ref c1680), torneira cromada (deca linha c40 ref 1159) e engate de plástico ou similares - Rev 03	un	2,00	2.288,99	2.948,67	5.897,34	0,17 %
17.1.11	7227	ORSE	Cuba de aço inox 304, dimensões 60 x 50cm, para instalação em bancada, c/ válvula cromada (deca ref 1623), sifão cromado (deca ref c1680), torneira cromada (deca linha c40 ref1159) e engate de plástico ou similares - Rev 02	un	8,00	1.488,37	1.917,31	15.338,48	0,44 %
17.1.12	86936	SINAPI	CUBA DE EMBUTIR DE AÇO INOXIDÁVEL MÉDIA, INCLUSO VÁLVULA TIPO AMERICANA E SIFÃO TIPO GARRAFA EM METAL CROMADO - FORNECIMENTO E INSTALAÇÃO. AF_01/2020	UN	4,00	581,96	749,68	2.998,72	0,09 %
17.1.13	190905	SBC	TANQUE DUPLO DE GRANITO SINTETICO 1.00x60cm + METAIS	UN	1,00	1.372,84	1.768,49	1.768,49	0,05 %
17.1.14	11747	ORSE	Torneira para lavatório, de mesa, cromada, bica alta, ref.: Flex Plus, 1198 C21, da DECA ou similar, inclusive furo para instalação em bancada	un	7,00	324,86	418,48	2.929,36	0,08 %
17.1.15	86916	SINAPI	TORNEIRA PLÁSTICA 3/4" PARA TANQUE - FORNECIMENTO E INSTALAÇÃO. AF_01/2020	UN	14,00	22,28	28,70	401,80	0,01 %
17.1.16	86906	SINAPI	TORNEIRA CROMADA DE MESA, 1/2" OU 3/4", PARA LAVATÓRIO, PADRÃO POPULAR - FORNECIMENTO E INSTALAÇÃO. AF_01/2020	UN	5,00	107,14	138,01	690,05	0,02 %
17.1.17	8758	ORSE	Torneira elétrica Versátil, Lorenzetti ou similar	un	3,00	147,32	189,77	569,31	0,02 %
17.1.18	C4820	SEINFRA	TORNEIRA DE PAREDE P/ PIA, ACABAMENTO CROMADO, C/ BICA MÓVEL E AREJADOR, 1/2 " OU 3/4 "	UN	4,00	125,24	161,33	645,32	0,02 %
17.1.19	86909	SINAPI	TORNEIRA CROMADA TUBO MÓVEL, DE MESA, 1/2" OU 3/4", PARA PIA DE COZINHA, PADRÃO ALTO - FORNECIMENTO E INSTALAÇÃO. AF_01/2020	UN	7,00	186,09	239,72	1.678,04	0,05 %
17.1.20	86916	SINAPI	TORNEIRA PLÁSTICA 3/4" PARA TANQUE - FORNECIMENTO E INSTALAÇÃO. AF_01/2020	UN	6,00	22,28	28,70	172,20	0,00 %
17.1.21	86916	SINAPI	TORNEIRA PLÁSTICA 3/4" PARA TANQUE - FORNECIMENTO E INSTALAÇÃO. AF_01/2020	UN	11,00	22,28	28,70	315,70	0,01 %
17.1.22	C2498	SEINFRA	TORNEIRA DE BÓIA D= 25mm (1")	UN	1,00	58,45	75,29	75,29	0,00 %
17.1.23	C2172	SEINFRA	REGISTRO DE PRESSÃO C/CANOPLA CROMADA D= 20mm (3/4")	UN	19,00	105,52	135,93	2.582,67	0,07 %
17.1.24	C2157	SEINFRA	REGISTRO DE GAVETA BRUTO D= 20mm (3/4")	UN	5,00	57,74	74,38	371,90	0,01 %
17.1.25	C2158	SEINFRA	REGISTRO DE GAVETA BRUTO D= 25mm (1")	UN	8,00	77,76	100,17	801,36	0,02 %
17.1.26	C2160	SEINFRA	REGISTRO DE GAVETA BRUTO D= 40mm (1 1/2")	UN	6,00	130,36	167,92	1.007,52	0,03 %
17.1.27	C2163	SEINFRA	REGISTRO DE GAVETA BRUTO D= 80mm (3")	UN	5,00	377,15	485,84	2.429,20	0,07 %
17.1.28	C2166	SEINFRA	REGISTRO DE GAVETA C/CANOPLA CROMADA D= 20mm (3/4")	UN	39,00	110,30	142,08	5.541,12	0,16 %
17.1.29	C2167	SEINFRA	REGISTRO DE GAVETA C/CANOPLA CROMADA D= 25mm (1")	UN	10,00	129,23	166,47	1.664,70	0,05 %
17.1.30	C2169	SEINFRA	REGISTRO DE GAVETA C/CANOPLA CROMADA D= 40mm (1 1/2")	UN	12,00	190,64	245,58	2.946,96	0,08 %
17.1.31	080555	AGETOP CIVIL	LIGAÇÃO FLEXÍVEL METÁLICA DIAM.1/2"(ENGATE)	Un	11,00	50,94	65,62	721,82	0,02 %
17.1.32	080555	AGETOP CIVIL	LIGAÇÃO FLEXÍVEL METÁLICA DIAM.1/2"(ENGATE)	Un	7,00	50,94	65,62	459,34	0,01 %
17.1.33	2025	ORSE	Chuveiro elétrico de plástico (lorenzetti ou similar)	un	12,00	114,02	146,88	1.762,56	0,05 %
17.1.34	9502	ORSE	Ducha higiênica com registro, linha Link, ref. 1984.C.ACT. LNK, da DECA ou similar	un	4,00	471,98	608,00	2.432,00	0,07 %
17.1.35	2025	ORSE	Chuveiro elétrico de plástico (lorenzetti ou similar)	un	4,00	114,02	146,88	587,52	0,02 %
17.1.36	ED-50313	SETOP	CHUVEIRO ELÉTRICO CROMADO, TENSÃO 127V/220V, POTÊNCIA 5500W/6800W, INCLUSIVE BRAÇO, FORNECIMENTO E INSTALAÇÃO	un	5,00	246,98	318,15	1.590,75	0,05 %
17.1.37	99635	SINAPI	VÁLVULA DE DESCARGA METÁLICA, BASE 1 1/2", ACABAMENTO METÁLICO CROMADO - FORNECIMENTO E INSTALAÇÃO. AF_08/2021	UN	23,00	382,28	492,45	11.326,35	0,32 %
17.1.38	052731	SBC	CAIXA D'AGUA EM POLIETILENO 15000 LITROS COM TAMPA	UN	1,00	7.266,98	9.361,32	9.361,32	0,27 %
17.1.39	89711	SINAPI	TUBO PVC, SERIE NORMAL, ESGOTO PREDIAL, DN 40 MM, FORNECIDO E INSTALADO EM RAMAL DE DESCARGA OU RAMAL DE ESGOTO SANITÁRIO. AF_08/2022	M	23,00	19,97	25,72	591,56	0,02 %
17.1.40	103013	SINAPI	VÁLVULA DE RETENÇÃO, DE BRONZE, PÉ COM CRIVOS, ROSCÁVEL, 1 1/2" - FORNECIMENTO E INSTALAÇÃO. AF_08/2021	UN	1,00	138,85	178,86	178,86	0,01 %
17.1.41	99620	SINAPI	VÁLVULA DE RETENÇÃO HORIZONTAL, DE BRONZE, ROSCÁVEL, 1" - FORNECIMENTO E INSTALAÇÃO. AF_08/2021	UN	1,00	160,85	207,20	207,20	0,01 %
17.1.42	C3489	SEINFRA	CAIXA DE INSPEÇÃO EM ALVENARIA P/ LIGAÇÃO CONDOMINIAL DI=30x30cm	UN	9,00	176,16	226,92	2.042,28	0,06 %
17.1.43	053016	SBC	CAIXA SIFONADA ALVENARIA TIJOLOS 1,50x1,50m TAMPA CEGA	UN	1,00	1.735,76	2.236,00	2.236,00	0,06 %
17.1.44	053347	SBC	TAMPA DE FERRO FUNDIDO PARA CAIXAS INSPECAO/GORDURA 30x30cm UN	UN	9,00	221,72	285,61	2.570,49	0,07 %
17.1.45	10332	ORSE	Tampa de ferro fundido 60x60 cm - tipo leve	un	2,00	474,64	611,43	1.222,86	0,04 %
17.1.46	12140	ORSE	Abragaadeira metálica tipo "D" de 1"	un	6,00	5,62	7,23	43,38	0,00 %
17.1.47	7750	ORSE	Abragaadeira metálica tipo "D" de 1 1/4"	un	13,00	6,77	8,72	113,36	0,00 %
17.1.48	9427	ORSE	Abragaadeira metálica tipo "D" de 1 1/2"	un	13,00	5,86	7,54	98,02	0,00 %
17.1.49	11819	ORSE	Abragaadeira metálica tipo "D" de 2"	un	20,00	6,99	9,00	180,00	0,01 %
17.1.50	10448	ORSE	Abragaadeira metálica tipo "D" de 4"	un	8,00	10,06	12,95	103,60	0,00 %
17.1.51	95545	SINAPI	SABONETEIRA DE PAREDE EM METAL CROMADO, INCLUSO FIXAÇÃO. AF_01/2020	UN	32,00	76,24	98,21	3.142,72	0,09 %



17.1.52	95543	SINAPI	PORTA TOALHA BANHO EM METAL CROMADO, TIPO BARRA, INCLUSO FIXAÇÃO. AF 01/2020	UN	30,00	101,00	130,10	3.903,00	0,11 %	
17.1.53	080530	AGETOP CIVIL	PORTA PAPEL HIGIÊNICO EM LOUÇA - EMBUTIR	Un	23,00	55,08	70,95	1.631,85	0,05 %	
17.1.54	080740	AGETOP CIVIL	MEIA SABONETEIRA EM LOUÇA DE EMBUTIR	Un	17,00	59,93	77,20	1.312,40	0,04 %	
18			INSTALAÇÕES MECÂNICAS E DE UTILIDADES					18.730,44	18.730,44	0,54 %
18.1			AR CONDICIONADO CENTRAL					1.437,84	1.437,84	0,04 %
18.1.1			Acessórios					1.437,84	1.437,84	0,04 %
18.1.1.1	Mercado_08	Próprio	Gaiola anti-furto em aço para aparelho condicionador de janela 30 kBTU/h	UN	1,00	372,06	479,28	479,28	0,01 %	
18.1.1.2	Mercado_08	Próprio	Gaiola anti-furto em aço para aparelho condicionador de janela 21 kBTU/h	UN	1,00	372,06	479,28	479,28	0,01 %	
18.1.1.3	Mercado_08	Próprio	Gaiola anti-furto em aço para aparelho condicionador de janela 10 kBTU/h	UN	1,00	372,06	479,28	479,28	0,01 %	
18.2			VENTILAÇÃO MECÂNICA					5.565,78	5.565,78	0,16 %
18.2.1			Rede de dutos					2.377,58	2.377,58	0,07 %
18.2.1.1	C4123	SEINFRA	REDE DE INSUFLAMENTO/RETORNO C/ DUTOS EM CHAPA GALVANIZADA, DEFLETORES, CHAVEAMENTOS, FIXAÇÕES, ISOLAMENTO TÉRMICO EM CHAPAS DE ISOPOR AUTO-EXTINGUIVEL, DUTOS FLEXÍVEIS DE LIGAÇÃO ETC.	KG	8,00	15,35	19,77	158,16	0,00 %	
18.2.1.2	C4123	SEINFRA	REDE DE INSUFLAMENTO/RETORNO C/ DUTOS EM CHAPA GALVANIZADA, DEFLETORES, CHAVEAMENTOS, FIXAÇÕES, ISOLAMENTO TÉRMICO EM CHAPAS DE ISOPOR AUTO-EXTINGUIVEL, DUTOS FLEXÍVEIS DE LIGAÇÃO ETC.	KG	16,00	15,35	19,77	316,32	0,01 %	
18.2.1.3	C3874	SEINFRA	GRELHA DE INSUFLAMENTO/RETORNO, EM ALUMÍNIO DE 0,26 M2 À 0,49 M2 (FORNECIMENTO E MONTAGEM)	UN	1,00	260,45	335,51	335,51	0,01 %	
18.2.1.4	10183	ORSE	Curva 45° em chapa galvanizada nº18, diam=300mm, p/sistema exaustão (obra: Mercado de Lagarto)	un	2,00	282,17	363,49	726,98	0,02 %	
18.2.1.5	10183	ORSE	Curva 45° em chapa galvanizada nº18, diam=300mm, p/sistema exaustão (obra: Mercado de Lagarto)	un	2,00	282,17	363,49	726,98	0,02 %	
18.2.1.6	Mercado_09	Próprio	Conexão alargadora de seção (expansão 0 19,m / 0 40 cm)	UN	1,00	88,21	113,63	113,63	0,00 %	
18.2.2			Equipamentos auxiliares					2.507,04	2.507,04	0,07 %
18.2.2.1	8445	ORSE	Coifa em aço inox com filtro 120x70x25cm, Multinox ou similar	un	1,00	1.946,16	2.507,04	2.507,04	0,07 %	
18.2.3			Acessórios					681,16	681,16	0,02 %
18.2.3.1	C0090	SEINFRA	APARELHO DE APOIO EM NEOPRENE	KG	3,00	62,85	80,96	242,88	0,01 %	
18.2.3.2	C0090	SEINFRA	Apoio simples ("berço") para tubulação horizontal de exaustão 0 19,5 cm	KG	3,00	62,85	80,96	242,88	0,01 %	
18.2.3.3	C0090	SEINFRA	Apoio simples ("berço") para tubulação vertical de exaustão 0 40 cm	KG	2,00	62,85	80,96	161,92	0,00 %	
18.2.3.4	8925	ORSE	Abraçadeira metálica tipo "D" de 3"	un	3,00	8,67	11,16	33,48	0,00 %	
18.3			GÁS COMBUSTÍVEL					8.971,51	8.971,51	0,26 %
18.3.1			Tubulações de aço carbono e conexões de ferro maleável					8.971,51	8.971,51	0,26 %
18.3.1.1	10.50.03	SUDECAP	TUBO DE AÇO PRETO SCH-40 SEM COSTURA D= 3/4"	M	18,00	172,48	222,18	3.999,24	0,11 %	
18.3.1.2	10.50.02	SUDECAP	TUBO DE AÇO PRETO SCH-40 SEM COSTURA D= 1/2"	M	18,00	149,63	192,75	3.469,50	0,10 %	
18.3.1.3	C2394	SEINFRA	TE REDUÇÃO AÇO GALVANIZADO 3/4" X 1/2"	UN	2,00	36,97	47,62	95,24	0,00 %	
18.3.1.4	92953	SINAPI	LUVA DE REDUÇÃO, EM FERRO GALVANIZADO, 3/4" X 1/2", CONEXÃO ROSQUEADA, INSTALADO EM RAMAIS E SUB-RAMAS DE GÁS - FORNECIMENTO E INSTALAÇÃO. AF_10/2020	UN	3,00	24,92	32,10	96,30	0,00 %	
18.3.1.5	92953	SINAPI	LUVA DE REDUÇÃO, EM FERRO GALVANIZADO, 3/4" X 1/2", CONEXÃO ROSQUEADA, INSTALADO EM RAMAIS E SUB-RAMAS DE GÁS - FORNECIMENTO E INSTALAÇÃO. AF_10/2020	UN	3,00	24,92	32,10	96,30	0,00 %	
18.3.1.6	92694	SINAPI	NIPLE, EM FERRO GALVANIZADO, CONEXÃO ROSQUEADA, DN 20 (3/4"), INSTALADO EM RAMAIS E SUB-RAMAS DE GÁS - FORNECIMENTO E INSTALAÇÃO. AF 10/2020	UN	8,00	22,97	29,58	236,64	0,01 %	
18.3.1.7	92692	SINAPI	NIPLE, EM FERRO GALVANIZADO, CONEXÃO ROSQUEADA, DN 15 (1/2"), INSTALADO EM RAMAIS E SUB-RAMAS DE GÁS - FORNECIMENTO E INSTALAÇÃO. AF 10/2020	UN	2,00	14,62	18,83	37,66	0,00 %	
18.3.1.8	C1705	SEINFRA	LUVA AÇO GALV. D=15mm (1/2") À 25mm (1")	UN	2,00	47,72	61,47	122,94	0,00 %	
18.3.1.9	92905	SINAPI	UNIÃO, EM FERRO GALVANIZADO, CONEXÃO ROSQUEADA, DN 20 (3/4"), INSTALADO EM RAMAIS E SUB-RAMAS DE GÁS - FORNECIMENTO E INSTALAÇÃO. AF 10/2020	UN	3,00	50,13	64,57	193,71	0,01 %	
18.3.1.10	93101	SINAPI	COTOVELO EM BRONZE/LATÃO, DN 22 MM X 3/4", 90 GRAUS, SEM ANEL DE SOLDA, BOLSA X ROSCA F, INSTALADO EM RAMAL E SUB-RAMAL DE HIDRÁULICA PREDIAL - FORNECIMENTO E INSTALAÇÃO. AF_04/2022	UN	3,00	31,29	40,30	120,90	0,00 %	
18.3.1.11	93100	SINAPI	COTOVELO EM BRONZE/LATÃO, DN 22 MM X 1/2", 90 GRAUS, SEM ANEL DE SOLDA, BOLSA X ROSCA F, INSTALADO EM RAMAL E SUB-RAMAL DE HIDRÁULICA PREDIAL - FORNECIMENTO E INSTALAÇÃO. AF_04/2022	UN	5,00	27,95	36,00	180,00	0,01 %	
18.3.1.12	95249	SINAPI	VÁLVULA DE ESFERA BRUTA, BRONZE, ROSCÁVEL, 3/4" - FORNECIMENTO E INSTALAÇÃO. AF 08/2021	UN	4,00	50,99	65,68	262,72	0,01 %	
18.3.1.13	C2307	SEINFRA	TAMPÃO EM AÇO GALV. D=15mm (1/2") À 25mm(1")	UN	1,00	15,62	20,12	20,12	0,00 %	
18.3.1.14	C2307	SEINFRA	TAMPÃO EM AÇO GALV. D=15mm (1/2") À 25mm(1")	UN	2,00	15,62	20,12	40,24	0,00 %	
18.4			EQUIPAMENTOS E ACESSÓRIOS					2.755,31	2.755,31	0,08 %
18.4.1	7838	ORSE	Pig Tail ou chicote flexível de cobre, B-190, para condução de gás	un	2,00	56,40	72,65	145,30	0,00 %	
18.4.2	091011	AGETOP CIVIL	REGULADOR DE PRESSÃO PRIMEIRO ESTÁGIO, 8 KG/H, REGULÁVEL COM MANÔMETRO, PRESSÃO DE ENTRADA 2 A 18 BAR E PRESSÃO DE SAÍDA 0,5 A 2 BAR, CONEXÕES DE ENTRADA E SAÍDA 1/4" NPT	Un	1,00	335,26	431,88	431,88	0,01 %	
18.4.3	9093	ORSE	Regulador de baixa pressão, d=15mm, tipo Fisher, classe 300, 2º estágio (instalação gás)	un	2,00	684,71	882,04	1.764,08	0,05 %	
18.4.4	10.50.13	SUDECAP	REGISTRO PARA GAS D= 1/2" NPT X 3/8" BM	UN	2,00	61,89	79,72	159,44	0,00 %	
18.4.5	8980	ORSE	Manômetro 0 a 300 psi, conexão 1/4" BSP - fornecimento e instalação	un	1,00	183,63	236,55	236,55	0,01 %	
18.4.6	067229	SBC	ABRACADEIRA GALVANIZADA PARA TUBOS DE 3/4"	UN	6,00	2,34	3,01	18,06	0,00 %	



19			SISTEMA DE PROTEÇÃO CONTRA DESCARGAS ATMOSFÉRICAS (SPDA)				67.885,08	67.885,08	1,94 %
19.1			Captores				51.218,03	51.218,03	1,47 %
19.1.1	96989	SINAPI	CAPTOR TIPO FRANKLIN PARA SPDA - FORNECIMENTO E INSTALAÇÃO. AF 08/2023	UN	1,00	137,49	177,11	177,11	0,01 %
19.1.2	96973	SINAPI	CORDOALHA DE COBRE NU 35 MM². NÃO ENTERRADA, COM ISOLADOR - FORNECIMENTO E INSTALAÇÃO. AF 08/2023	M	600,00	64,99	83,72	50.232,00	1,44 %
19.1.3	10908	ORSE	Barra de aço galvanizado, 010mm x 6,00m	un	12,00	52,33	67,41	808,92	0,02 %
19.2			Conectores e Terminais				6.047,32	6.047,32	0,17 %
19.2.1	13039	ORSE	Aterramento composto de 3 hastes de cobre Ø 5/8" x 2,40m, interligada com cabo de cobre 50mm²	un	2,00	395,19	509,08	1.018,16	0,03 %
19.2.2	C0860	SEINFRA	CONECTOR SPLIT - BOLT P/ CABOS ATE 35MM2	UN	40,00	12,18	15,69	627,60	0,02 %
19.2.3	11.92.02	SUDECAP	CONECTOR DE BRONZE C/FURO VERTICAL P/CAPTOR	UN	76,00	22,10	28,46	2.162,96	0,06 %
19.2.4	8389	ORSE	Clips 5/8" para haste de aterramento galvanizada ref.TEL-5238	un	130,00	13,37	17,22	2.238,60	0,06 %
19.3			Cabos de Descida				2.291,94	2.291,94	0,07 %
19.3.1	10908	ORSE	Barra de aço redonda re-bar3/8" x 3,00m	un	34,00	52,33	67,41	2.291,94	0,07 %
19.4			Eletrodos de Terra				8.182,95	8.182,95	0,23 %
19.4.1	10908	ORSE	Barra de aço redonda re-bar3/8" x 3,00m	un	43,00	52,33	67,41	2.898,63	0,08 %
19.4.2	96985	SINAPI	HASTE DE ATERRAMENTO, DIÂMETRO 5/8", COM 3 METROS - FORNECIMENTO E INSTALAÇÃO. AF 08/2023	UN	2,00	81,44	104,91	209,82	0,01 %
19.4.3	96977	SINAPI	CORDOALHA DE COBRE NU 50 MM². ENTERRADA - FORNECIMENTO E INSTALAÇÃO. AF 08/2023	M	75,00	52,53	67,66	5.074,50	0,15 %
19.5			Caixa de inspeção				144,84	144,84	0,00 %
19.5.1	98111	SINAPI	CAIXA DE INSPEÇÃO PARA ATERRAMENTO, CIRCULAR, EM POLIETILENO, DIÂMETRO INTERNO = 0,3 M. AF 12/2020	UN	2,00	56,22	72,42	144,84	0,00 %
20			SERVIÇOS DIVERSOS				234.249,70	234.249,70	6,70 %
20.1	191	ORSE	Divisória em granito cinza andorinha polido, e=2cm, inclusive montagem com ferragens - Rev 02	m²	43,50	811,74	1.045,68	45.487,08	1,30 %
20.2	191	ORSE	Divisória em granito cinza andorinha polido, e=2cm, inclusive montagem com ferragens - Rev 02	m²	10,50	811,74	1.045,68	10.979,64	0,31 %
20.3	191	ORSE	Divisória em granito cinza andorinha polido, e=2cm, inclusive montagem com ferragens - Rev 02	m²	53,00	811,74	1.045,68	55.421,04	1,59 %
20.4	191	ORSE	Divisória em granito cinza andorinha polido, e=2cm, inclusive montagem com ferragens - Rev 02	m²	35,70	811,74	1.045,68	37.330,77	1,07 %
20.5	98685	SINAPI	RODAPÉ EM GRANITO, ALTURA 10 CM. AF_09/2020	M	65,80	92,01	118,52	7.798,61	0,22 %
20.6	9044	ORSE	Rodopia em granito cinza andorinha, h = 7 cm, e=2cm, aplicado com argamassa industrializada ac-i, com acabamento aboleado	m	99,50	27,82	35,83	3.565,08	0,10 %
20.7	9044	ORSE	Rodopia em granito cinza andorinha, h = 7 cm, e=2cm, aplicado com argamassa industrializada ac-i, com acabamento aboleado	m	130,80	27,82	35,83	4.686,56	0,13 %
20.8	9044	ORSE	Rodopia em granito cinza andorinha, h = 7 cm, e=2cm, aplicado com argamassa industrializada ac-i, com acabamento aboleado	m	90,40	27,82	35,83	3.239,03	0,09 %
20.9	9044	ORSE	Rodopia em granito cinza andorinha, h = 7 cm, e=2cm, aplicado com argamassa industrializada ac-i, com acabamento aboleado	m	19,20	27,82	35,83	687,93	0,02 %
20.10	8865	ORSE	Fornecimento de barra redonda de aço mecanica laminada 1/2" para proteção de esquadrias, inclusive chumbamento	m	2,00	41,85	53,91	107,82	0,00 %
20.11	6069	ORSE	Guarda-corpo Metálico para Escada Marinheiro em aço CA-50 - Rev. 01	m	10,90	273,09	351,79	3.834,51	0,11 %
20.12	111700	SBC	ESCADA MARINHEIRO PERFIL 1.1/2" DE ACO COM GUARDA CORPO	M	11,79	2.214,70	2.852,97	33.636,51	0,96 %
20.13	13126	ORSE	Piso/Plataforma em chapa expandida 1/4" (50x1,50m) com cantoneira L1/4"x1/4" (Obra Palácio Museu Olimpio Campos)	un	1,00	325,81	419,70	419,70	0,01 %
20.14	C4642	SEINFRA	ASSENTO / BANCO - ARTICULÁVEL PARA BANHO DE DEFICIENTE	UN	2,00	694,46	894,60	1.789,20	0,05 %
20.15	190716	SEDOP	Barra 90cm para PNE	m	8,00	227,35	292,87	2.342,96	0,07 %
20.16	190716	SEDOP	Barra 45cm para PNE	m	2,00	227,35	292,87	585,74	0,02 %
20.17	C0361	SEINFRA	BANCO EM ALVENARIA, TAMPO EM CONCRETO, C/ENCOSTO H=80cm (PINTADO)	M	2,85	188,79	243,19	693,09	0,02 %
20.18	C0361	SEINFRA	BANCO EM ALVENARIA, TAMPO EM CONCRETO, C/ENCOSTO H=80cm (PINTADO)	M	9,20	188,79	243,19	2.237,34	0,06 %
20.19	C0864	SEINFRA	CONJUNTO DE MASTRO P/ TRÊS BANDEIRAS E PEDESTAL	UN	3,00	4.123,48	5.311,86	15.935,58	0,46 %
20.20	200192	SBC	QUADRO NEGRO 1,30x3,20m BASE COMPENSADO E LAMINADO 1mm	UN	2,00	1.112,66	1.433,32	2.866,64	0,08 %
20.21	111616	SBC	ALCAPAO/TAMPA 0,60x0,60m VISITA CHAPA ACO 3/16"	UN	1,00	469,55	604,87	604,87	0,02 %
21			SERVIÇOS FINAIS				3.635,76	3.635,76	0,10 %
21.1	2450	ORSE	Limpeza geral	m²	1.211,92	2,33	3,00	3.635,76	0,10 %

SINAPI - 09/2024 - Maranhão
SBC - 06/2024 - Maranhão
ORSE - 04/2024 - Sergipe
SEDOP - 05/2024 - Pará
SEINFRA - 028 - Ceará
SETOP - 01/2024 - Minas Gerais
IOPEs - 03/2024 - Espírito Santo
SIURB - 01/2024 - São Paulo
SUDECAP - 01/2024 - Minas Gerais
CPOSCDHU - 03/2024 - São Paulo
AGESUL - 01/2024 - Mato Grosso do Sul
AGETOP CIVIL - 02/2024 - Goiás
EMBASA - 01/2024 - Bahia
EMOP - 04/2024 - Rio de Janeiro

Total sem BDI 2.712.446,26
Total do BDI 781.307,87
Total Geral 3.493.754,13



Composições Analíticas com Preço Unitário
 REPAQUAÇÃO CRECHE PROINFANCIA TIPO B - Projeto FNDE em Coelho Neto /
 Maranhão - Bairro Subestação

B.D.I.
 28,82%

Encargos Sociais
 Desonerado: embutido nos preços unitário dos
 insumos de mão de obra, de acordo com as bases.

Composições Analíticas com Preço Unitário

Composições Principais								
1.1	Código	Banco	Descrição	Tipo	Und	Quant.	Valor Unit	Total
Composição	5088	ORSE	Barracão para Obras de Médio Porte Reaproveitamento 2 vezes	Mobilização / Instalações Provisórias / Desmobilização	m²	1,0000000	237,49	237,49
Item	Código	Banco	Descrição	Tipo	Und	Quant.	Valor Unit	Total
Composição	54	ORSE	Barracão para escritório de obra porte médio s=43,56m2 com materiais novos	Mobilização / Instalações Provisórias / Desmobilização	un	0,0115000	20.700,39	238,05

Detalhamento de Cálculo ORSE

Item	Código	Banco	Descrição	Tipo	Und	Quant.	Valor Unit	Total
Insumo	00002696/SIN API	ORSE	Encanador ou bombeiro hidraulico (horista)	Mão de Obra	h	0,2746200	18,21	5,00
Insumo	00002688/SIN API	ORSE	Eletroduto pvc flexivel corrugado, cor amarela, de 25 mm	Material	m	0,4140000	2,33	0,96
Insumo	00006111/SIN API	ORSE	Servente de obras (horista)	Mão de Obra	h	2,2617181	13,65	30,87
Insumo	158	ORSE	Almoço (Participação do empregador)	Material	un	0,4594685	14,00	6,43
Insumo	11240	ORSE	Alicate com isolamento	Material	un	0,0001261	47,69	0,00
Insumo	11242	ORSE	Chave inglesa 12"	Material	un	0,0000631	34,00	0,00
Insumo	10579	ORSE	Chave de fenda chata 30 cm	Material	un	0,0002950	26,89	0,00
Insumo	2378	ORSE	Vale transporte	Material	un	0,3600905	4,50	1,62
Insumo	10362	ORSE	Seguro de vida e acidente em grupo	Serviços	un	0,0203105	12,54	0,25
Insumo	941	ORSE	Fardamento com mangas curta	Material	un	0,0067702	190,62	1,29
Insumo	00012893/SIN API	ORSE	Bota de segurança com biqueira de aço e colarinho acolchoado	Material	par	0,0034632	65,04	0,22
Insumo	10596	ORSE	Protetor auricular	Material	un	0,0203105	4,90	0,09
Insumo	00012895/SIN API	ORSE	Capacete de segurança aba frontal com suspensão de polietileno, sem jugular (classe b)	Material	un	0,0027081	13,55	0,03
Insumo	11241	ORSE	Alicate volt-ampermetro	Material	un	0,0001261	163,00	0,02
Insumo	10599	ORSE	Protetor solar fps 30 com 120ml	Material	un	0,0081242	18,00	0,14
Insumo	1651	ORSE	Óculos branco proteção	Material	pr	0,0035263	6,35	0,02
Insumo	00012892/SIN API	ORSE	Luva raspa de couro, cano curto (punho *7* cm)	Material	par	0,0103809	12,19	0,12
Insumo	10492	ORSE	Cesta Básica	Material	un	0,0203105	175,00	3,55
Insumo	10517	ORSE	Exames admissionais/demissionais (checkup)	Serviços	cj	0,0018054	300,00	0,54
Insumo	00012894/SIN API	ORSE	Capa para chuva em pvc com forro de poliester, com capuz (amarela ou azul)	Material	un	0,0009027	17,61	0,01
Insumo	10761	ORSE	Refeição - café da manhã (café com leite e dois pães com manteiga)	Serviços	un	0,4594685	5,00	2,29
Insumo	00012001/SIN API	ORSE	Caixa octogonal de fundo movel, em pvc, de 4" x 4", para eletroduto flexivel corrugado	Material	un	0,0690000	4,63	0,31
Insumo	00002436/SIN API	ORSE	Eletricista (horista)	Mão de Obra	h	0,6306600	18,21	11,48
Insumo	00000939/SIN API	ORSE	Fio de cobre, solido, classe 1, isolacao em pvc/a, antichama bwf-b, 450/750v, secao nominal 2,5 mm2	Material	m	2,0700000	2,04	4,22
Insumo	00002711/SIN API	ORSE	Carrinho de mao de aço capacidade 50 a 60 l, pneu com camara	Material	un	0,0004523	184,50	0,08
Insumo	4729	ORSE	Marreta 1 kg com cabo	Material	un	0,0002262	31,50	0,00
Insumo	10788	ORSE	Pá quadrada	Material	un	0,0004523	36,90	0,01
Insumo	4728	ORSE	Talhadeira chata 10"	Material	un	0,0006785	18,58	0,01
Insumo	00020111/SIN API	ORSE	Fita isolante adesiva antichama, uso ate 750 v, em rolo de 19 mm x 20 m	Material	un	0,0207000	10,40	0,21
Insumo	629	ORSE	Compensado resinado 10mm - Madeirit ou similar	Material	m²	1,2017500	28,10	33,76
Insumo	1567	ORSE	Madeira massaranduba serrada (peça) 5cm x 11cm (0,0055 m³/m)	Material	m	0,6430455	30,00	19,29
Insumo	11249	ORSE	Serra circular eletrica portatil	Equipamento	un	0,0000845	518,00	0,04
Insumo	11244	ORSE	Martelo com unha	Material	un	0,0001689	48,95	0,00
Insumo	11248	ORSE	Furadeira e Parafusadeira eletrica Bosch ou Similar profissional	Equipamento	un	0,0000845	246,00	0,02
Insumo	10577	ORSE	Serrote 40cm	Material	un	0,0000845	29,90	0,00
Insumo	10578	ORSE	Formão grande	Material	un	0,0001689	15,15	0,00
Insumo	00001213/SIN API	ORSE	Carpinteiro de formas (horista)	Mão de Obra	h	0,8445793	18,21	15,37
Insumo	11253	ORSE	Tarracha para tubos PVC de 1/2"	Material	un	0,0003021	25,50	0,00
Insumo	10592	ORSE	Lima chata 12"	Material	un	0,0000275	37,36	0,00
Insumo	11256	ORSE	Tarracha para tubos PVC de 1 1/2"	Material	un	0,0001098	60,00	0,00
Insumo	11257	ORSE	Tarracha para tubos PVC de 1 1/4"	Material	un	0,0001098	32,30	0,00
Insumo	11255	ORSE	Tarracha para tubos PVC de 1"	Material	un	0,0001648	63,00	0,01
Insumo	11254	ORSE	Tarracha para tubos PVC de 3/4"	Material	un	0,0001922	22,80	0,00
Insumo	10593	ORSE	Praio simples 30cm	Material	un	0,0000275	19,57	0,00
Insumo	00001872/SIN API	ORSE	Caixa de passagem, em pvc, de 4" x 2", para eletroduto flexivel corrugado	Material	un	0,1150000	1,79	0,20
Insumo	1117	ORSE	Interruptor embutir 01 seção simples com placa	Material	un	0,0460000	3,40	0,15
Insumo	9096	ORSE	Tomada 2p + t, ABNT, de embutir, 10 A, com placa em pvc	Material	un	0,0690000	8,87	0,61
Insumo	00002674/SIN API	ORSE	Eletroduto de pvc rigido roscavel de 3/4 ", sem luva	Material	m	0,4140000	4,43	1,83
Insumo	00004718/SIN API	ORSE	Pedra britada n. 2 (19 a 38 mm) posto pedreira/fornecedor, sem frete	Material	m³	0,0146731	135,37	1,98
Insumo	00001379/SIN API	ORSE	Cimento portland composto cp II-32	Material	kg	7,2316185	0,78	5,64
Insumo	00000367/SIN API	ORSE	Areia grossa - posto jazida/fornecedor (retirado na jazida,sem transporte)	Material	m³	0,0266723	111,43	2,97
Insumo	00004721/SIN API	ORSE	Pedra britada n. 1 (9,5 a 19 mm) posto pedreira/fornecedor,sem frete	Material	m³	0,0048910	134,66	0,65
Insumo	00004750/SIN API	ORSE	Pedreiro (horista)	Mão de Obra	h	0,4901999	18,21	8,92
Insumo	00000378/SIN API	ORSE	Armador (horista)	Mão de Obra	h	0,0116654	18,21	0,21
Insumo	10586	ORSE	Torqueza	Material	un	0,0000023	36,90	0,00
Insumo	10585	ORSE	Arco de serra	Material	un	0,0000023	19,90	0,00



Insumo	10790	ORSE	Prumo de face	Material	un	0,000490	25,95	0,00
Insumo	11247	ORSE	Serra mármore	Material	un	0,000490	327,80	0,01
Insumo	11264	ORSE	Marreta de 1/2 kg com cabo	Material	un	0,000980	13,52	0,00
Insumo	11265	ORSE	Martelo de borracha com cabo	Material	un	0,001961	18,75	0,00
Insumo	4174	ORSE	Desempenadeira de aço lisa, cabo madeira, ref.143, Atlas ou similar	Material	un	0,0002451	10,80	0,00
Insumo	4722	ORSE	Colher de pedreiro	Material	un	0,001961	18,80	0,00
Insumo	10789	ORSE	Nível de bolha de madeira	Material	un	0,000980	15,40	0,00
Insumo	11246	ORSE	Escala métrica de bambú	Material	Un	0,0003431	10,22	0,00
Insumo	10282	ORSE	Regua de alumínio c/ 2,00m (para pedreiro)	Material	un	0,000980	40,80	0,00
Insumo	11243	ORSE	Martelo sem unha	Material	un	0,000490	28,00	0,00
Insumo	11245	ORSE	Desempoladeira de madeira 12x22	Material	un	0,0003431	11,60	0,00
Insumo	425	ORSE	Cadeado 40mm, Papatz ou similar	Material	un	0,0460000	25,40	1,16
Insumo	1886	ORSE	Prego 1 1/2" x 13 (15 x 18)	Material	kg	0,0138000	18,40	0,25
Insumo	1803	ORSE	Porta cadeado médio	Material	un	0,0460000	8,00	0,36
Insumo	00002692/SIN API	ORSE	Desmoldante protetor para formas de madeira, de base oleosaemulsionada em agua	Material	l	0,0000528	8,55	0,00
Insumo	00005067/SIN API	ORSE	Prego de aço polido com cabeça 16 x 24 (2 1/4 x 12)	Material	kg	0,0010557	17,51	0,01
Insumo	630	ORSE	Compensado resinado 12mm - Madeirit ou similar	Material	m²	0,0013020	40,08	0,05
Insumo	1569	ORSE	Madeira mista serrada (barrote) 6 x 6cm - 0,0036 m3/m (angelim, louro)	Material	m	1,4689776	6,75	9,91
Insumo	00043130/SIN API	ORSE	Arame galvanizado 12 bwg, d = 2,76 mm (0,048 kg/m) ou 14 bwg, d = 2,11 mm (0,026 kg/m)	Material	kg	0,0005279	26,90	0,01
Insumo	00004509/SIN API	ORSE	Sarrafo *2,5 x 10* cm em pinus, mista ou equivalente da regio - bruta	Material	m	0,0046803	6,02	0,02
Insumo	00000370/SIN API	ORSE	Areia media - posto jazida/fornecedor (retirado na jazida, sem transporte)	Material	m³	0,0022103	110,00	0,24
Insumo	00001106/SIN API	ORSE	Cal hidratada ch-i para argamassas	Material	kg	0,6948760	1,19	0,82
Insumo	2212	ORSE	Tijolo cerâmico maciço 5 x 9 x 19cm	Material	un	0,5004800	0,55	0,27
Insumo	1113	ORSE	Impermeabilizante para concretos e argamassas Vedacit ou similar	Material	kg	0,0022080	7,36	0,01
Insumo	82	ORSE	Aço ca-60 4,2 a 9,5 mm	Material	kg	0,0088550	7,00	0,06
Insumo	00039315/SIN API	ORSE	Espacador / distanciador tipo garra dupla, em plastico, cobertura *20* mm, para ferragens de lajes e fundo de vigas	Material	un	0,0065228	0,35	0,00
Insumo	00039017/SIN API	ORSE	Espacador / distanciador circular com entrada lateral, em plastico, para vergalhao *4,2 a 12,5* mm, cobertura 20 mm	Material	un	0,0065228	0,22	0,00
Insumo	00043132/SIN API	ORSE	Arame recozido 16 bwg, d = 1,65 mm (0,016 kg/m) ou 18 bwg, d = 1,25 mm (0,01 kg/m)	Material	kg	0,0003261	26,90	0,00
Insumo	981	ORSE	Fita veda rosca 18mm	Material	m	0,0784300	0,22	0,01
Insumo	00006016/SIN API	ORSE	Registro gaveta bruto em latao forjado, bitola 3/4 " (ref 1509)	Material	un	0,0115000	36,07	0,41
Insumo	2261	ORSE	Torneira plástica para lavatório 1/2", HERC 1195 ou similar	Material	un	0,0230000	8,04	0,18
Insumo	00006153/SIN API	ORSE	Valvula em plastico branco para tanque ou lavatorio 1 ", sem unho e sem ladrao	Material	un	0,0230000	4,70	0,10
Insumo	00006141/SIN API	ORSE	Engate/rabicho flexivel plastico (pvc ou abs) branco 1/2 " x 30 cm	Material	un	0,0460000	4,84	0,22
Insumo	982	ORSE	Fixação p/ lavatório - parafusos (deca - ref: sp-7 ou similar)	Material	cj	0,0230000	12,66	0,29
Insumo	00006145/SIN API	ORSE	Sifao plastico tipo copo para pia americana 1.1/2 x 1.1/2 "	Material	un	0,0230000	16,18	0,37
Insumo	00010425/SIN API	ORSE	Lavatorio de louca branca, suspenso (sem coluna), dimensoes*40 x 30* cm	Material	un	0,0230000	94,85	2,18
Insumo	00009836/SIN API	ORSE	Tubo pvc serie normal, dn 100 mm, para esgoto predial (nbr 5688)	Material	m	0,1616900	11,52	1,86
Insumo	1703	ORSE	Pasta lubrificante p/ pvc je	Material	kg	0,0015870	62,48	0,09
Insumo	00000301/SIN API	ORSE	Anel borracha para tubo esgoto predial, dn 100 mm (nbr 5688)	Material	un	0,0117300	3,17	0,03
Insumo	00009856/SIN API	ORSE	Tubo pvc, roscavel, 1/2", agua fria predial	Material	m	0,1393800	6,48	0,90
Insumo	848	ORSE	Dobradiça ferro galvanizado 3" x 3" sem aneis	Material	un	0,1380000	3,60	0,49
Insumo	00001607/SIN API	ORSE	Conjunto arruelas de vedacao 5/16" para telha fibrocimento (uma arruela metalica e uma arruela pvc - conicas)	Material	cj	0,9611838	0,34	0,32
Insumo	00004299/SIN API	ORSE	Parafuso zincado rosca soberba, cabeça sextavada, 5/16 " x 110 mm, para fixacao de telha em madeira	Material	un	0,9611838	1,79	1,72
Insumo	2193	ORSE	Telha fibrocimento ondulada, dim: 2,44 x 0,50m, esp=4 mm, s/ accessorios	Material	m²	0,7919613	23,57	18,66
Insumo	00003767/SIN API	ORSE	Lixa em folha para parede ou madeira, numero 120, cor vermelha	Material	un	0,0460000	0,85	0,03
Insumo	00009868/SIN API	ORSE	Tubo pvc, soldavel, de 25 mm, agua fria (nbr-5648)	Material	m	0,3220000	3,39	1,09
Insumo	00000013/SIN API	ORSE	Estopa	Material	kg	0,0126500	16,55	0,20
Insumo	2036	ORSE	Solucao limpadora pvc	Material	l	0,0062100	68,60	0,42
Insumo	295	ORSE	Abracadeira tipo U, d=26mm (3/4") c/ fixações, p/ tubo galvanizado	Material	un	0,0920000	0,55	0,05
Insumo	138	ORSE	Adesivo pvc em frasco de 850 gramas	Material	kg	0,0007820	71,24	0,05
Insumo	00003520/SIN API	ORSE	Joelho pvc, soldavel, pb, 90 graus, dn 100 mm, para esgoto predial	Material	un	0,0460000	6,42	0,29
Insumo	00010908/SIN API	ORSE	Juncao de reducao invertida, pvc soldavel, 100 x 50 mm, serie normal para esgoto predial	Material	un	0,0230000	14,74	0,33
Insumo	00004722/SIN API	ORSE	Pedra britada n. 3 (38 a 50 mm) posto pedreira/fornecedor, sem frete	Material	m³	0,0031050	127,20	0,39
Insumo	00044535/SIN API	ORSE	Servico de bombeamento de concreto com consumo minimo de 40 m3, (disponibilizacao de bomba), sem o lancamento	Material	m³	0,0358800	46,26	1,65
Insumo	634	ORSE	Concreto usinado bombeavel b0-b1 fck=15mpa	Material	m³	0,0001380	431,84	0,05
Insumo	00004730/SIN API	ORSE	Pedra de mao ou pedra rachao para arrimo/fundacao (posto pedreira/fornecedor.sem frete)	Material	m³	0,0059616	126,57	0,75
Insumo	81	ORSE	Aço ca-50 6,3 a 12,5 mm	Material	kg	0,0074520	8,89	0,06
Insumo	00005075/SIN API	ORSE	Prego de aço polido com cabeça 18 x 30 (2 3/4 x 10)	Material	kg	0,0003726	16,43	0,00
Insumo	00010567/SIN API	ORSE	Tabua *2,5 x 23* cm em pinus, mista ou equivalente da regio - bruta	Material	m	0,0061479	13,41	0,08
Insumo	6995	ORSE	Madeira mista serrada (sarrafo) 2,2 x 5,5cm - 0,00121 m³/m	Material	m	0,0137862	3,56	0,04
Insumo	00003744/SIN API	ORSE	Laje pre-moldada convencional (lajotas + vigotas) para piso, unidirecional, sobrecarga de 200 kg/m2, vao ate 4,50 m (sem colocacao)	Material	m²	0,0186300	48,02	0,89



Insumo	545	ORSE	Cascalinho ou pedrisco (brita 0), com frete	Material	m³	0,0124200	200,00	2,48
Insumo	2657	ORSE	Bloco cerâmico, de vedação, 6 furos horizontais, dim. 9 x 19 x 24 cm	Material	un	2,5944000	0,92	2,38
Insumo	00034492/SIN API	ORSE	Concreto usinado bombeavel, classe de resistencia c20, com brita 0 e 1, slump= 100 +/- 20 mm, exclui servico de bombeamento (nbr 8953)	Material	m³	0,0357420	450,00	16,08
Insumo	230	ORSE	Assento para vaso sanitário, plastico, universal, branco, padrão popular	Material	un	0,0230000	21,00	0,48
Insumo	00001030/SIN API	ORSE	Caixa de descarga plastica para bacia / vaso sanitario, externa, capacidade 9litros, puxador fio de nylon, nao inclusocano, bolsa, engate	Material	un	0,0230000	45,00	1,03
Insumo	669	ORSE	Fixação para vaso sanitário, DECA SP13 ou similar	Material	cj	0,0230000	26,55	0,61
Insumo	00006138/SIN API	ORSE	Anel de vedacao, pvc flexivel, 100 mm, para saida de bacia / vaso sanitario	Material	un	0,0230000	8,73	0,20
Insumo	00010420/SIN API	ORSE	Bacia sanitaria (vaso) convencional, de louca branca, sifoaoparente, saida vertical (sem assento)	Material	un	0,0230000	209,50	4,81
Insumo	2306	ORSE	Tube descida pvc 1 1/ 4", completo, p/ caixa descarga (akros ou similar)	Material	un	0,0230000	27,00	0,62

MO sem LS => 71,85 LS => 0,00 MO com LS => 71,85
 Valor do BDI => 68,44 Valor com BDI => 305,93

1.2	Código	Banco	Descrição	Tipo	Und	Quant.	Porcent.	Valor Unit	Total
Composição	103689	SINAPI	FORNECIMENTO E INSTALAÇÃO DE PLACA DE OBRA COM CHAPA GALVANIZADA E ESTRUTURA DE MADEIRA. AF_03/2022_PS	PAVI - PAVIMENTAÇÃO	m²	1,0000000		312,43	312,43
Composição Auxiliar	102234	SINAPI	PINTURA IMUNIZANTE PARA MADEIRA, 2 DEMÃOS. AF_01/2021	PINT - PINTURAS	m²	0,5000000	0,0000000	20,34	10,17
Composição Auxiliar	88262	SINAPI	CARPINTEIRO DE FORMAS COM ENCARGOS COMPLEMENTARES	SEDI - SERVIÇOS DIVERSOS	H	0,3729000	0,0000000	25,99	9,69
Composição Auxiliar	88316	SINAPI	SERVENTE COM ENCARGOS COMPLEMENTARES	SEDI - SERVIÇOS DIVERSOS	H	1,1186000	0,0000000	21,43	23,97
Insumo	00004813	SINAPI	PLACA DE OBRA (PARA CONSTRUCAO CIVIL) EM CHAPA GALVANIZADA *N. 22*, ADESIVADA, DE *2,4 X 1,2* M (SEM POSTES PARA FIXACAO)	Material	M²	1,0000000	0,0000000	250,00	250,00
Insumo	00005065	SINAPI	PREGO DE ACO POLIDO COM CABECA 10 X 10 (7/8 X 17)	Material	KG	0,0113000	0,0000000	38,70	0,43
Insumo	00004509	SINAPI	SARRAFO *2,5 X 10* CM EM PINUS, MISTA OU EQUIVALENTE DA REGIAO - BRUTA	Material	M	3,2083000	0,0000000	5,58	17,90
Insumo	00005069	SINAPI	PREGO DE ACO POLIDO COM CABECA 17 X 27 (2 1/2 X 11)	Material	KG	0,0132000	0,0000000	20,74	0,27

MO sem LS => 24,95 LS => 0,00 MO com LS => 24,95
 Valor do BDI => 90,04 402,47

1.3	Código	Banco	Descrição	Tipo	Und	Quant.	Valor Unit	Total
Composição	4177	ORSE	Locação de construção de edificação acima de 1000 m2, inclusive execução de gabarito de madeira	Locação de Edificações	m²	1,0000000	5,71	5,71
Item	10549	ORSE	Encargos Complementares - Servente	Provisórios	h	0,0400000	3,72	0,14
Insumo	00001213/SIN API	ORSE	Carpinteiro de formas (horista)	Mão de Obra	h	0,0400000	18,21	0,72
Insumo	00005067/SIN API	ORSE	Prego de aço polido com cabeça 16 x 24 (2 1/4 x 12)	Material	kg	0,0120000	17,51	0,21
Insumo	00000345/SIN API	ORSE	Arame galvanizado 18 bwg, d = 1,24mm (0,009 kg/m)	Material	kg	0,0200000	38,37	0,76
Insumo	00010567/SIN API	ORSE	Tabua *2,5 x 23* cm em pinus, mista ou equivalente da regioa - bruta	Material	m	0,1100000	13,41	1,47
Insumo	48	ORSE	Auxiliar topografia - SICRO	Mão de Obra	h	0,0200000	21,79	0,43
Insumo	1569	ORSE	Madeira mista serrada (barrote) 6 x 6cm - 0,0036 m³/m (angelim, louro)	Material	m	0,0900000	6,75	0,60
Insumo	00006111/SIN API	ORSE	Servente de obras (horista)	Mão de Obra	h	0,0400000	13,85	0,54
Composição	10551	ORSE	Encargos Complementares - Carpinteiro	Provisórios	h	0,0400000	3,62	0,14
Insumo	70	ORSE	Topógrafo - SICRO	Mão de Obra	h	0,0200000	36,96	0,73

Detalhamento de Cálculo ORSE

Item	Código	Banco	Descrição	Tipo	Und	Quant.	Valor Unit	Total
Insumo	00002711/SIN API	ORSE	Carrinho de mão de aço capacidade 50 a 60 l, pneu com câmara	Material	un	0,0000080	184,50	0,00
Insumo	10761	ORSE	Refeição - café da manhã (café com leite e dois pães com manteiga)	Serviços	un	0,0081440	5,00	0,04
Insumo	10362	ORSE	Seguro de vida e acidente em grupo	Serviços	un	0,0003600	12,54	0,00
Insumo	941	ORSE	Fardamento com mangas curta	Material	un	0,0001200	190,62	0,02
Insumo	00012893/SIN API	ORSE	Bota de segurança com biqueira de aço e colarinho acolchoado	Material	par	0,0000600	65,04	0,00
Insumo	10599	ORSE	Protetor solar fps 30 com 120ml	Material	un	0,0001440	18,00	0,00
Insumo	158	ORSE	Almoço (Participação do empregador)	Material	un	0,0081440	14,00	0,11
Insumo	10596	ORSE	Protetor auricular	Material	un	0,0003600	4,90	0,00
Insumo	4729	ORSE	Marreta 1 kg com cabo	Material	un	0,0000040	31,50	0,00
Insumo	00012892/SIN API	ORSE	Luva raspa de couro, cano curto (punho *7* cm)	Material	par	0,0001840	12,19	0,00
Insumo	10517	ORSE	Exames admissionais/demissionais (checkup)	Serviços	cj	0,0000320	300,00	0,00
Insumo	00012894/SIN API	ORSE	Capa para chuva em pvc com forro de poliester, com capuz (amarela ou azul)	Material	un	0,0000160	17,61	0,00
Insumo	10492	ORSE	Cesta Básica	Material	un	0,0003600	175,00	0,06
Insumo	10788	ORSE	Pá quadrada	Material	un	0,0000080	36,90	0,00
Insumo	1651	ORSE	Óculos branco proteção	Material	pr	0,0000600	6,35	0,00
Insumo	00012895/SIN API	ORSE	Capacete de segurança aba frontal com suspensao de polietileno, sem jugular (classe b)	Material	un	0,0000480	13,55	0,00
Insumo	4728	ORSE	Talhadeira chata 10"	Material	un	0,0000120	18,58	0,00
Insumo	2378	ORSE	Vale transporte	Material	un	0,0063800	4,50	0,02
Insumo	00001213/SIN API	ORSE	Carpinteiro de formas (horista)	Mão de Obra	h	0,0400000	18,21	0,72
Insumo	00005067/SIN API	ORSE	Prego de aço polido com cabeça 16 x 24 (2 1/4 x 12)	Material	kg	0,0120000	17,51	0,21
Insumo	00000345/SIN API	ORSE	Arame galvanizado 18 bwg, d = 1,24mm (0,009 kg/m)	Material	kg	0,0200000	38,37	0,76
Insumo	00010567/SIN API	ORSE	Tabua *2,5 x 23* cm em pinus, mista ou equivalente da regioa - bruta	Material	m	0,1100000	13,41	1,47
Insumo	48	ORSE	Auxiliar topografia - SICRO	Mão de Obra	h	0,0200000	21,79	0,43
Insumo	1569	ORSE	Madeira mista serrada (barrote) 6 x 6cm - 0,0036 m³/m (angelim, louro)	Material	m	0,0900000	6,75	0,60
Insumo	00006111/SIN API	ORSE	Servente de obras (horista)	Mão de Obra	h	0,0400000	13,85	0,54
Insumo	10579	ORSE	Chave de fenda chata 30 cm	Material	un	0,0000080	26,89	0,00
Insumo	11249	ORSE	Serra circular eletrica portatil	Equipamento	un	0,0000040	518,00	0,00





Insumo	11244	ORSE	Martelo com unha	Material	un	0,0000080	48,95	0,00	
Insumo	11248	ORSE	Furadeira e Parafusadeira elétrica Bosch ou Similar profissional	Equipamento	un	0,0000040	246,00	0,00	
Insumo	10577	ORSE	Serrote 40cm	Material	un	0,0000040	29,90	0,00	
Insumo	10578	ORSE	Formão grande	Material	un	0,0000080	15,15	0,00	
Insumo	70	ORSE	Topógrafo - SICRO	Mão de Obra	h	0,0200000	36,96	0,73	
				MO sem LS =>	2,42	LS =>	0,00	MO com LS =>	2,42
				Valor do BDI =>	1,64			Valor com BDI =>	7,35

2.1.1	Código	Banco	Descrição	Tipo	Und	Quant.	Valor Unit	Total
Composição	9399	ORSE	Concreto simples fabricado na obra, fck=25 mpa, lançado e adensado	Concreto Simples	m³	1,0000000	629,77	629,77
Item	9398	ORSE	Concreto simples fck= 25 MPA (b1/b2), fabricado na obra, sem lançamento e adensamento	Concreto Simples	m³	1,0000000	581,84	581,84
Composição	7692	ORSE	Lançamento de concreto simples fabricado na obra, inclusive adensamento e acabamento em peças da superestrutura	Concreto Simples	m³	1,0000000	47,87	47,87

Detalhamento de Cálculo ORSE

Item	Código	Banco	Descrição	Tipo	Und	Quant.	Valor Unit	Total	
Insumo	00004721/SIN API	ORSE	Pedra britada n. 1 (9,5 a 19 mm) posto pedra/fornecedor,sem frete	Material	m³	0,3970000	134,66	53,46	
Insumo	00000367/SIN API	ORSE	Areia grossa - posto jazida/fornecedor (retirado na jazida,sem transporte)	Material	m³	0,5900000	111,43	65,74	
Insumo	00001379/SIN API	ORSE	Cimento portland composto cp ii-32	Material	kg	390,0000000	0,78	304,20	
Insumo	00006111/SIN API	ORSE	Servente de obras (horista)	Mão de Obra	h	7,6200000	13,65	104,01	
Insumo	00004718/SIN API	ORSE	Pedra britada n. 2 (19 a 38 mm) posto pedra/fornecedor, sem frete	Material	m³	0,3970000	135,37	53,74	
Insumo	00002711/SIN API	ORSE	Carrinho de mão de aço capacidade 50 a 60 l, pneu com câmara	Material	un	0,0015240	184,50	0,28	
Insumo	10761	ORSE	Refeição - café da manhã (café com leite e dois pães com manteiga)	Serviços	un	0,8673360	5,00	4,33	
Insumo	10362	ORSE	Seguro de vida e acidente em grupo	Serviços	un	0,0383400	12,54	0,48	
Insumo	941	ORSE	Fardamento com mangas curta	Material	un	0,0127800	190,62	2,43	
Insumo	00012893/SIN API	ORSE	Bota de segurança com biqueira de aço e colarinho acolchoado	Material	par	0,0067800	65,04	0,44	
Insumo	10599	ORSE	Protetor solar fps 30 com 120ml	Material	un	0,0153360	18,00	0,27	
Insumo	158	ORSE	Almoço (Participação do empregador)	Material	un	0,8673360	14,00	12,14	
Insumo	10596	ORSE	Protetor auricular	Material	un	0,0383400	4,90	0,18	
Insumo	4729	ORSE	Marreta 1 kg com cabo	Material	un	0,0007620	31,50	0,02	
Insumo	00012892/SIN API	ORSE	Luva raspa de couro, cano curto (punho *7* cm)	Material	par	0,0195960	12,19	0,23	
Insumo	10517	ORSE	Exames admissionais/demissionais (checkup)	Serviços	cj	0,0034080	300,00	1,02	
Insumo	00012894/SIN API	ORSE	Capa para chuva em pvc com forro de poliéster, com capuz (amarela ou azul)	Material	un	0,0017040	17,61	0,03	
Insumo	10492	ORSE	Cesta Básica	Material	un	0,0383400	175,00	6,70	
Insumo	10788	ORSE	Pá quadrada	Material	un	0,0015240	36,90	0,05	
Insumo	1651	ORSE	Óculos branco proteção	Material	pr	0,0067800	6,35	0,04	
Insumo	00012895/SIN API	ORSE	Capacete de segurança aba frontal com suspensão de polietileno, sem jugular (classe b)	Material	un	0,0051120	13,55	0,06	
Insumo	4728	ORSE	Talhadeira chata 10"	Material	un	0,0022860	18,58	0,04	
Insumo	2378	ORSE	Vale transporte	Material	un	0,7759020	4,50	3,49	
Insumo	10579	ORSE	Chave de fenda chata 30 cm	Material	un	0,0000720	26,89	0,00	
Insumo	11249	ORSE	Serra circular elétrica portatil	Equipamento	un	0,0000360	518,00	0,01	
Insumo	11244	ORSE	Martelo com unha	Material	un	0,0000720	48,95	0,00	
Insumo	11248	ORSE	Furadeira e Parafusadeira elétrica Bosch ou Similar profissional	Equipamento	un	0,0000360	246,00	0,00	
Insumo	10577	ORSE	Serrote 40cm	Material	un	0,0000360	29,90	0,00	
Insumo	10578	ORSE	Formão grande	Material	un	0,0000720	15,15	0,00	
Insumo	00001213/SIN API	ORSE	Carpinteiro de formas (horista)	Mão de Obra	h	0,3600000	18,21	6,55	
Insumo	00004750/SIN API	ORSE	Pedreiro (horista)	Mão de Obra	h	0,3600000	18,21	6,55	
Insumo	00000378/SIN API	ORSE	Armador (horista)	Mão de Obra	h	0,1800000	18,21	3,27	
Insumo	10586	ORSE	Torquesa	Material	un	0,0000360	36,90	0,00	
Insumo	10585	ORSE	Arco de serra	Material	un	0,0000360	19,90	0,00	
Insumo	10790	ORSE	Prumo de face	Material	un	0,0000360	25,95	0,00	
Insumo	11247	ORSE	Serra mármore	Material	un	0,0000360	327,80	0,01	
Insumo	11264	ORSE	Marreta de 1/2 kg com cabo	Material	un	0,0000720	13,52	0,00	
Insumo	11265	ORSE	Martelo de borracha com cabo	Material	un	0,0001440	18,75	0,00	
Insumo	4174	ORSE	Desempenadeira de aço lisa, cabo madeira, ref:143, Atlas ou similar	Material	un	0,0001800	10,80	0,00	
Insumo	4722	ORSE	Colher de pedreiro	Material	un	0,0001440	18,80	0,00	
Insumo	10789	ORSE	Nível de boia de madeira	Material	un	0,0000720	15,40	0,00	
Insumo	11246	ORSE	Escala métrica de bambú	Material	un	0,0002520	10,22	0,00	
Insumo	10282	ORSE	Regua de alumínio c/ 2,00m (para pedreiro)	Material	un	0,0000720	40,80	0,00	
Insumo	11243	ORSE	Martelo sem unha	Material	un	0,0000360	28,00	0,00	
Insumo	11245	ORSE	Desempoladeira de madeira 12x22	Material	un	0,0002520	11,60	0,00	
				MO sem LS =>	120,38	LS =>	0,00	MO com LS =>	120,38
				Valor do BDI =>	181,49			Valor com BDI =>	811,26

2.1.2	Código	Banco	Descrição	Tipo	Und	Quant.	Porcent.	Valor Unit	Total
Composição	96545	SINAPI	ARMAÇÃO DE BLOCO UTILIZANDO AÇO CA-50 DE 8 MM - MONTAGEM. AF_01/2024	FUES - FUNDAÇÕES E ESTRUTURAS	KG	1,0000000		15,53	15,53
Composição Auxiliar	88238	SINAPI	AJUDANTE DE ARMADOR COM ENCARGOS COMPLEMENTARES	SEDI - SERVIÇOS DIVERSOS	H	0,0570000	0,0000000	22,11	1,26
Composição Auxiliar	92802	SINAPI	CORTE E DOBRA DE AÇO CA-50, DIÂMETRO DE 8,0 MM. AF_06/2022	FUES - FUNDAÇÕES E ESTRUTURAS	KG	1,0000000	0,0000000	9,79	9,79
Composição Auxiliar	88245	SINAPI	ARMADOR COM ENCARGOS COMPLEMENTARES	SEDI - SERVIÇOS DIVERSOS	H	0,1500000	0,0000000	26,13	3,91
Insumo	00039017	SINAPI	ESPACADOR / DISTANCIADOR CIRCULAR COM ENTRADA LATERAL, EM PLÁSTICO, PARA VERGALHAO *4,2 A 12,5* MM, COBRIMENTO 20 MM	Material	UN	0,6350000	0,0000000	0,22	0,13





Insumo	00043132	SINAPI	ARAME RECOZIDO 16 BWG, D = 1,65 MM (0,016 KG/M) OU 18 BWG, D = 1,25 MM (0,01 KG/M)	Material	KG	0,0250000	0,0000000	17,66	0,44	
					MO sem LS =>	3,68	LS =>	0,00	MO com LS =>	3,68
					Valor do BDI =>	4,47				20,00

2.1.3	Código	Banco	Descrição	Tipo	Und	Quant.	Valor Unit	Total
Composição	2497	ORSE	Escavação manual de vala ou cava em material de 1ª categoria, profundidade até 1,50m	Escavação Manual em Área Urbana	m³	1,0000000	52,30	52,30
Item	10549	ORSE	Encargos Complementares - Servente	Provisórios	h	3,0000000	3,72	11,16
Insumo	00006111/SIN API	ORSE	Servente de obras (horista)	Mão de Obra	h	3,0000000	13,65	40,95

Detalhamento de Cálculo ORSE

Item	Código	Banco	Descrição	Tipo	Und	Quant.	Valor Unit	Total		
Insumo	00002711/SIN API	ORSE	Carrinho de mão de aço capacidade 50 a 60 l, pneu com câmara	Material	un	0,0006000	184,50	0,11		
Insumo	10761	ORSE	Refeição - café da manhã (café com leite e dois pães com manteiga)	Serviços	un	0,3054000	5,00	1,52		
Insumo	10362	ORSE	Seguro de vida e acidente em grupo	Serviços	un	0,0135000	12,54	0,16		
Insumo	941	ORSE	Fardamento com mangas curta	Material	un	0,0045000	190,62	0,85		
Insumo	00012893/SIN API	ORSE	Bota de segurança com biqueira de aço e colarinho acolchoado	Material	par	0,0024000	65,04	0,15		
Insumo	10599	ORSE	Protetor solar fps 30 com 120ml	Material	un	0,0054000	18,00	0,09		
Insumo	158	ORSE	Almoço (Participação do empregador)	Material	un	0,3054000	14,00	4,27		
Insumo	10596	ORSE	Protetor auricular	Material	un	0,0135000	4,90	0,06		
Insumo	4729	ORSE	Marreta 1 kg com cabo	Material	un	0,0003000	31,50	0,00		
Insumo	00012892/SIN API	ORSE	Luva raspa de couro, cano curto (punho *7* cm)	Material	par	0,0069000	12,19	0,08		
Insumo	10517	ORSE	Exames admissionais/demissionais (checkup)	Serviços	cj	0,0012000	300,00	0,36		
Insumo	00012894/SIN API	ORSE	Capa para chuva em pvc com forro de poliéster, com capuz (amarela ou azul)	Material	un	0,0006000	17,61	0,01		
Insumo	10492	ORSE	Cesta Básica	Material	un	0,0135000	175,00	2,36		
Insumo	10788	ORSE	Pá quadrada	Material	un	0,0006000	36,90	0,02		
Insumo	1651	ORSE	Óculos branco proteção	Material	pr	0,0024000	6,35	0,01		
Insumo	00012895/SIN API	ORSE	Capacete de segurança aba frontal com suspensão de polietileno, sem jugular (classe b)	Material	un	0,0018000	13,55	0,02		
Insumo	4728	ORSE	Talhadeira chata 10"	Material	un	0,0009000	18,58	0,01		
Insumo	2378	ORSE	Vale transporte	Material	un	0,2823000	4,50	1,27		
Insumo	00006111/SIN API	ORSE	Servente de obras (horista)	Mão de Obra	h	3,0000000	13,65	40,95		
					MO sem LS =>	40,95	LS =>	0,00	MO com LS =>	40,95
					Valor do BDI =>	15,07				67,37

2.2.1	Código	Banco	Descrição	Tipo	Und	Quant.	Valor Unit	Total
Composição	9399	ORSE	Concreto simples fabricado na obra, fck=25 mpa, lançado e adensado	Concreto Simples	m³	1,0000000	629,77	629,77
Item	9398	ORSE	Concreto simples fck= 25 MPA (b1/b2), fabricado na obra, sem lançamento e adensamento	Concreto Simples	m³	1,0000000	581,84	581,84
Composição	7692	ORSE	Lançamento de concreto simples fabricado na obra, inclusive adensamento e acabamento em peças da superestrutura	Concreto Simples	m³	1,0000000	47,87	47,87

Detalhamento de Cálculo ORSE

Item	Código	Banco	Descrição	Tipo	Und	Quant.	Valor Unit	Total
Insumo	00004721/SIN API	ORSE	Pedra britada n. 1 (9,5 a 19 mm) posto pedra/fornecedor,sem frete	Material	m³	0,3970000	134,66	53,46
Insumo	00000367/SIN API	ORSE	Areia grossa - posto jazida/fornecedor (retirado na jazida,sem transporte)	Material	m³	0,5900000	111,43	65,74
Insumo	00001379/SIN API	ORSE	Cimento portland composto cp ii-32	Material	kg	390,0000000	0,78	304,20
Insumo	00006111/SIN API	ORSE	Servente de obras (horista)	Mão de Obra	h	7,6200000	13,65	104,01
Insumo	00004718/SIN API	ORSE	Pedra britada n. 2 (19 a 38 mm) posto pedra/fornecedor, sem frete	Material	m³	0,3970000	135,37	53,74
Insumo	00002711/SIN API	ORSE	Carrinho de mão de aço capacidade 50 a 60 l, pneu com câmara	Material	un	0,0015240	184,50	0,28
Insumo	10761	ORSE	Refeição - café da manhã (café com leite e dois pães com manteiga)	Serviços	un	0,8673360	5,00	4,33
Insumo	10362	ORSE	Seguro de vida e acidente em grupo	Serviços	un	0,0383400	12,54	0,48
Insumo	941	ORSE	Fardamento com mangas curta	Material	un	0,0127800	190,62	2,43
Insumo	00012893/SIN API	ORSE	Bota de segurança com biqueira de aço e colarinho acolchoado	Material	par	0,0067800	65,04	0,44
Insumo	10599	ORSE	Protetor solar fps 30 com 120ml	Material	un	0,0153360	18,00	0,27
Insumo	158	ORSE	Almoço (Participação do empregador)	Material	un	0,8673360	14,00	12,14
Insumo	10596	ORSE	Protetor auricular	Material	un	0,0383400	4,90	0,18
Insumo	4729	ORSE	Marreta 1 kg com cabo	Material	un	0,0007620	31,50	0,02
Insumo	00012892/SIN API	ORSE	Luva raspa de couro, cano curto (punho *7* cm)	Material	par	0,0195960	12,19	0,23
Insumo	10517	ORSE	Exames admissionais/demissionais (checkup)	Serviços	cj	0,0034080	300,00	1,02
Insumo	00012894/SIN API	ORSE	Capa para chuva em pvc com forro de poliéster, com capuz (amarela ou azul)	Material	un	0,0017040	17,61	0,03
Insumo	10492	ORSE	Cesta Básica	Material	un	0,0383400	175,00	6,70
Insumo	10788	ORSE	Pá quadrada	Material	un	0,0015240	36,90	0,05
Insumo	1651	ORSE	Óculos branco proteção	Material	pr	0,0067800	6,35	0,04
Insumo	00012895/SIN API	ORSE	Capacete de segurança aba frontal com suspensão de polietileno, sem jugular (classe b)	Material	un	0,0051120	13,55	0,06
Insumo	4728	ORSE	Talhadeira chata 10"	Material	un	0,0022860	18,58	0,04
Insumo	2378	ORSE	Vale transporte	Material	un	0,7759020	4,50	3,49
Insumo	10579	ORSE	Chave de fenda chata 30 cm	Material	un	0,0000720	26,89	0,00
Insumo	11249	ORSE	Serra circular elétrica portátil	Equipamento	un	0,0000360	518,00	0,01
Insumo	11244	ORSE	Martelo com unha	Material	un	0,0000720	48,95	0,00
Insumo	11248	ORSE	Furadeira e Parafusadeira elétrica Bosch ou Similar profissional	Equipamento	un	0,0000360	246,00	0,00
Insumo	10577	ORSE	Serrote 40cm	Material	un	0,0000360	29,90	0,00



Insumo	10578	ORSE	Formão grande	Material	un	0,0000720	15,15	0,00		
Insumo	00001213/SIN API	ORSE	Carpinteiro de formas (horista)	Mão de Obra	h	0,3600000	18,21	6,55		
Insumo	00004750/SIN API	ORSE	Pedreiro (horista)	Mão de Obra	h	0,3600000	18,21	6,55		
Insumo	00000378/SIN API	ORSE	Armador (horista)	Mão de Obra	h	0,1800000	18,21	3,27		
Insumo	10586	ORSE	Torquesa	Material	un	0,0000360	36,90	0,00		
Insumo	10585	ORSE	Arco de serra	Material	un	0,0000360	19,90	0,00		
Insumo	10790	ORSE	Prumo de face	Material	un	0,0000360	25,95	0,00		
Insumo	11247	ORSE	Serra mármore	Material	un	0,0000360	327,80	0,01		
Insumo	11264	ORSE	Marreta de 1/2 kg com cabo	Material	un	0,0000720	13,52	0,00		
Insumo	11265	ORSE	Martelo de borracha com cabo	Material	un	0,0001440	18,75	0,00		
Insumo	4174	ORSE	Desempenadeira de aço lisa, cabo madeira, ref.143, Atlas ou similar	Material	un	0,0001800	10,80	0,00		
Insumo	4722	ORSE	Colher de pedreiro	Material	un	0,0001440	18,80	0,00		
Insumo	10789	ORSE	Nível de bolha de madeira	Material	un	0,0000720	15,40	0,00		
Insumo	11246	ORSE	Escala métrica de bambú	Material	Un	0,0002520	10,22	0,00		
Insumo	10282	ORSE	Regua de alumínio c/ 2,00m (para pedreiro)	Material	un	0,0000720	40,80	0,00		
Insumo	11243	ORSE	Martelo sem unha	Material	un	0,0000360	28,00	0,00		
Insumo	11245	ORSE	Desempenadeira de madeira 12x22	Material	un	0,0002520	11,60	0,00		
					MO sem LS =>	120,38	LS =>	0,00	MO com LS =>	120,38
					Valor do BDI =>	181,49			Valor com BDI =>	811,26

2.2.2	Código	Banco	Descrição	Tipo	Und	Quant.	Valor Unit	Porcent.	Valor Unit	Total
Composição	96545	SINAPI	ARMAÇÃO DE BLOCO UTILIZANDO AÇO CA-50 DE 8 MM - MONTAGEM. AF_01/2024	FUES - FUNDAÇÕES E ESTRUTURAS	KG	1,0000000			15,53	15,53
Composição Auxiliar	88238	SINAPI	AJUDANTE DE ARMADOR COM ENCARGOS COMPLEMENTARES	SEDI - SERVIÇOS DIVERSOS	H	0,0570000	0,0000000		22,11	1,26
Composição Auxiliar	92802	SINAPI	CORTE E DOBRA DE AÇO CA-50, DIÂMETRO DE 8,0 MM. AF_06/2022	FUES - FUNDAÇÕES E ESTRUTURAS	KG	1,0000000	0,0000000		9,79	9,79
Composição Auxiliar	88245	SINAPI	ARMADOR COM ENCARGOS COMPLEMENTARES	SEDI - SERVIÇOS DIVERSOS	H	0,1500000	0,0000000		26,13	3,91
Insumo	00039017	SINAPI	ESPACADOR / DISTANCIADOR CIRCULAR COM ENTRADA LATERAL, EM PLÁSTICO, PARA VERGALHAO *4,2 A 12,5* MM, COBRIMENTO 20 MM	Material	UN	0,6350000	0,0000000		0,22	0,13
Insumo	00043132	SINAPI	ARAME RECOZIDO 16 BWG, D = 1,65 MM (0,016 KG/M) OU 18 BWG, D = 1,25 MM (0,01 KG/M)	Material	KG	0,0250000	0,0000000		17,66	0,44
					MO sem LS =>	3,68	LS =>	0,00	MO com LS =>	3,68
					Valor do BDI =>	4,47				20,00

2.2.3	Código	Banco	Descrição	Tipo	Und	Quant.	Valor Unit	Total
Composição	2497	ORSE	Escavação manual de vala ou cava em material de 1ª categoria, profundidade até 1,50m	Escavação Manual em Área Urbana	m³	1,0000000	52,30	52,30
Item	10549	ORSE	Encargos Complementares - Servente	Provisórios	h	3,0000000	3,72	11,16
Composição	00006111/SIN API	ORSE	Servente de obras (horista)	Mão de Obra	h	3,0000000	13,65	40,95

Detalhamento de Cálculo ORSE

Item	Código	Banco	Descrição	Tipo	Und	Quant.	Valor Unit	Total		
Insumo	00002711/SIN API	ORSE	Carrinho de mão de aço capacidade 50 a 60 l, pneu com câmara	Material	un	0,0006000	184,50	0,11		
Insumo	10761	ORSE	Refeição - café da manhã (café com leite e dois pães com manteiga)	Serviços	un	0,3054000	5,00	1,52		
Insumo	10362	ORSE	Seguro de vida e acidente em grupo	Serviços	un	0,0135000	12,54	0,16		
Insumo	941	ORSE	Fardamento com mangas curta	Material	un	0,0045000	190,62	0,85		
Insumo	00012893/SIN API	ORSE	Bota de segurança com biqueira de aço e colarinho acolchoado	Material	par	0,0024000	65,04	0,15		
Insumo	10599	ORSE	Protetor solar fps 30 com 120ml	Material	un	0,0054000	18,00	0,09		
Insumo	158	ORSE	Almoço (Participação do empregador)	Material	un	0,3054000	14,00	4,27		
Insumo	10596	ORSE	Protetor auricular	Material	un	0,0135000	4,90	0,06		
Insumo	4729	ORSE	Marreta 1 kg com cabo	Material	un	0,0003000	31,50	0,00		
Insumo	00012892/SIN API	ORSE	Luva raspa de couro, cano curto (punho *7* cm)	Material	par	0,0069000	12,19	0,08		
Insumo	10517	ORSE	Exames admissionais/demissionais (checkup)	Serviços	cj	0,0012000	300,00	0,36		
Insumo	00012894/SIN API	ORSE	Capa para chuva em pvc com forro de poliéster, com capuz (amarela ou azul)	Material	un	0,0006000	17,61	0,01		
Insumo	10492	ORSE	Cesta Básica	Material	un	0,0135000	175,00	2,36		
Insumo	10788	ORSE	Pá quadrada	Material	un	0,0006000	36,90	0,02		
Insumo	1651	ORSE	Óculos branco proteção	Material	pr	0,0024000	6,35	0,01		
Insumo	00012895/SIN API	ORSE	Capacete de segurança aba frontal com suspensão de polietileno, sem jugular (classe b)	Material	un	0,0018000	13,55	0,02		
Insumo	4728	ORSE	Talhadeira chata 10"	Material	un	0,0009000	18,58	0,01		
Insumo	2378	ORSE	Vale transporte	Material	un	0,2823000	4,50	1,27		
Insumo	00006111/SIN API	ORSE	Servente de obras (horista)	Mão de Obra	h	3,0000000	13,65	40,95		
					MO sem LS =>	40,95	LS =>	0,00	MO com LS =>	40,95
					Valor do BDI =>	15,07			Valor com BDI =>	67,37

3.1.1.1	Código	Banco	Descrição	Tipo	Und	Quant.	Valor Unit	Porcent.	Valor Unit	Total
Composição	96536	SINAPI	FABRICAÇÃO, MONTAGEM E DESMONTAGEM DE FÔRMA PARA VIGA BALDRAME, EM MADEIRA SERRADA, E=25 MM, 4 UTILIZAÇÕES. AF_01/2024	FUES - FUNDAÇÕES E ESTRUTURAS	m²	1,0000000			72,01	72,01
Composição Auxiliar	88262	SINAPI	CARPINTEIRO DE FORMAS COM ENCARGOS COMPLEMENTARES	SEDI - SERVIÇOS DIVERSOS	H	1,0880000	0,0000000		25,99	28,27
Composição Auxiliar	91693	SINAPI	SERRA CIRCULAR DE BANCADA COM MOTOR ELÉTRICO POTÊNCIA DE 5HP, COM COIFA PARA DISCO 10" - CHI DIURNO. AF_08/2015	CHOR - CUSTOS HORÁRIOS DE MÁQUINAS E EQUIPAMENTOS	CHI	0,0530000	0,0000000		26,49	1,40
Composição Auxiliar	91692	SINAPI	SERRA CIRCULAR DE BANCADA COM MOTOR ELÉTRICO POTÊNCIA DE 5HP, COM COIFA PARA DISCO 10" - CHP DIURNO. AF_08/2015	CHOR - CUSTOS HORÁRIOS DE MÁQUINAS E EQUIPAMENTOS	CHP	0,0130000	0,0000000		27,78	0,36
Composição Auxiliar	88239	SINAPI	AJUDANTE DE CARPINTEIRO COM ENCARGOS COMPLEMENTARES	SEDI - SERVIÇOS DIVERSOS	H	0,4770000	0,0000000		22,02	10,50
Insumo	00040304	SINAPI	PREGO DE AÇO POLIDO COM CABECA DUPLA 17 X 27 (2 1/2 X 11)	Material	KG	0,0530000	0,0000000		25,11	1,33
Insumo	00004517	SINAPI	SARRAFO *2,5 X 7,5* CM EM PINUS, MISTA OU EQUIVALENTE DA REGIÃO - BRUTA	Material	M	0,5470000	0,0000000		3,85	2,10
Insumo	00002692	SINAPI	DÊSMOLDANTE PROTETOR PARA FORMAS DE MADEIRA, DE BASE OLEOSA EMULSIONADA EM ÁGUA	Material	L	0,0167000	0,0000000		10,20	0,17





Insumo	00004491	SINAPI	PONTALETE *7,5 X 7,5* CM EM PINUS, MISTA OU EQUIVALENTE DA REGIAO - BRUTA	Material	M	0,6050000	0,0000000	11,01	6,66	
Insumo	00006212	SINAPI	TABUA *2,5 X 30 CM EM PINUS, MISTA OU EQUIVALENTE DA REGIAO - BRUTA	Material	M	1,1340000	0,0000000	18,25	20,69	
Insumo	00005073	SINAPI	PREGO DE ACO POLIDO COM CABECA 17 X 24 (2 1/4 X 11)	Material	KG	0,0260000	0,0000000	20,74	0,53	
					MO sem LS =>	26,64	LS =>	0,00	MO com LS =>	26,64
					Valor do BDI =>	20,75				92,76

3.1.1.2	Código	Banco	Descrição	Tipo	Und	Quant.	Percent.	Valor Unit	Total	
Composição	92762	SINAPI	ARMAÇÃO DE PILAR OU VIGA DE ESTRUTURA CONVENCIONAL DE CONCRETO ARMADO UTILIZANDO AÇO CA-50 DE 10,0 MM - MONTAGEM. AF_06/2022	FUES - FUNDAÇÕES E ESTRUTURAS	KG	1,0000000		10,75	10,75	
Composição Auxiliar	88245	SINAPI	ARMADOR COM ENCARGOS COMPLEMENTARES	SEDI - SERVIÇOS DIVERSOS	H	0,0392000	0,0000000	26,13	1,02	
Composição Auxiliar	88238	SINAPI	AJUDANTE DE ARMADOR COM ENCARGOS COMPLEMENTARES	SEDI - SERVIÇOS DIVERSOS	H	0,0064000	0,0000000	22,11	0,14	
Composição Auxiliar	92803	SINAPI	CORTE E DOBRA DE AÇO CA-50, DIÂMETRO DE 10,0 MM. AF_06/2022	FUES - FUNDAÇÕES E ESTRUTURAS	KG	1,0000000	0,0000000	9,04	9,04	
Insumo	00043132	SINAPI	ARAME RECOZIDO 16 BWG, D = 1,65 MM (0,016 KG/M) OU 18 BWG, D = 1,25 MM (0,01 KG/M)	Material	KG	0,0250000	0,0000000	17,66	0,44	
Insumo	00039017	SINAPI	ESPACADOR / DISTANCIADOR CIRCULAR COM ENTRADA LATERAL, EM PLASTICO, PARA VERGALHAO *4,2 A 12,5* MM, COBRIMENTO 20 MM	Material	UN	0,5430000	0,0000000	0,22	0,11	
					MO sem LS =>	0,92	LS =>	0,00	MO com LS =>	0,92
					Valor do BDI =>	3,09				13,84

3.1.1.3	Código	Banco	Descrição	Tipo	Und	Quant.	Valor Unit	Total
Composição	9399	ORSE	Concreto simples fabricado na obra, fck=25 mpa, lançado e adensado	Concreto Simples	m³	1,0000000	629,77	629,77
Item	9398	ORSE	Concreto simples fck= 25 MPA (b1/b2), fabricado na obra, sem lançamento e adensamento	Concreto Simples	m³	1,0000000	581,84	581,84
Composição	7692	ORSE	Lançamento de concreto simples fabricado na obra, inclusive adensamento e acabamento em peças da superestrutura	Concreto Simples	m³	1,0000000	47,87	47,87

Detalhamento de Cálculo ORSE

Item	Código	Banco	Descrição	Tipo	Und	Quant.	Valor Unit	Total
Insumo	00004721/SIN API	ORSE	Pedra britada n. 1 (9,5 a 19 mm) posto pedreira/fornecedor,sem frete	Material	m³	0,3970000	134,66	53,46
Insumo	00000367/SIN API	ORSE	Areia grossa - posto jazida/fornecedor (retirado na jazida,sem transporte)	Material	m³	0,5900000	111,43	65,74
Insumo	00001379/SIN API	ORSE	Cimento portland composto cp ii-32	Material	kg	390,0000000	0,78	304,20
Insumo	00006111/SIN API	ORSE	Servente de obras (horista)	Mão de Obra	h	7,6200000	13,65	104,01
Insumo	00004718/SIN API	ORSE	Pedra britada n. 2 (19 a 38 mm) posto pedreira/fornecedor, sem frete	Material	m³	0,3970000	135,37	53,74
Insumo	00002711/SIN API	ORSE	Carrinho de mão de aço capacidade 50 a 60 l, pneu com camara	Material	un	0,0015240	184,50	0,28
Insumo	10761	ORSE	Refeição - café da manhã (café com leite e dois pães com manteiga)	Serviços	un	0,8673360	5,00	4,33
Insumo	10362	ORSE	Seguro de vida e acidente em grupo	Serviços	un	0,0383400	12,54	0,48
Insumo	941	ORSE	Fardamento com mangas curta	Material	un	0,0127800	190,62	2,43
Insumo	00012893/SIN API	ORSE	Bota de segurança com biqueira de aço e colarinho acolchoado	Material	par	0,0067800	65,04	0,44
Insumo	10599	ORSE	Protetor solar fps 30 com 120ml	Material	un	0,0153360	18,00	0,27
Insumo	158	ORSE	Almoço (Participação do empregador)	Material	un	0,8673360	14,00	12,14
Insumo	10596	ORSE	Protetor auricular	Material	un	0,0383400	4,90	0,18
Insumo	4729	ORSE	Marreta 1 kg com cabo	Material	un	0,0007620	31,50	0,02
Insumo	00012892/SIN API	ORSE	Luva raspa de couro, cano curto (punho *7* cm)	Material	par	0,0195960	12,19	0,23
Insumo	10517	ORSE	Exames admissionais/demissionais (checkup)	Serviços	cj	0,0034080	300,00	1,02
Insumo	00012894/SIN API	ORSE	Capa para chuva em pvc com forro de poliester, com capuz (amarela ou azul)	Material	un	0,0017040	17,61	0,03
Insumo	10492	ORSE	Cesta Básica	Material	un	0,0383400	175,00	6,70
Insumo	10788	ORSE	Pã quadrada	Material	un	0,0015240	36,90	0,05
Insumo	1651	ORSE	Óculos branco proteção	Material	pr	0,0067800	6,35	0,04
Insumo	00012895/SIN API	ORSE	Capacete de segurança aba frontal com suspensao de polietileno, sem jugular (classe b)	Material	un	0,0051120	13,55	0,06
Insumo	4728	ORSE	Talhadeira chata 10"	Material	un	0,0022860	18,58	0,04
Insumo	2378	ORSE	Vale transporte	Material	un	0,7759020	4,50	3,49
Insumo	10579	ORSE	Chave de fenda chata 30 cm	Material	un	0,0000720	26,89	0,00
Insumo	11249	ORSE	Serra circular elétrica portatil	Equipamento	un	0,0000360	518,00	0,01
Insumo	11244	ORSE	Martelo com unha	Material	un	0,0000720	48,95	0,00
Insumo	11248	ORSE	Furadeira e Parafusadeira elétrica Bosch ou Similar profissional	Equipamento	un	0,0000360	246,00	0,00
Insumo	10577	ORSE	Serrote 40cm	Material	un	0,0000360	29,90	0,00
Insumo	10578	ORSE	Formão grande	Material	un	0,0000720	15,15	0,00
Insumo	00001213/SIN API	ORSE	Carpinteiro de formas (horista)	Mão de Obra	h	0,3600000	18,21	6,55
Insumo	00004750/SIN API	ORSE	Pedreiro (horista)	Mão de Obra	h	0,3600000	18,21	6,55
Insumo	00000378/SIN API	ORSE	Armador (horista)	Mão de Obra	h	0,1800000	18,21	3,27
Insumo	10586	ORSE	Torqueira	Material	un	0,0000360	36,90	0,00
Insumo	10585	ORSE	Arco de serra	Material	un	0,0000360	19,90	0,00
Insumo	10790	ORSE	Prumo de face	Material	un	0,0000360	25,95	0,00
Insumo	11247	ORSE	Serra mámore	Material	un	0,0000360	327,80	0,01
Insumo	11264	ORSE	Marreta de 1/2 kg com cabo	Material	un	0,0000720	13,52	0,00
Insumo	11265	ORSE	Martelo de borracha com cabo	Material	un	0,0001440	18,75	0,00
Insumo	4174	ORSE	Desempenadeira de aço lisa, cabo madeira, ref.143, Atlas ou similar	Material	un	0,0001800	10,80	0,00
Insumo	4722	ORSE	Colher de pedreiro	Material	un	0,0001440	18,80	0,00
Insumo	10789	ORSE	Nível de bolha de madeira	Material	un	0,0000720	15,40	0,00
Insumo	11246	ORSE	Escala métrica de bambú	Material	Un	0,0002520	10,22	0,00
Insumo	10282	ORSE	Regua de alumínio c/ 2,00m (para pedreiro)	Material	un	0,0000720	40,80	0,00



Item	Código	Banco	Descrição	Tipo	Und	Quant.	Valor Unit	Total		
Insumo	11243	ORSE	Martelo sem unha	Material	un	0,0000360	28,00	0,00		
Insumo	11245	ORSE	Desempoladeira de madeira 12x22	Material	un	0,0002520	11,60	0,00		
					MO sem LS =>	120,38	LS =>	0,00	MO com LS =>	120,38
					Valor do BDI =>	181,49			Valor com BDI =>	811,26
3.1.2.1										
Composição	96536	SINAPI	FABRICAÇÃO, MONTAGEM E DESMONTAGEM DE FÔRMA PARA VIGA BALDRAME, EM MADEIRA SERRADA, E=25 MM, 4 UTILIZAÇÕES. AF_01/2024	FUES - FUNDAÇÕES E ESTRUTURAS	m²	1,0000000		72,01	72,01	
Composição Auxiliar	88262	SINAPI	CARPINTEIRO DE FORMAS COM ENCARGOS COMPLEMENTARES	SEDI - SERVIÇOS DIVERSOS	H	1,0880000	0,0000000	25,99	28,27	
Composição Auxiliar	91693	SINAPI	SERRA CIRCULAR DE BANCADA COM MOTOR ELÉTRICO POTÊNCIA DE 5HP, COM COIFA PARA DISCO 10" - CHI DIURNO. AF_08/2015	CHOR - CUSTOS HORÁRIOS DE MÁQUINAS E EQUIPAMENTOS	CHI	0,0530000	0,0000000	26,49	1,40	
Composição Auxiliar	91692	SINAPI	SERRA CIRCULAR DE BANCADA COM MOTOR ELÉTRICO POTÊNCIA DE 5HP, COM COIFA PARA DISCO 10" - CHP DIURNO. AF_08/2015	CHOR - CUSTOS HORÁRIOS DE MÁQUINAS E EQUIPAMENTOS	CHP	0,0130000	0,0000000	27,78	0,36	
Composição Auxiliar	88239	SINAPI	AJUDANTE DE CARPINTEIRO COM ENCARGOS COMPLEMENTARES	SEDI - SERVIÇOS DIVERSOS	H	0,4770000	0,0000000	22,02	10,50	
Insumo	00040304	SINAPI	PREGO DE AÇO POLIDO COM CABECA DUPLA 17 X 27 (2 1/2 X 11)	Material	KG	0,0530000	0,0000000	25,11	1,33	
Insumo	00004517	SINAPI	SARRAFO *2,5 X 7,5* CM EM PINUS, MISTA OU EQUIVALENTE DA REGIAO - BRUTA	Material	M	0,5470000	0,0000000	3,85	2,10	
Insumo	00002692	SINAPI	DESMOLDANTE PROTETOR PARA FORMAS DE MADEIRA, DE BASE OLEOSA EMULSIONADA EM AGUA	Material	L	0,0167000	0,0000000	10,20	0,17	
Insumo	00004491	SINAPI	PONTALETE *7,5 X 7,5* CM EM PINUS, MISTA OU EQUIVALENTE DA REGIAO - BRUTA	Material	M	0,6050000	0,0000000	11,01	6,66	
Insumo	00006212	SINAPI	TABUA *2,5 X 30 CM EM PINUS, MISTA OU EQUIVALENTE DA REGIAO - BRUTA	Material	M	1,1340000	0,0000000	18,25	20,69	
Insumo	00005073	SINAPI	PREGO DE AÇO POLIDO COM CABECA 17 X 24 (2 1/4 X 11)	Material	KG	0,0260000	0,0000000	20,74	0,53	
					MO sem LS =>	26,64	LS =>	0,00	MO com LS =>	26,64
					Valor do BDI =>	20,75				92,76
3.1.2.2										
Composição	92762	SINAPI	ARMAÇÃO DE PILAR OU VIGA DE ESTRUTURA CONVENCIONAL DE CONCRETO ARMADO UTILIZANDO AÇO CA-50 DE 10,0 MM - MONTAGEM. AF_06/2022	FUES - FUNDAÇÕES E ESTRUTURAS	KG	1,0000000		10,75	10,75	
Composição Auxiliar	88245	SINAPI	ARMADOR COM ENCARGOS COMPLEMENTARES	SEDI - SERVIÇOS DIVERSOS	H	0,0392000	0,0000000	26,13	1,02	
Composição Auxiliar	88238	SINAPI	AJUDANTE DE ARMADOR COM ENCARGOS COMPLEMENTARES	SEDI - SERVIÇOS DIVERSOS	H	0,0064000	0,0000000	22,11	0,14	
Composição Auxiliar	92803	SINAPI	CORTE E DOBRA DE AÇO CA-50, DIÂMETRO DE 10,0 MM. AF_06/2022	FUES - FUNDAÇÕES E ESTRUTURAS	KG	1,0000000	0,0000000	9,04	9,04	
Insumo	00043132	SINAPI	ARAME RECOZIDO 16 BWG, D = 1,65 MM (0,016 KG/M) OU 18 BWG, D = 1,25 MM (0,01 KG/M)	Material	KG	0,0250000	0,0000000	17,66	0,44	
Insumo	00039017	SINAPI	ESPACADOR / DISTANCIADOR CIRCULAR COM ENTRADA LATERAL, EM PLASTICO, PARA VERGALHAO *4,2 A 12,5* MM, COBRIMENTO 20 MM	Material	UN	0,5430000	0,0000000	0,22	0,11	
					MO sem LS =>	0,92	LS =>	0,00	MO com LS =>	0,92
					Valor do BDI =>	3,09				13,84
3.1.2.3										
Composição	9399	ORSE	Concreto simples fabricado na obra, fck=25 mpa, lançado e adensado	Concreto Simples	m³	1,0000000	629,77	629,77		
Item	9398	ORSE	Concreto simples fck= 25 MPA (b1/b2), fabricado na obra, sem lançamento e adensamento	Concreto Simples	m³	1,0000000	581,84	581,84		
Composição	7692	ORSE	Lançamento de concreto simples fabricado na obra, inclusive adensamento e acabamento em peças da superestrutura	Concreto Simples	m³	1,0000000	47,87	47,87		
Detalhamento de Cálculo ORSE										
Item	Código	Banco	Descrição	Tipo	Und	Quant.	Valor Unit	Total		
Insumo	00004721/SIN API	ORSE	Pedra britada n. 1 (9,5 a 19 mm) posto pedra/fornecedor,sem frete	Material	m³	0,3970000	134,66	53,46		
Insumo	00000367/SIN API	ORSE	Areia grossa - posto jazida/fornecedor (retirado na jazida,sem transporte)	Material	m³	0,5900000	111,43	65,74		
Insumo	00001379/SIN API	ORSE	Cimento portland composto cp ii-32	Material	kg	390,0000000	0,78	304,20		
Insumo	00006111/SIN API	ORSE	Servente de obras (horista)	Mão de Obra	h	7,6200000	13,65	104,01		
Insumo	00004718/SIN API	ORSE	Pedra britada n. 2 (19 a 38 mm) posto pedra/fornecedor, sem frete	Material	m³	0,3970000	135,37	53,74		
Insumo	00002711/SIN API	ORSE	Carrinho de mão de aço capacidade 50 a 60 l, pneu com câmara	Material	un	0,0015240	184,50	0,28		
Insumo	10761	ORSE	Refeição - café da manhã (café com leite e dois pães com manteiga)	Serviços	un	0,8673360	5,00	4,33		
Insumo	10362	ORSE	Seguro de vida e acidente em grupo	Serviços	un	0,0383400	12,54	0,48		
Insumo	941	ORSE	Fardamento com mangas curta	Material	un	0,0127800	190,62	2,43		
Insumo	00012893/SIN API	ORSE	Bota de segurança com biqueira de aço e colarinho acolchoado	Material	par	0,0067800	65,04	0,44		
Insumo	10599	ORSE	Protetor solar fps 30 com 120ml	Material	un	0,0153360	18,00	0,27		
Insumo	158	ORSE	Almoço (Participação do empregador)	Material	un	0,8673360	14,00	12,14		
Insumo	10596	ORSE	Protetor auricular	Material	un	0,0383400	4,90	0,18		
Insumo	4729	ORSE	Marreta 1 kg com cabo	Material	un	0,0007620	31,50	0,02		
Insumo	00012892/SIN API	ORSE	Luva raspa de couro, cano curto (punho *7* cm)	Material	par	0,0195960	12,19	0,23		
Insumo	10517	ORSE	Exames admissionais/demissionais (checkup)	Serviços	cj	0,0034080	300,00	1,02		
Insumo	00012894/SIN API	ORSE	Capa para chuva em pvc com forro de poliéster, com capuz (amarela ou azul)	Material	un	0,0017040	17,81	0,03		
Insumo	10492	ORSE	Cesta Básica	Material	un	0,0383400	175,00	6,70		
Insumo	10788	ORSE	Pá quadrada	Material	un	0,0015240	36,90	0,05		
Insumo	1651	ORSE	Óculos branco proteção	Material	pr	0,0067800	6,35	0,04		
Insumo	00012895/SIN API	ORSE	Capacete de segurança aba frontal com suspensão de polietileno, sem jugular (classe b)	Material	un	0,0051120	13,55	0,06		
Insumo	4728	ORSE	Talhadeira chata 10"	Material	un	0,0022860	18,58	0,04		
Insumo	2378	ORSE	Vale transporte	Material	un	0,7759020	4,50	3,49		
Insumo	10579	ORSE	Chave de fenda chata 30 cm	Material	un	0,0000720	26,89	0,00		
Insumo	11249	ORSE	Serra circular elétrica portatil	Equipamento	un	0,0000360	518,00	0,01		
Insumo	11244	ORSE	Martelo com unha	Material	un	0,0000720	48,95	0,00		
Insumo	11248	ORSE	Furadeira e Parafusadeira elétrica Bosch ou Similar profissional	Equipamento	un	0,0000360	246,00	0,00		
Insumo	10577	ORSE	Serrote 40cm	Material	un	0,0000360	29,90	0,00		
Insumo	10578	ORSE	Formão grande	Material	un	0,0000720	15,15	0,00		



Insumo	00001213/SIN API	ORSE	Carpinteiro de formas (horista)	Mão de Obra	h	0,3600000	18,21	6,55		
Insumo	00004750/SIN API	ORSE	Pedreiro (horista)	Mão de Obra	h	0,3600000	18,21	6,55		
Insumo	00000378/SIN API	ORSE	Armador (horista)	Mão de Obra	h	0,1800000	18,21	3,27		
Insumo	10586	ORSE	Torquesa	Material	un	0,0000360	36,90	0,00		
Insumo	10585	ORSE	Arco de serra	Material	un	0,0000360	19,90	0,00		
Insumo	10790	ORSE	Prumo de face	Material	un	0,0000360	25,95	0,00		
Insumo	11247	ORSE	Serra mármore	Material	un	0,0000360	327,80	0,01		
Insumo	11264	ORSE	Marreta de 1/2 kg com cabo	Material	un	0,0000720	13,52	0,00		
Insumo	11265	ORSE	Martelo de borracha com cabo	Material	un	0,0001440	18,75	0,00		
Insumo	4174	ORSE	Desempenadeira de aço lisa, cabo madeira, ref.143, Atlas ou similar	Material	un	0,0001800	10,80	0,00		
Insumo	4722	ORSE	Colher de pedreiro	Material	un	0,0001440	18,80	0,00		
Insumo	10789	ORSE	Nível de boia de madeira	Material	un	0,0000720	15,40	0,00		
Insumo	11246	ORSE	Escala métrica de bambú	Material	Un	0,0002520	10,22	0,00		
Insumo	10282	ORSE	Regua de alumínio c/ 2,00m (para pedreiro)	Material	un	0,0000720	40,80	0,00		
Insumo	11243	ORSE	Martelo sem unha	Material	un	0,0000360	28,00	0,00		
Insumo	11245	ORSE	Desempoladeira de madeira 12x22	Material	un	0,0002520	11,60	0,00		
					MO sem LS =>	120,38	LS =>	0,00	MO com LS =>	120,38
					Valor do BDI =>	181,49			Valor com BDI =>	811,26

3.1.3.1	Código	Banco	Descrição	Tipo	Und	Quant.	Valor Unit	Total
Composição	145	ORSE	Laje pré-fabricada comum para piso ou cobertura, inclusive escoramento em madeira e capeamento 4cm	Estruturas Pre-Moldadas de Concreto	m²	1,0000000	127,09	127,09
Item	Código	Banco	Descrição	Tipo	Und	Quant.	Valor Unit	Total
Insumo	00004721/SIN API	ORSE	Pedra britada n. 1 (9,5 a 19 mm) posto pedreira/fornecedor, sem frete	Material	m³	0,0138000	134,66	1,85
Composição	140	ORSE	Aço CA - 50 Ø 6,3 a 12,5mm, inclusive corte, dobragem, montagem e colocação de ferragens nas formas, para superestruturas e fundações - R1	Armaduras Convencionais	kg	0,4000000	12,70	5,08
Insumo	00004750/SIN API	ORSE	Pedreiro (horista)	Mão de Obra	h	0,3000000	18,21	5,46
Composição	10549	ORSE	Encargos Complementares - Servente	Provisórios	h	1,3000000	3,72	4,83
Composição	10551	ORSE	Encargos Complementares - Carpinteiro	Provisórios	h	0,4300000	3,62	1,55
Insumo	00001379/SIN API	ORSE	Cimento portland composto cp ii-32	Material	kg	9,0000000	0,78	7,02
Insumo	00005075/SIN API	ORSE	Prego de aço polido com cabeça 18 x 30 (2 3/4 x 10)	Material	kg	0,0200000	16,43	0,32
Insumo	00010567/SIN API	ORSE	Tabua *2,5 x 23* cm em pinus, mista ou equivalente da região - bruta	Material	m	0,3300000	13,41	4,42
Insumo	00000367/SIN API	ORSE	Areia grossa - posto jazida/fornecedor (retirado na jazida, sem transporte)	Material	m³	0,0609000	114,43	6,78
Insumo	6995	ORSE	Madeira mista serrada (sarrafo) 2,2 x 5,5cm - 0,00121 m³/m	Material	m	0,7400000	3,56	2,63
Insumo	00006111/SIN API	ORSE	Servente de obras (horista)	Mão de Obra	h	1,3000000	13,65	17,74
Insumo	00003744/SIN API	ORSE	Laje pré-moldada convencional (lajotas + vigotas) para piso, unidirecional, sobrecarga de 200 kg/m², vão ate 4,50 m (sem colocação)	Material	m²	1,0000000	48,02	48,02
Insumo	00004718/SIN API	ORSE	Pedra britada n. 2 (19 a 38 mm) posto pedreira/fornecedor, sem frete	Material	m³	0,0414000	135,37	5,60
Insumo	1569	ORSE	Madeira mista serrada (barrote) 6 x 6cm - 0,0036 m³/m (angelim, louro)	Material	m	1,0100000	6,75	6,81
Insumo	00001213/SIN API	ORSE	Carpinteiro de formas (horista)	Mão de Obra	h	0,4300000	18,21	7,83
Composição	10550	ORSE	Encargos Complementares - Pedreiro	Provisórios	h	0,3000000	3,59	1,07

Detalhamento de Cálculo ORSE

Item	Código	Banco	Descrição	Tipo	Und	Quant.	Valor Unit	Total
Insumo	00004721/SIN API	ORSE	Pedra britada n. 1 (9,5 a 19 mm) posto pedreira/fornecedor, sem frete	Material	m³	0,0138000	134,66	1,85
Insumo	00000378/SIN API	ORSE	Armador (horista)	Mão de Obra	h	0,0320000	18,21	0,58
Insumo	00039315/SIN API	ORSE	Espacador / distanciador tipo garra dupla, em plástico, cobertura *20* mm, para ferragens de lajes e fundo de vigas	Material	un	0,1600000	0,35	0,05
Insumo	00043132/SIN API	ORSE	Arame recozido 16 bwg, d = 1,65 mm (0,016 kg/m) ou 18 bwg, d = 1,25 mm (0,01 kg/m)	Material	kg	0,0080000	26,90	0,21
Insumo	81	ORSE	Aço ca-50 6,3 a 12,5 mm	Material	kg	0,4000000	8,89	3,55
Insumo	941	ORSE	Fardamento com mangas curta	Material	un	0,0031410	190,62	0,59
Insumo	10596	ORSE	Protetor auricular	Material	un	0,0094230	4,90	0,04
Insumo	10517	ORSE	Exames admissionais/demissionais (checkup)	Serviços	cj	0,0008376	300,00	0,25
Insumo	10492	ORSE	Cesta Básica	Material	un	0,0094230	175,00	1,64
Insumo	00012892/SIN API	ORSE	Luva raspa de couro, cano curto (punho *7* cm)	Material	par	0,0048162	12,19	0,05
Insumo	2378	ORSE	Vale transporte	Material	un	0,1751760	4,50	0,78
Insumo	10586	ORSE	Torquesa	Material	un	0,0000064	36,90	0,00
Insumo	00012895/SIN API	ORSE	Capacete de segurança aba frontal com suspensão de polietileno, sem jugular (classe b)	Material	un	0,0012564	13,55	0,01
Insumo	1651	ORSE	Óculos branco proteção	Material	pr	0,0016322	6,35	0,01
Insumo	00012893/SIN API	ORSE	Bota de segurança com biqueira de aço e colarinho acolchoado	Material	par	0,0016322	65,04	0,10
Insumo	158	ORSE	Almoço (Participação do empregador)	Material	un	0,2131692	14,00	2,98
Insumo	10599	ORSE	Protetor solar fps 30 com 120ml	Material	un	0,0037692	18,00	0,06
Insumo	10585	ORSE	Arco de serra	Material	un	0,0000064	19,90	0,00
Insumo	10761	ORSE	Refeição - café da manhã (café com leite e dois pães com manteiga)	Serviços	un	0,2131692	5,00	1,06
Insumo	10362	ORSE	Seguro de vida e acidente em grupo	Serviços	un	0,0094230	12,54	0,11
Insumo	00012894/SIN API	ORSE	Capa para chuva em pvc com forro de poliéster, com capuz (amarela ou azul)	Material	un	0,0004188	17,61	0,00
Insumo	00002711/SIN API	ORSE	Carrinho de mão de aço capacidade 50 a 60 l, pneu com câmara	Material	un	0,0002664	184,50	0,04
Insumo	4729	ORSE	Marreta 1 kg com cabo	Material	un	0,0001332	31,50	0,00
Insumo	10788	ORSE	Pá quadrada	Material	un	0,0002664	36,90	0,00
Insumo	4728	ORSE	Talhadeira chata 10"	Material	un	0,0003996	18,58	0,00





Insumo	Código	Banco	Descrição	Tipo	Und	Quant.	Valor Unit	Total		
Insumo	00039017/SIN API	ORSE	Espacador / distanciador circular com entrada lateral, em plastico, para vergalhao *4,2 a 12,5* mm, cobrimento 20 mm	Material	un	0,1600000	0,22	0,03		
Insumo	00006111/SIN API	ORSE	Servente de obras (horista)	Mão de Obra	h	1,3320000	13,85	18,18		
Insumo	00004750/SIN API	ORSE	Pedreiro (horista)	Mão de Obra	h	0,3000000	18,21	5,46		
Insumo	10579	ORSE	Chave de fenda chata 30 cm	Material	un	0,0000860	26,89	0,00		
Insumo	11249	ORSE	Serra circular eletrica portatil	Equipamento	un	0,0000430	518,00	0,02		
Insumo	11244	ORSE	Martelo com unha	Material	un	0,0000860	48,95	0,00		
Insumo	11248	ORSE	Furadeira e Parafusadeira eletrica Bosch ou Similar profissional	Equipamento	un	0,0000430	246,00	0,01		
Insumo	10577	ORSE	Serrote 40cm	Material	un	0,0000430	29,90	0,00		
Insumo	10578	ORSE	Formão grande	Material	un	0,0000860	15,15	0,00		
Insumo	00001379/SIN API	ORSE	Cimento portland composto cp ii-32	Material	kg	9,0000000	0,78	7,02		
Insumo	00005075/SIN API	ORSE	Prego de aço polido com cabeça 18 x 30 (2 3/4 x 10)	Material	kg	0,0200000	16,43	0,32		
Insumo	00010567/SIN API	ORSE	Tabua *2,5 x 23* cm em pinus, mista ou equivalente da regio - bruta	Material	m	0,3300000	13,41	4,42		
Insumo	00000367/SIN API	ORSE	Areia grossa - posto jazida/fornecedor (retirado na jazida, sem transporte)	Material	m³	0,0609000	111,43	6,78		
Insumo	6995	ORSE	Madeira mista serrada (sarrafo) 2,2 x 5,5cm - 0,00121 m³/m	Material	m	0,7400000	3,56	2,63		
Insumo	00003744/SIN API	ORSE	Laje pre-moldada convencional (lajotas + vigotas) para piso, unidirecional, sobrecarga de 200 kg/m², vao ate 4,50 m (sem colocacao)	Material	m²	1,0000000	48,02	48,02		
Insumo	00004718/SIN API	ORSE	Pedra britada n. 2 (19 a 38 mm) posto pedreira/fornecedor, sem frete	Material	m³	0,0414000	135,37	5,60		
Insumo	1569	ORSE	Madeira mista serrada (barrote) 6 x 6cm - 0,0036 m³/m (angelim, louro)	Material	m	1,0100000	6,75	6,81		
Insumo	00001213/SIN API	ORSE	Carpinteiro de formas (horista)	Mão de Obra	h	0,4300000	18,21	7,83		
Insumo	10790	ORSE	Prumo de face	Material	un	0,0000300	25,95	0,00		
Insumo	11247	ORSE	Serra mármore	Material	un	0,0000300	327,80	0,00		
Insumo	11264	ORSE	Marreta de 1/2 kg com cabo	Material	un	0,0000600	13,52	0,00		
Insumo	11265	ORSE	Martelo de borracha com cabo	Material	un	0,0001200	18,75	0,00		
Insumo	4174	ORSE	Desempenadeira de aço lisa, cabo madeira, ref.143, Atlas ou similar	Material	un	0,0001500	10,80	0,00		
Insumo	4722	ORSE	Colher de pedreiro	Material	un	0,0001200	18,80	0,00		
Insumo	10789	ORSE	Nível de bolha de madeira	Material	un	0,0000600	15,40	0,00		
Insumo	11246	ORSE	Escala métrica de bambú	Material	Un	0,0002100	10,22	0,00		
Insumo	10282	ORSE	Regua de alumínio c/ 2,00m (para pedreiro)	Material	un	0,0000600	40,80	0,00		
Insumo	11243	ORSE	Martelo sem unha	Material	un	0,0000300	28,00	0,00		
Insumo	11245	ORSE	Desempoladeira de madeira 12x22	Material	un	0,0002100	11,60	0,00		
					MO sem LS =>	32,05	LS =>	0,00	MO com LS =>	32,05
					Valor do BDI =>	36,62		Valor com BDI =>	163,71	

3.1.3.2									
Item	Código	Banco	Descrição	Tipo	Und	Quant.	Valor Unit	Total	
Composição	141	ORSE	Aço CA - 60 Ø 4,2 a 9,5mm, inclusive corte, dobragem, montagem e colocacao deferragens nas formas, para superestruturas e fundações - R1	Armaduras Convencionais	kg	1,0000000	10,44	10,44	
Insumo	82	ORSE	Aço ca-60 4,2 a 9,5 mm	Material	kg	1,0000000	7,00	7,00	
Insumo	00039315/SIN API	ORSE	Espacador / distanciador tipo garra dupla, em plastico, cobrimento *20* mm, para ferragens de lajes e fundo de vigas	Material	un	0,4000000	0,35	0,14	
Composição	10555	ORSE	Encargos Complementares - Armador	Provisórios	h	0,0700000	3,56	0,24	
Insumo	00039017/SIN API	ORSE	Espacador / distanciador circular com entrada lateral, em plastico, para vergalhao *4,2 a 12,5* mm, cobrimento 20 mm	Material	un	0,4000000	0,22	0,08	
Composição	10549	ORSE	Encargos Complementares - Servente	Provisórios	h	0,0700000	3,72	0,26	
Insumo	00000378/SIN API	ORSE	Armador (horista)	Mão de Obra	h	0,0700000	18,21	1,27	
Insumo	00006111/SIN API	ORSE	Servente de obras (horista)	Mão de Obra	h	0,0700000	13,85	0,95	
Insumo	00043132/SIN API	ORSE	Arame recozido 16 bwg, d = 1,65 mm (0,016 kg/m) ou 18 bwg, d = 1,25 mm (0,01 kg/m)	Material	kg	0,0200000	26,90	0,53	

Detalhamento de Cálculo ORSE

Item	Código	Banco	Descrição	Tipo	Und	Quant.	Valor Unit	Total
Insumo	82	ORSE	Aço ca-60 4,2 a 9,5 mm	Material	kg	1,0000000	7,00	7,00
Insumo	00039315/SIN API	ORSE	Espacador / distanciador tipo garra dupla, em plastico, cobrimento *20* mm, para ferragens de lajes e fundo de vigas	Material	un	0,4000000	0,35	0,14
Insumo	941	ORSE	Fardamento com mangas curta	Material	un	0,0002100	190,62	0,04
Insumo	10596	ORSE	Protetor auricular	Material	un	0,0006300	4,90	0,00
Insumo	10517	ORSE	Exames admissionais/demissionais (checkup)	Serviços	cj	0,0000560	300,00	0,01
Insumo	10492	ORSE	Cesta Básica	Material	un	0,0006300	175,00	0,11
Insumo	00012892/SIN API	ORSE	Luva raspa de couro, cano curto (punho *7* cm)	Material	par	0,0003220	12,19	0,00
Insumo	2378	ORSE	Vale transporte	Material	un	0,0111650	4,50	0,05
Insumo	10586	ORSE	Torquesa	Material	un	0,0000140	36,90	0,00
Insumo	00012895/SIN API	ORSE	Capacete de seguranca aba frontal com suspensao de polietileno, sem jugular (classe b)	Material	un	0,0000840	13,55	0,00
Insumo	1651	ORSE	Óculos branco proteção	Material	pr	0,0001120	6,35	0,00
Insumo	00012893/SIN API	ORSE	Bota de seguranca com biqueira de aço e colarinho acolchoado	Material	par	0,0001120	65,04	0,00
Insumo	158	ORSE	Almoço (Participação do empregador)	Material	un	0,0142520	14,00	0,19
Insumo	10599	ORSE	Protetor solar fps 30 com 120ml	Material	un	0,0002520	18,00	0,00
Insumo	10585	ORSE	Arco de serra	Material	un	0,0000140	19,90	0,00
Insumo	10761	ORSE	Refeição - café da manhã (café com leite e dois pães com manteiga)	Serviços	un	0,0142520	5,00	0,07
Insumo	10362	ORSE	Seguro de vida e acidente em grupo	Serviços	un	0,0006300	12,54	0,00
Insumo	00012894/SIN API	ORSE	Capa para chuva em pvc com forro de poliester, com capuz (amarela ou azul)	Material	un	0,0000280	17,61	0,00
Insumo	00039017/SIN API	ORSE	Espacador / distanciador circular com entrada lateral, em plastico, para vergalhao *4,2 a 12,5* mm, cobrimento 20 mm	Material	un	0,4000000	0,22	0,08



Insumo	00002711/SIN API	ORSE	Carrinho de mão de aço capacidade 50 a 60 l, pneu com câmara	Material	un	0,0000140	184,50	0,00
Insumo	4729	ORSE	Marreta 1 kg com cabo	Material	un	0,0000070	31,50	0,00
Insumo	10788	ORSE	Pá quadrada	Material	un	0,0000140	36,90	0,00
Insumo	4728	ORSE	Talhadeira chata 10"	Material	un	0,0000210	18,58	0,00
Insumo	00000378/SIN API	ORSE	Armador (horista)	Mão de Obra	h	0,0700000	18,21	1,27
Insumo	00006111/SIN API	ORSE	Servente de obras (horista)	Mão de Obra	h	0,0700000	13,85	0,95
Insumo	00043132/SIN API	ORSE	Arame recozido 16 bwg, d = 1,65 mm (0,016 kg/m) ou 18 bwg, d = 1,25 mm (0,01 kg/m)	Material	kg	0,0200000	26,90	0,53

MO sem LS => 2,22 LS => 0,00 MO com LS => 2,22
 Valor do BDI => 3,00 Valor com BDI => 13,44

3.1.3.3	Código Banco	Descrição	Tipo	Und	Quant.	Valor Unit	Total
Composição	9399 ORSE	Concreto simples fabricado na obra, fck=25 mpa, lançado e adensado	Concreto Simples	m³	1,0000000	629,77	629,77
Item	Código Banco	Descrição	Tipo	Und	Quant.	Valor Unit	Total
Composição	9398 ORSE	Concreto simples fck= 25 MPA (b1/b2), fabricado na obra, sem lançamento e adensamento	Concreto Simples	m³	1,0000000	581,84	581,84
Composição	7692 ORSE	Lançamento de concreto simples fabricado na obra, inclusive adensamento e acabamento em peças da superestrutura	Concreto Simples	m³	1,0000000	47,87	47,87

Detalhamento de Cálculo ORSE

Item	Código Banco	Descrição	Tipo	Und	Quant.	Valor Unit	Total	
Insumo	00004721/SIN API	ORSE	Pedra britada n. 1 (9,5 a 19 mm) posto pedra/fornecedor, sem frete	Material	m³	0,3970000	134,66	53,46
Insumo	00000367/SIN API	ORSE	Areia grossa - posto jazida/fornecedor (retirado na jazida, sem transporte)	Material	m³	0,5900000	111,43	65,74
Insumo	00001379/SIN API	ORSE	Cimento portland composto cp ii-32	Material	kg	390,0000000	0,78	304,20
Insumo	00006111/SIN API	ORSE	Servente de obras (horista)	Mão de Obra	h	7,6200000	13,85	104,01
Insumo	00004718/SIN API	ORSE	Pedra britada n. 2 (19 a 38 mm) posto pedra/fornecedor, sem frete	Material	m³	0,3970000	135,37	53,74
Insumo	00002711/SIN API	ORSE	Carrinho de mão de aço capacidade 50 a 60 l, pneu com câmara	Material	un	0,0015240	184,50	0,28
Insumo	10761	ORSE	Refeição - café da manhã (café com leite e dois pães com manteiga)	Serviços	un	0,8673360	5,00	4,33
Insumo	10362	ORSE	Seguro de vida e acidente em grupo	Serviços	un	0,0383400	12,54	0,48
Insumo	941	ORSE	Fardamento com mangas curta	Material	un	0,0127800	190,62	2,43
Insumo	00012893/SIN API	ORSE	Bota de segurança com biqueira de aço e colarinho acolchoado	Material	par	0,0067800	65,04	0,44
Insumo	10599	ORSE	Protetor solar fps 30 com 120ml	Material	un	0,0153360	18,00	0,27
Insumo	158	ORSE	Almoço (Participação do empregador)	Material	un	0,8673360	14,00	12,14
Insumo	10596	ORSE	Protetor auricular	Material	un	0,0383400	4,90	0,18
Insumo	4729	ORSE	Marreta 1 kg com cabo	Material	un	0,0007620	31,50	0,02
Insumo	00012892/SIN API	ORSE	Luva raspa de couro, cano curto (punho 7* cm)	Material	par	0,0195960	12,19	0,23
Insumo	10517	ORSE	Exames admissionais/demissionais (checkup)	Serviços	cj	0,0034080	300,00	1,02
Insumo	00012894/SIN API	ORSE	Capa para chuva em pvc com forro de poliéster, com capuz (amarela ou azul)	Material	un	0,0017040	17,61	0,03
Insumo	10492	ORSE	Cesta Básica	Material	un	0,0383400	175,00	6,70
Insumo	10788	ORSE	Pá quadrada	Material	un	0,0015240	36,90	0,05
Insumo	1651	ORSE	Óculos branco proteção	Material	pr	0,0067800	6,35	0,04
Insumo	00012895/SIN API	ORSE	Capacete de segurança aba frontal com suspensão de polietileno, sem jugular (classe b)	Material	un	0,0051120	13,55	0,06
Insumo	4728	ORSE	Talhadeira chata 10"	Material	un	0,0022860	18,58	0,04
Insumo	2378	ORSE	Vale transporte	Material	un	0,7759020	4,50	3,49
Insumo	10579	ORSE	Chave de fenda chata 30 cm	Material	un	0,0000720	26,89	0,00
Insumo	11249	ORSE	Serra circular elétrica portatil	Equipamento	un	0,0000360	518,00	0,01
Insumo	11244	ORSE	Martelo com unha	Material	un	0,0000720	48,95	0,00
Insumo	11248	ORSE	Furadeira e Parafusadeira elétrica Bosch ou Similar profissional	Equipamento	un	0,0000360	246,00	0,00
Insumo	10577	ORSE	Serrote 40cm	Material	un	0,0000360	29,90	0,00
Insumo	10578	ORSE	Formão grande	Material	un	0,0000720	15,15	0,00
Insumo	00001213/SIN API	ORSE	Carpinteiro de formas (horista)	Mão de Obra	h	0,3600000	18,21	6,55
Insumo	00004750/SIN API	ORSE	Pedreiro (horista)	Mão de Obra	h	0,3600000	18,21	6,55
Insumo	00000378/SIN API	ORSE	Armador (horista)	Mão de Obra	h	0,1800000	18,21	3,27
Insumo	10586	ORSE	Torquesa	Material	un	0,0000360	36,90	0,00
Insumo	10585	ORSE	Arco de serra	Material	un	0,0000360	19,90	0,00
Insumo	10790	ORSE	Prumo de face	Material	un	0,0000360	25,95	0,00
Insumo	11247	ORSE	Serra mármore	Material	un	0,0000360	327,80	0,01
Insumo	11264	ORSE	Marreta de 1/2 kg com cabo	Material	un	0,0000720	13,52	0,00
Insumo	11265	ORSE	Martelo de borracha com cabo	Material	un	0,0001440	18,75	0,00
Insumo	4174	ORSE	Desempenadeira de aço lisa, cabo madeira, ref.143, Atlas ou similar	Material	un	0,0001800	10,80	0,00
Insumo	4722	ORSE	Colher de pedreiro	Material	un	0,0001440	18,80	0,00
Insumo	10789	ORSE	Nível de bolha de madeira	Material	un	0,0000720	15,40	0,00
Insumo	11246	ORSE	Escala métrica de bambú	Material	un	0,0002520	10,22	0,00
Insumo	10282	ORSE	Regua de alumínio c/ 2,00m (para pedreiro)	Material	un	0,0000720	40,80	0,00
Insumo	11243	ORSE	Martelo sem unha	Material	un	0,0000360	28,00	0,00
Insumo	11245	ORSE	Desempoladeira de madeira 12x22	Material	un	0,0002520	11,60	0,00

MO sem LS => 120,38 LS => 0,00 MO com LS => 120,38
 Valor do BDI => 181,49 Valor com BDI => 811,26

3.1.4.1	Código Banco	Descrição	Tipo	Und	Quant.	Porcent.	Valor Unit	Total
Composição	96536 SINAPI	FABRICAÇÃO, MONTAGEM E DESMONTAGEM DE FÔRMA PARA VIGA BALDRAME, EM MADEIRA SERRADA, E=25 MM, 4 UTILIZAÇÕES. AF. 01/2024	FUES - FUNDAÇÕES E ESTRUTURAS	m²	1,0000000		72,01	72,01
Composição Auxiliar	88262 SINAPI	CARPINTEIRO DE FORMAS COM ENCARGOS COMPLEMENTARES	SEDI - SERVIÇOS DIVERSOS	H	1,0880000	0,0000000	25,99	28,27





Composição Auxiliar	91693	SINAPI	SERRA CIRCULAR DE BANCADA COM MOTOR ELÉTRICO POTÊNCIA DE 5HP, COM COIFA PARA DISCO 10" - CHI DIURNO. AF_08/2015	CHOR - CUSTOS HORÁRIOS DE MÁQUINAS E EQUIPAMENTOS	CHI	0,0530000	0,0000000	26,49	1,40	
Composição Auxiliar	91692	SINAPI	SERRA CIRCULAR DE BANCADA COM MOTOR ELÉTRICO POTÊNCIA DE 5HP, COM COIFA PARA DISCO 10" - CHP DIURNO. AF_08/2015	CHOR - CUSTOS HORÁRIOS DE MÁQUINAS E EQUIPAMENTOS	CHP	0,0130000	0,0000000	27,78	0,36	
Composição Auxiliar	88239	SINAPI	AJUDANTE DE CARPINEIRO COM ENCARGOS COMPLEMENTARES	SEDI - SERVIÇOS DIVERSOS	H	0,4770000	0,0000000	22,02	10,50	
Insumo	00040304	SINAPI	PREGO DE AÇO POLIDO COM CABECA DUPLA 17 X 27 (2 1/2 X 11)	Material	KG	0,0530000	0,0000000	25,11	1,33	
Insumo	00004517	SINAPI	SARRAFO *2,5 X 7,5* CM EM PINUS, MISTA OU EQUIVALENTE DA REGIAO - BRUTA	Material	M	0,5470000	0,0000000	3,85	2,10	
Insumo	00002692	SINAPI	DESMOLDANTE PROTETOR PARA FORMAS DE MADEIRA, DE BASE OLEOSA EMULSIONADA EM AGUA	Material	L	0,0167000	0,0000000	10,20	0,17	
Insumo	00004491	SINAPI	PONTALETE *7,5 X 7,5* CM EM PINUS, MISTA OU EQUIVALENTE DA REGIAO - BRUTA	Material	M	0,6050000	0,0000000	11,01	6,66	
Insumo	00006212	SINAPI	TABUA *2,5 X 30 CM EM PINUS, MISTA OU EQUIVALENTE DA REGIAO - BRUTA	Material	M	1,1340000	0,0000000	18,25	20,69	
Insumo	00005073	SINAPI	PREGO DE AÇO POLIDO COM CABECA 17 X 24 (2 1/4 X 11)	Material	KG	0,0260000	0,0000000	20,74	0,53	
					MO sem LS =>	26,64	LS =>	0,00	MO com LS =>	26,64
					Valor do BDI =>	20,75				92,76

3.1.4.2	Código	Banco	Descrição	Tipo	Und	Quant.	Porcent.	Valor Unit	Total	
Composição	92762	SINAPI	ARMAÇÃO DE PILAR OU VIGA DE ESTRUTURA CONVENCIONAL DE CONCRETO ARMADO UTILIZANDO AÇO CA-50 DE 10,0 MM - MONTAGEM. AF_06/2022	FUES - FUNDAÇÕES E ESTRUTURAS	KG	1,0000000		10,75	10,75	
Composição Auxiliar	88245	SINAPI	ARMADOR COM ENCARGOS COMPLEMENTARES	SEDI - SERVIÇOS DIVERSOS	H	0,0392000	0,0000000	26,13	1,02	
Composição Auxiliar	88238	SINAPI	AJUDANTE DE ARMADOR COM ENCARGOS COMPLEMENTARES	SEDI - SERVIÇOS DIVERSOS	H	0,0064000	0,0000000	22,11	0,14	
Composição Auxiliar	92803	SINAPI	CORTE E DOBRA DE AÇO CA-50, DIÂMETRO DE 10,0 MM. AF_06/2022	FUES - FUNDAÇÕES E ESTRUTURAS	KG	1,0000000	0,0000000	9,04	9,04	
Insumo	00043132	SINAPI	ARAME RECOZIDO 16 BWG, D = 1,65 MM (0,016 KG/M) OU 18 BWG, D = 1,25 MM (0,01 KG/M)	Material	KG	0,0250000	0,0000000	17,66	0,44	
Insumo	00039017	SINAPI	ESPACADOR / DISTANCIADOR CIRCULAR COM ENTRADA LATERAL, EM PLÁSTICO, PARA VERGALHAO *4,2 A 12,5* MM, COBRIMENTO 20 MM	Material	UN	0,5430000	0,0000000	0,22	0,11	
					MO sem LS =>	0,92	LS =>	0,00	MO com LS =>	0,92
					Valor do BDI =>	3,09				13,84

3.1.4.3	Código	Banco	Descrição	Tipo	Und	Quant.	Valor Unit	Total
Composição	9399	ORSE	Concreto simples fabricado na obra, fck=25 mpa, lançado e adensado	Concreto Simples	m³	1,0000000	629,77	629,77
Item	Código	Banco	Descrição	Tipo	Und	Quant.	Valor Unit	Total
Composição	9398	ORSE	Concreto simples fck= 25 MPA (b1/b2), fabricado na obra, sem lançamento e adensamento	Concreto Simples	m³	1,0000000	581,84	581,84
Composição	7692	ORSE	Lançamento de concreto simples fabricado na obra, inclusive adensamento e acabamento em peças da superestrutura	Concreto Simples	m³	1,0000000	47,87	47,87

Detalhamento de Cálculo ORSE

Item	Código	Banco	Descrição	Tipo	Und	Quant.	Valor Unit	Total
Insumo	00004721/SIN API	ORSE	Pedra britada n. 1 (9,5 a 19 mm) posto pedreira/fornecedor, sem frete	Material	m³	0,3970000	134,66	53,46
Insumo	00000367/SIN API	ORSE	Areia grossa - posto jazida/fornecedor (retirado na jazida, sem transporte)	Material	m³	0,5900000	111,43	65,74
Insumo	00001379/SIN API	ORSE	Cimento portland composto cp ii-32	Material	kg	390,0000000	0,78	304,20
Insumo	00006111/SIN API	ORSE	Servente de obras (horista)	Mão de Obra	h	7,6200000	13,65	104,01
Insumo	00004718/SIN API	ORSE	Pedra britada n. 2 (19 a 38 mm) posto pedreira/fornecedor, sem frete	Material	m³	0,3970000	135,37	53,74
Insumo	00002711/SIN API	ORSE	Carrinho de mão de aço capacidade 50 a 60 l, pneu com câmara	Material	un	0,0015240	184,50	0,28
Insumo	10761	ORSE	Refeição - café da manhã (café com leite e dois pães com manteiga)	Serviços	un	0,8673360	5,00	4,33
Insumo	10362	ORSE	Seguro de vida e acidente em grupo	Serviços	un	0,0383400	12,54	0,48
Insumo	941	ORSE	Fardamento com mangas curta	Material	un	0,0127800	190,62	2,43
Insumo	00012893/SIN API	ORSE	Bota de segurança com biqueira de aço e colarinho acolchoado	Material	par	0,0067800	65,04	0,44
Insumo	10599	ORSE	Protetor solar fps 30 com 120ml	Material	un	0,0153360	18,00	0,27
Insumo	158	ORSE	Almoço (Participação do empregador)	Material	un	0,8673360	14,00	12,14
Insumo	10596	ORSE	Protetor auricular	Material	un	0,0383400	4,90	0,18
Insumo	4729	ORSE	Marreta 1 kg com cabo	Material	un	0,0007620	31,50	0,02
Insumo	00012892/SIN API	ORSE	Luva raspa de couro, cano curto (punho *7* cm)	Material	par	0,0195960	12,19	0,23
Insumo	10517	ORSE	Exames admissionais/demissionais (checkup)	Serviços	cj	0,0034080	300,00	1,02
Insumo	00012894/SIN API	ORSE	Capa para chuva em pvc com forro de poliéster, com capuz (amarela ou azul)	Material	un	0,0017040	17,61	0,03
Insumo	10492	ORSE	Cesta Básica	Material	un	0,0383400	175,00	6,70
Insumo	10788	ORSE	Pá quadrada	Material	un	0,0015240	36,90	0,05
Insumo	1651	ORSE	Óculos branco proteção	Material	pr	0,0067800	6,35	0,04
Insumo	00012895/SIN API	ORSE	Capacete de segurança aba frontal com suspensão de polietileno, sem jugular (classe b)	Material	un	0,0051120	13,55	0,06
Insumo	4728	ORSE	Talhadeira chata 10"	Material	un	0,0022860	18,58	0,04
Insumo	2378	ORSE	Vale transporte	Material	un	0,7759020	4,50	3,49
Insumo	10579	ORSE	Chave de fenda chata 30 cm	Material	un	0,0000720	26,89	0,00
Insumo	11249	ORSE	Serra circular elétrica portatil	Equipamento	un	0,0000360	518,00	0,01
Insumo	11244	ORSE	Martelo com unha	Material	un	0,0000720	48,95	0,00
Insumo	11248	ORSE	Furadeira e Parafusadeira elétrica Bosch ou Similar profissional	Equipamento	un	0,0000360	246,00	0,00
Insumo	10577	ORSE	Serrote 40cm	Material	un	0,0000360	29,90	0,00
Insumo	10578	ORSE	Formão grande	Material	un	0,0000720	15,15	0,00
Insumo	00001213/SIN API	ORSE	Carpinteiro de formas (horista)	Mão de Obra	h	0,3600000	18,21	6,55
Insumo	00004750/SIN API	ORSE	Pedreiro (horista)	Mão de Obra	h	0,3600000	18,21	6,55
Insumo	00000378/SIN API	ORSE	Armador (horista)	Mão de Obra	h	0,1800000	18,21	3,27
Insumo	10586	ORSE	Torquesa	Material	un	0,0000360	36,90	0,00
Insumo	10585	ORSE	Arco de serra	Material	un	0,0000360	19,90	0,00
Insumo	10790	ORSE	Prumo de face	Material	un	0,0000360	25,95	0,00



Insumo	11247	ORSE	Serra mármore	Material	un	0,0000360	327,80	0,01		
Insumo	11264	ORSE	Marreta de 1/2 kg com cabo	Material	un	0,0000720	13,52	0,00		
Insumo	11265	ORSE	Martelo de borracha com cabo	Material	un	0,0001440	18,75	0,00		
Insumo	4174	ORSE	Desempenadeira de aço lisa, cabo madeira, ref.143, Atlas ou similar	Material	un	0,0001800	10,80	0,00		
Insumo	4722	ORSE	Colher de pedreiro	Material	un	0,0001440	18,80	0,00		
Insumo	10789	ORSE	Nível de bolha de madeira	Material	un	0,0000720	15,40	0,00		
Insumo	11246	ORSE	Escala métrica de bambú	Material	Un	0,0002520	10,22	0,00		
Insumo	10282	ORSE	Regua de alumínio c/ 2,00m (para pedreiro)	Material	un	0,0000720	40,80	0,00		
Insumo	11243	ORSE	Martelo sem unha	Material	un	0,0000360	28,00	0,00		
Insumo	11245	ORSE	Desempoladeira de madeira 12x22	Material	un	0,0002520	11,60	0,00		
					MO sem LS =>	120,38	LS =>	0,00	MO com LS =>	120,38
					Valor do BDI =>	181,49			Valor com BDI =>	811,26

4.1.1	Código	Banco	Descrição	Tipo	Und	Quant.	Valor Unit	Total
Composição	141	ORSE	Aço CA - 60 Ø 4,2 a 9,5mm, inclusive corte, dobragem, montagem e colocacao de ferragens nas formas, para superestruturas e fundações - R1	Armaduras Convencionais	kg	1,0000000	10,44	10,44
Item	82	ORSE	Aço ca-60 4,2 a 9,5 mm	Material	kg	1,0000000	7,00	7,00
Insumo	00039315/SIN API	ORSE	Espacador / distanciador tipo garra dupla, em plastico, cobertura *20* mm, para ferragens de lajes e fundo de vigas	Material	un	0,4000000	0,35	0,14
Composição	10555	ORSE	Encargos Complementares - Armador	Provisórios	h	0,0700000	3,56	0,24
Insumo	00039017/SIN API	ORSE	Espacador / distanciador circular com entrada lateral, em plastico, para vergalhao *4,2 a 12,5* mm, cobertura 20 mm	Material	un	0,4000000	0,22	0,08
Composição	10549	ORSE	Encargos Complementares - Servente	Provisórios	h	0,0700000	3,72	0,26
Insumo	00000378/SIN API	ORSE	Armador (horista)	Mão de Obra	h	0,0700000	18,21	1,27
Insumo	00006111/SIN API	ORSE	Servente de obras (horista)	Mão de Obra	h	0,0700000	13,85	0,95
Insumo	00043132/SIN API	ORSE	Arame recozido 16 bwg, d = 1,65 mm (0,016 kg/m) ou 18 bwg, d = 1,25 mm (0,01 kg/m)	Material	kg	0,0200000	26,90	0,53

Detalhamento de Cálculo ORSE

Item	Código	Banco	Descrição	Tipo	Und	Quant.	Valor Unit	Total		
Insumo	82	ORSE	Aço ca-60 4,2 a 9,5 mm	Material	kg	1,0000000	7,00	7,00		
Insumo	00039315/SIN API	ORSE	Espacador / distanciador tipo garra dupla, em plastico, cobertura *20* mm, para ferragens de lajes e fundo de vigas	Material	un	0,4000000	0,35	0,14		
Insumo	941	ORSE	Fardamento com mangas curta	Material	un	0,0002100	190,62	0,04		
Insumo	10596	ORSE	Protetor auricular	Material	un	0,0006300	4,90	0,00		
Insumo	10517	ORSE	Exames admissionais/demissionais (checkup)	Serviços	cj	0,0000560	300,00	0,01		
Insumo	10492	ORSE	Cesta Básica	Material	un	0,0006300	175,00	0,11		
Insumo	00012892/SIN API	ORSE	Luva raspa de couro, cano curto (punho *7* cm)	Material	par	0,0003220	12,19	0,00		
Insumo	2378	ORSE	Vale transporte	Material	un	0,0111650	4,50	0,05		
Insumo	10586	ORSE	Torquesa	Material	un	0,0000140	36,90	0,00		
Insumo	00012895/SIN API	ORSE	Capacete de segurança aba frontal com suspensao de polietileno, sem jugular (classe b)	Material	un	0,0000840	13,55	0,00		
Insumo	1651	ORSE	Óculos branco proteção	Material	pr	0,0001120	6,35	0,00		
Insumo	00012893/SIN API	ORSE	Bota de segurança com biqueira de aço e colarinho acolchoado	Material	par	0,0001120	65,04	0,00		
Insumo	158	ORSE	Almoço (Participação do empregador)	Material	un	0,0142520	14,00	0,19		
Insumo	10599	ORSE	Protetor solar fps 30 com 120ml	Material	un	0,0002520	18,00	0,00		
Insumo	10585	ORSE	Arco de serra	Material	un	0,0000140	19,90	0,00		
Insumo	10761	ORSE	Refeição - café da manhã (café com leite e dois pães com manteiga)	Serviços	un	0,0142520	5,00	0,07		
Insumo	10362	ORSE	Seguro de vida e acidente em grupo	Serviços	un	0,0006300	12,54	0,00		
Insumo	00012894/SIN API	ORSE	Capa para chuva em pvc com forro de poliester, com capuz (amarela ou azul)	Material	un	0,0000280	17,61	0,00		
Insumo	00039017/SIN API	ORSE	Espacador / distanciador circular com entrada lateral, em plastico, para vergalhao *4,2 a 12,5* mm, cobertura 20 mm	Material	un	0,4000000	0,22	0,08		
Insumo	00002711/SIN API	ORSE	Carrinho de mão de aço capacidade 50 a 60 l, pneu com camara	Material	un	0,0000140	184,50	0,00		
Insumo	4729	ORSE	Marreta 1 kg com cabo	Material	un	0,0000070	31,50	0,00		
Insumo	10788	ORSE	Pá quadrada	Material	un	0,0000140	36,90	0,00		
Insumo	4728	ORSE	Talhadeira chata 10"	Material	un	0,0000210	18,58	0,00		
Insumo	00000378/SIN API	ORSE	Armador (horista)	Mão de Obra	h	0,0700000	18,21	1,27		
Insumo	00006111/SIN API	ORSE	Servente de obras (horista)	Mão de Obra	h	0,0700000	13,85	0,95		
Insumo	00043132/SIN API	ORSE	Arame recozido 16 bwg, d = 1,65 mm (0,016 kg/m) ou 18 bwg, d = 1,25 mm (0,01 kg/m)	Material	kg	0,0200000	26,90	0,53		
					MO sem LS =>	2,22	LS =>	0,00	MO com LS =>	2,22
					Valor do BDI =>	3,00			Valor com BDI =>	13,44

4.1.2	Código	Banco	Descrição	Tipo	Und	Quant.	Porcent.	Valor Unit	Total	
Composição	103336	SINAPI	ALVENARIA DE VEDAÇÃO DE BLOCOS VAZADOS DE CONCRETO APARENTE DE 9X19X39 CM (ESPESSURA 9 CM) E ARGAMASSA DE ASSENTAMENTO COM PREPARO EM BETONEIRA. AF_12/2021	PARE - PAREDES/PAINAIS	m²	1,0000000		81,34	81,34	
Composição Auxiliar	88309	SINAPI	PEDREIRO COM ENCARGOS COMPLEMENTARES	SEDI - SERVIÇOS DIVERSOS	H	0,9500000	0,0000000	26,33	25,01	
Composição Auxiliar	87292	SINAPI	ARGAMASSA TRAÇO 1:2:8 (EM VOLUME DE CIMENTO, CAL E AREIA MÉDIA ÚMIDA) PARA EMBOÇO/MASSA ÚNICA/ASSENTAMENTO DE ALVENARIA DE VEDAÇÃO, PREPARO MECÂNICO COM BETONEIRA 400 L. AF_08/2019	SEDI - SERVIÇOS DIVERSOS	m³	0,0087000	0,0000000	573,43	4,98	
Composição Auxiliar	88316	SINAPI	SERVENTE COM ENCARGOS COMPLEMENTARES	SEDI - SERVIÇOS DIVERSOS	H	0,4750000	0,0000000	21,43	10,17	
Insumo	00034599	SINAPI	BLOCO DE VEDACAO CONCRETO APARENTE 9 X 19 X 39 CM (CLASSE C - NBR 6136)	Material	UN	13,6000000	0,0000000	2,95	40,12	
Insumo	00037395	SINAPI	PINO DE ACO COM FURO, HASTE = 27 MM (AÇAO DIRETA)	Material	CENTO	0,0050000	0,0000000	43,36	0,21	
Insumo	00034557	SINAPI	TELA DE AÇO SOLDADA GALVANIZADA/ZINCADA PARA ALVENARIA, FIO D = *1,20 A 1,70* MM, MALHA 15 X 15 MM, (C X L) *50 X 7,5* CM	Material	M	0,4200000	0,0000000	2,03	0,85	
					MO sem LS =>	23,41	LS =>	0,00	MO com LS =>	23,41





Valor do BDI => 23,44

104,78

4.1.3	Código	Banco	Descrição	Tipo	Und	Quant.	Porcent.	Valor Unit	Total	
Composição	93202	SINAPI	FIXAÇÃO (ENCUNHAMENTO) DE ALVENARIA DE VEDAÇÃO COM TIJOLO MACIÇO. AF_03/2024	FUES - FUNDAÇÕES E ESTRUTURAS	M	1,0000000		28,33	28,33	
Composição Auxiliar	88309	SINAPI	PEDREIRO COM ENCARGOS COMPLEMENTARES	SEDI - SERVIÇOS DIVERSOS	H	0,5600000	0,0000000	26,33	14,74	
Composição Auxiliar	87294	SINAPI	ARGAMASSA TRAÇO 1:2:9 (EM VOLUME DE CIMENTO, CAL E AREIA MÉDIA ÚMIDA) PARA EMBOÇO/MASSA ÚNICA/ASSENTAMENTO DE ALVENARIA DE VEDAÇÃO, PREPARO MECÂNICO COM BETONEIRA 600 L. AF_08/2019	SEDI - SERVIÇOS DIVERSOS	m³	0,0052000	0,0000000	544,79	2,83	
Composição Auxiliar	88316	SINAPI	SERVENTE COM ENCARGOS COMPLEMENTARES	SEDI - SERVIÇOS DIVERSOS	H	0,1050000	0,0000000	21,43	2,25	
Insumo	00007258	SINAPI	TIJOLO CERAMICO MACICO COMUM DE *5 X 10 X 20* CM (L X A X C)	Material	UN	11,6610000	0,0000000	0,73	8,51	
					MO sem LS =>	11,54	LS =>	0,00	MO com LS =>	11,54
					Valor do BDI =>	8,16				36,49

4.1.4	Código	Banco	Descrição	Tipo	Und	Quant.	Porcent.	Valor Unit	Total	
Composição	101161	SINAPI	ALVENARIA DE VEDAÇÃO COM ELEMENTO VAZADO DE CONCRETO (COBOGÔ) DE 7X50X50CM E ARGAMASSA DE ASSENTAMENTO COM PREPARO EM BETONEIRA. AF_05/2020	PARE - PAREDES/PAINÉIS	m²	1,0000000		216,49	216,49	
Composição Auxiliar	88309	SINAPI	PEDREIRO COM ENCARGOS COMPLEMENTARES	SEDI - SERVIÇOS DIVERSOS	H	2,0550000	0,0000000	26,33	54,10	
Composição Auxiliar	100489	SINAPI	ARGAMASSA TRAÇO 1:3 (EM VOLUME DE CIMENTO E AREIA MÉDIA ÚMIDA), PREPARO MECÂNICO COM BETONEIRA 600 L. AF_08/2019	SEDI - SERVIÇOS DIVERSOS	m³	0,0100000	0,0000000	595,47	5,95	
Composição Auxiliar	88316	SINAPI	SERVENTE COM ENCARGOS COMPLEMENTARES	SEDI - SERVIÇOS DIVERSOS	H	1,0280000	0,0000000	21,43	22,03	
Insumo	00000665	SINAPI	ELEMENTO VAZADO DE CONCRETO, QUADRICULADO, 16 FUROS *50 X 50 X 7* CM	Material	UN	3,9500000	0,0000000	34,03	134,41	
					MO sem LS =>	49,93	LS =>	0,00	MO com LS =>	49,93
					Valor do BDI =>	62,39				278,88

4.1.5	Código	Banco	Descrição	Tipo	Und	Quant.	Porcent.	Valor Unit	Total	
Composição	090088	SBC	DIVISÓRIA COMPENSADO RESINADO REVEST.C/LAMINADO MELAMINICO	PAREDES E PAINÉIS	m²	1,0000000		346,75	346,75	
Insumo	005983	SBC	COMPENSADO PLASTIFICADO 15mm 2,20x1,10(2,42m2)	Material	m²	0,3400000	0,0000000	56,56	19,23	
Insumo	099449	SBC	AJUDANTE DE CARPINTEIRO	Mão de Obra	H	4,1270000	0,0000000	13,72	56,63	
Insumo	099360	SBC	CARPINTEIRO DE ESQUADRIA	Mão de Obra	H	3,9260000	0,0000000	19,78	77,66	
Insumo	008272	SBC	COLA PARA LAMINADO FORMICA 3,78kg/m2	Material	KG	0,7600000	0,0000000	32,57	24,75	
Insumo	000157	SBC	LAMINADO MELAMINICO 1,3mm 1,25x3,08m (3,85m2)FOS/BRILHO	Material	m²	2,0990000	0,0000000	80,27	168,48	
					MO sem LS =>	134,29	LS =>	0,00	MO com LS =>	134,29
					Valor do BDI =>	99,93				446,68

4.1.6	Código	Banco	Descrição	Tipo	Und	Quant.	Porcent.	Valor Unit	Total	
Composição	102253	SINAPI	DIVISÓRIA SANITÁRIA, TIPO CABINE, EM GRANITO CINZA POLIDO, ESP = 3CM, ASSENTADO COM ARGAMASSA COLANTE AC III-E, EXCLUSIVE FERRAGENS. AF_01/2021	PARE - PAREDES/PAINÉIS	m²	1,0000000		1.006,79	1.006,79	
Composição Auxiliar	88316	SINAPI	SERVENTE COM ENCARGOS COMPLEMENTARES	SEDI - SERVIÇOS DIVERSOS	H	0,7020000	0,0000000	21,43	15,04	
Composição Auxiliar	91693	SINAPI	SERRA CIRCULAR DE BANCADA COM MOTOR ELÉTRICO POTÊNCIA DE 5HP, COM COIFA PARA DISCO 10" - CHI DIURNO. AF_08/2015	CHOR - CUSTOS HORÁRIOS DE MÁQUINAS E EQUIPAMENTOS	CHI	1,3160000	0,0000000	26,49	34,86	
Composição Auxiliar	91692	SINAPI	SERRA CIRCULAR DE BANCADA COM MOTOR ELÉTRICO POTÊNCIA DE 5HP, COM COIFA PARA DISCO 10" - CHP DIURNO. AF_08/2015	CHOR - CUSTOS HORÁRIOS DE MÁQUINAS E EQUIPAMENTOS	CHP	0,0890000	0,0000000	27,78	2,47	
Composição Auxiliar	88274	SINAPI	MARMORISTA/GRANITEIRO COM ENCARGOS COMPLEMENTARES	SEDI - SERVIÇOS DIVERSOS	H	1,4050000	0,0000000	26,20	36,81	
Insumo	00044476	SINAPI	DIVISÓRIA EM GRANITO, COM DUAS FACES POLIDAS, TIPO ANDORINHA/QUARTZ/ CASTELO/ CORUMBA OU OUTROS EQUIVALENTES DA REGIAO, E= *3,0* CM	Material	m²	1,0500000	0,0000000	836,47	878,29	
Insumo	00037596	SINAPI	ARGAMASSA COLANTE TIPO AC III E	Material	KG	0,9700000	0,0000000	3,77	3,65	
Insumo	00000131	SINAPI	ADESIVO ESTRUTURAL A BASE DE RESINA EPOXI, BICOMPONENTE, PASTOSO (TIXOTROPICO)	Material	KG	0,5300000	0,0000000	67,31	35,67	
					MO sem LS =>	60,16	LS =>	0,00	MO com LS =>	60,16
					Valor do BDI =>	290,15				1.296,94

4.1.7	Código	Banco	Descrição	Tipo	Und	Quant.	Porcent.	Valor Unit	Total	
Composição	105027	SINAPI	CONTRAVERGA PRÉ-MOLDADA, ESPESSURA DE *15* CM. AF_03/2024	FUES - FUNDAÇÕES E ESTRUTURAS	M	1,0000000		24,28	24,28	
Composição Auxiliar	88309	SINAPI	PEDREIRO COM ENCARGOS COMPLEMENTARES	SEDI - SERVIÇOS DIVERSOS	H	0,0440000	0,0000000	26,33	1,15	
Composição Auxiliar	88316	SINAPI	SERVENTE COM ENCARGOS COMPLEMENTARES	SEDI - SERVIÇOS DIVERSOS	H	0,0830000	0,0000000	21,43	1,77	
Composição Auxiliar	92801	SINAPI	CORTE E DOBRA DE AÇO CA-50, DIÂMETRO DE 6,3 MM. AF_06/2022	FUES - FUNDAÇÕES E ESTRUTURAS	KG	0,4900000	0,0000000	9,85	4,82	
Composição Auxiliar	92270	SINAPI	FABRICAÇÃO DE FÔRMA PARA VIGAS, COM MADEIRA SERRADA, E = 25 MM. AF_09/2020	FUES - FUNDAÇÕES E ESTRUTURAS	m²	0,0390000	0,0000000	179,28	6,99	
Composição Auxiliar	94964	SINAPI	CONCRETO FCK = 20MPA, TRAÇO 1:2:7:3 (EM MASSA SECA DE CIMENTO/ AREIA MÉDIA/ BRITA 1) - PREPARO MECÂNICO COM BETONEIRA 400 L. AF_05/2021	FUES - FUNDAÇÕES E ESTRUTURAS	m³	0,0150000	0,0000000	491,85	7,37	
Composição Auxiliar	87294	SINAPI	ARGAMASSA TRAÇO 1:2:9 (EM VOLUME DE CIMENTO, CAL E AREIA MÉDIA ÚMIDA) PARA EMBOÇO/MASSA ÚNICA/ASSENTAMENTO DE ALVENARIA DE VEDAÇÃO, PREPARO MECÂNICO COM BETONEIRA 600 L. AF_08/2019	SEDI - SERVIÇOS DIVERSOS	m³	0,0015000	0,0000000	544,79	0,81	
Insumo	00039017	SINAPI	ESPACADOR / DISTANCIADOR CIRCULAR COM ENTRADA LATERAL, EM PLASTICO, PARA VERGALHAO *4,2 A 12,5* MM, COBRIMENTO 20 MM	Material	UN	6,0000000	0,0000000	0,22	1,32	
Insumo	00002692	SINAPI	DESMOLDANTE PROTETOR PARA FORMAS DE MADEIRA, DE BASE OLEOSA EMULSIONADA EM AGUA	Material	L	0,0050000	0,0000000	10,20	0,05	
					MO sem LS =>	3,86	LS =>	0,00	MO com LS =>	3,86
					Valor do BDI =>	6,99				31,27

4.1.8	Código	Banco	Descrição	Tipo	Und	Quant.	Porcent.	Valor Unit	Total
Composição	105027	SINAPI	CONTRAVERGA PRÉ-MOLDADA, ESPESSURA DE *15* CM. AF_03/2024	FUES - FUNDAÇÕES E ESTRUTURAS	M	1,0000000		24,28	24,28
Composição Auxiliar	88309	SINAPI	PEDREIRO COM ENCARGOS COMPLEMENTARES	SEDI - SERVIÇOS DIVERSOS	H	0,0440000	0,0000000	26,33	1,15
Composição Auxiliar	88316	SINAPI	SERVENTE COM ENCARGOS COMPLEMENTARES	SEDI - SERVIÇOS DIVERSOS	H	0,0830000	0,0000000	21,43	1,77
Composição Auxiliar	92801	SINAPI	CORTE E DOBRA DE AÇO CA-50, DIÂMETRO DE 6,3 MM. AF_06/2022	FUES - FUNDAÇÕES E ESTRUTURAS	KG	0,4900000	0,0000000	9,85	4,82
Composição Auxiliar	92270	SINAPI	FABRICAÇÃO DE FÔRMA PARA VIGAS, COM MADEIRA SERRADA, E = 25 MM. AF_09/2020	FUES - FUNDAÇÕES E ESTRUTURAS	m²	0,0390000	0,0000000	179,28	6,99
Composição Auxiliar	94964	SINAPI	CONCRETO FCK = 20MPA, TRAÇO 1:2:7:3 (EM MASSA SECA DE CIMENTO/ AREIA MÉDIA/ BRITA 1) - PREPARO MECÂNICO COM BETONEIRA 400 L. AF_05/2021	FUES - FUNDAÇÕES E ESTRUTURAS	m³	0,0150000	0,0000000	491,85	7,37
Composição Auxiliar	87294	SINAPI	ARGAMASSA TRAÇO 1:2:9 (EM VOLUME DE CIMENTO, CAL E AREIA MÉDIA ÚMIDA) PARA EMBOÇO/MASSA ÚNICA/ASSENTAMENTO DE ALVENARIA DE VEDAÇÃO, PREPARO MECÂNICO COM BETONEIRA 600 L. AF_08/2019	SEDI - SERVIÇOS DIVERSOS	m³	0,0015000	0,0000000	544,79	0,81



Insumo	00039017	SINAPI	ESPACADOR / DISTANCIADOR CIRCULAR COM ENTRADA LATERAL, EM PLASTICO, PARA VERGALHAO *4,2 A 12,5* MM, COBRIMENTO 20 MM	Material	UN	6,0000000	0,0000000	0,22	1,32	
Insumo	00002692	SINAPI	DESMOLDANTE PROTETOR PARA FORMAS DE MADEIRA, DE BASE OLEOSA EMULSIONADA EM AGUA	Material	L	0,0050000	0,0000000	10,20	0,05	
					MO sem LS =>	3,86	LS =>	0,00	MO com LS =>	3,86
					Valor do BDI =>	6,99				31,27

5.1.1	Código	Banco	Descrição	Tipo	Und	Quant.	Percent.	Valor Unit	Total	
Composição	100691	SINAPI	KIT DE PORTA DE MADEIRA TIPO VENEZIANA, 80X210CM (ESPESSURA DE 3CM), PADRÃO MÉDIO, ITENS INCLUSOS: DOBRADIÇAS, MONTAGEM E INSTALAÇÃO DE BATENTE, FECHADURA COM EXECUÇÃO DO FURO - FORNECIMENTO E INSTALAÇÃO. AF_12/2019	ESQV - ESQUADRIAS/FERRAGENS/VIDROS	UN	1,0000000		1.446,52	1.446,52	
Composição Auxiliar	100659	SINAPI	ALIZAR DE 5X1,5CM PARA PORTA FIXADO COM PREGOS, PADRÃO MÉDIO - FORNECIMENTO E INSTALAÇÃO. AF_12/2019	ESQV - ESQUADRIAS/FERRAGENS/VIDROS	M	10,0000000	0,0000000	10,16	101,60	
Composição Auxiliar	90806	SINAPI	BATENTE PARA PORTA DE MADEIRA, FIXAÇÃO COM ARGAMASSA, PADRÃO MÉDIO - FORNECIMENTO E INSTALAÇÃO. AF_12/2019	ESQV - ESQUADRIAS/FERRAGENS/VIDROS	UN	1,0000000	0,0000000	370,62	370,62	
Composição Auxiliar	90830	SINAPI	FECHADURA DE EMBUTIR COM CILINDRO, EXTERNA, COMPLETA, ACABAMENTO PADRÃO MÉDIO, INCLUSO EXECUÇÃO DE FURO - FORNECIMENTO E INSTALAÇÃO. AF_12/2019	ESQV - ESQUADRIAS/FERRAGENS/VIDROS	UN	1,0000000	0,0000000	176,27	176,27	
Composição Auxiliar	91298	SINAPI	PORTA DE MADEIRA TIPO VENEZIANA, 80X210CM, ESPESSURA DE 3CM, INCLUSO DOBRADIÇAS - FORNECIMENTO E INSTALAÇÃO. AF_12/2019	ESQV - ESQUADRIAS/FERRAGENS/VIDROS	UN	1,0000000	0,0000000	798,03	798,03	
					MO sem LS =>	185,63	LS =>	0,00	MO com LS =>	185,63
					Valor do BDI =>	416,88				1.863,40

5.1.2	Código	Banco	Descrição	Tipo	Und	Quant.	Percent.	Valor Unit	Total	
Composição	100691	SINAPI	KIT DE PORTA DE MADEIRA TIPO VENEZIANA, 80X210CM (ESPESSURA DE 3CM), PADRÃO MÉDIO, ITENS INCLUSOS: DOBRADIÇAS, MONTAGEM E INSTALAÇÃO DE BATENTE, FECHADURA COM EXECUÇÃO DO FURO - FORNECIMENTO E INSTALAÇÃO. AF_12/2019	ESQV - ESQUADRIAS/FERRAGENS/VIDROS	UN	1,0000000		1.446,52	1.446,52	
Composição Auxiliar	100659	SINAPI	ALIZAR DE 5X1,5CM PARA PORTA FIXADO COM PREGOS, PADRÃO MÉDIO - FORNECIMENTO E INSTALAÇÃO. AF_12/2019	ESQV - ESQUADRIAS/FERRAGENS/VIDROS	M	10,0000000	0,0000000	10,16	101,60	
Composição Auxiliar	90806	SINAPI	BATENTE PARA PORTA DE MADEIRA, FIXAÇÃO COM ARGAMASSA, PADRÃO MÉDIO - FORNECIMENTO E INSTALAÇÃO. AF_12/2019	ESQV - ESQUADRIAS/FERRAGENS/VIDROS	UN	1,0000000	0,0000000	370,62	370,62	
Composição Auxiliar	90830	SINAPI	FECHADURA DE EMBUTIR COM CILINDRO, EXTERNA, COMPLETA, ACABAMENTO PADRÃO MÉDIO, INCLUSO EXECUÇÃO DE FURO - FORNECIMENTO E INSTALAÇÃO. AF_12/2019	ESQV - ESQUADRIAS/FERRAGENS/VIDROS	UN	1,0000000	0,0000000	176,27	176,27	
Composição Auxiliar	91298	SINAPI	PORTA DE MADEIRA TIPO VENEZIANA, 80X210CM, ESPESSURA DE 3CM, INCLUSO DOBRADIÇAS - FORNECIMENTO E INSTALAÇÃO. AF_12/2019	ESQV - ESQUADRIAS/FERRAGENS/VIDROS	UN	1,0000000	0,0000000	798,03	798,03	
					MO sem LS =>	185,63	LS =>	0,00	MO com LS =>	185,63
					Valor do BDI =>	416,88				1.863,40

5.1.3	Código	Banco	Descrição	Tipo	Und	Quant.	Valor Unit	Total
Composição	9692	ORSE	Porta em madeira compensada (canela), lisa, semi-ôca, (0,60 x 1,60 a 1,80m), p/pintura, inclusive ferragens (livre/ocupado), exclusive batente, para uso em divisórias granito ou marmore	Esquadrias de Madeira	un	1,0000000	1.191,38	1.191,38
Item	3379	ORSE	Fechadura (tarjeta) livre-ocupado p/divisória em mármore ou granito, ref. TG0819 - IMAB ou similar, inclusive batente c/amortecedor ref.BT0830000-Imab e parafusos	Material	un	1,0000000	119,00	119,00
Composição	10549	ORSE	Encargos Complementares - Servente	Provisórios	h	3,7500000	3,72	13,95
Insumo	00006111/SIN API	ORSE	Servente de obras (horista)	Mão de Obra	h	3,7500000	13,65	51,18
Insumo	3378	ORSE	Dobradiça para divisória mármore ou granito com mola, inclusive parafuso latão, imab ref. DO0825G00 ou similar	Material	un	2,0000000	299,00	598,00
Insumo	00001213/SIN API	ORSE	Carpinteiro de formas (horista)	Mão de Obra	h	3,7500000	18,21	68,28
Insumo	00005020/SIN API	ORSE	Porta de madeira, folha media (nbr 15930) de 600 x 2100 mm, de 35 mm a 40 mm de espessura, nucleo semi-solido (sarrafeado), capa lisa em hdf, acabamento laminado natural para verniz	Material	un	1,0000000	204,78	204,78
Insumo	3381	ORSE	Parafuso em aço inox p/ batedor de fechadura (tarjeta) livre-ocupado p/div.marmore ou granito ref. PF0860 - IMAB ou similar	Material	un	2,0000000	13,46	26,92
Composição	10551	ORSE	Encargos Complementares - Carpinteiro	Provisórios	h	3,7500000	3,62	13,57
Insumo	3380	ORSE	Batedor p/fechadura (tarjeta) livre-ocupado p/div.marmore ou granito, ref. BT0830 - IMAB ou similar	Material	un	1,0000000	95,07	95,07

Detalhamento de Cálculo ORSE

Item	Código	Banco	Descrição	Tipo	Und	Quant.	Valor Unit	Total
Insumo	3379	ORSE	Fechadura (tarjeta) livre-ocupado p/divisória em mármore ou granito, ref. TG0819 - IMAB ou similar, inclusive batente c/amortecedor ref.BT0830000-Imab e parafusos	Material	un	1,0000000	119,00	119,00
Insumo	00002711/SIN API	ORSE	Carrinho de mão de aço capacidade 50 a 60 l, pneu com câmara	Material	un	0,0007500	184,50	0,13
Insumo	10761	ORSE	Refeição - café da manhã (café com leite e dois pães com manteiga)	Serviços	un	0,7635000	5,00	3,81
Insumo	10362	ORSE	Seguro de vida e acidente em grupo	Serviços	un	0,0337500	12,54	0,42
Insumo	941	ORSE	Fardamento com mangas curta	Material	un	0,0112500	190,62	2,14
Insumo	00012893/SIN API	ORSE	Bota de segurança com biqueira de aço e colarinho acolchoado	Material	par	0,0056250	65,04	0,36
Insumo	10599	ORSE	Protetor solar fps 30 com 120ml	Material	un	0,0135000	18,00	0,24
Insumo	158	ORSE	Almoço (Participação do empregador)	Material	un	0,7635000	14,00	10,68
Insumo	10596	ORSE	Protetor auricular	Material	un	0,0337500	4,90	0,16
Insumo	4729	ORSE	Marreta 1 kg com cabo	Material	un	0,0003750	31,50	0,01
Insumo	00012892/SIN API	ORSE	Luva raspa de couro, cano curto (punho *7* cm)	Material	par	0,0172500	12,19	0,21
Insumo	10517	ORSE	Exames admissionais/demissionais (checkup)	Serviços	cj	0,0030000	300,00	0,90
Insumo	00012894/SIN API	ORSE	Capa para chuva em pvc com forro de poliester, com capuz (amarela ou azul)	Material	un	0,0015000	17,61	0,02
Insumo	10492	ORSE	Cesta Básica	Material	un	0,0337500	175,00	5,90
Insumo	10788	ORSE	Pá quadrada	Material	un	0,0007500	36,90	0,02
Insumo	1651	ORSE	Óculos branco proteção	Material	pr	0,0056250	6,35	0,03
Insumo	00012895/SIN API	ORSE	Capacete de segurança aba frontal com suspensao de polietileno, sem jugular (classe b)	Material	un	0,0045000	13,55	0,06
Insumo	4728	ORSE	Talhadeira chata 10"	Material	un	0,0011250	18,58	0,02



Insumo	2378	ORSE	Vale transporte	Material	un	0,5981250	4,50	2,69
Insumo	00006111/SIN API	ORSE	Servente de obras (horista)	Mão de Obra	h	3,7500000	13,65	51,18
Insumo	3378	ORSE	Dobradiça para divisória mármore ou granito com mola, inclusive parafuso latão, imab ref. DO0825G00 ou similar	Material	un	2,0000000	299,00	598,00
Insumo	00001213/SIN API	ORSE	Carpinteiro de formas (horista)	Mão de Obra	h	3,7500000	18,21	68,28
Insumo	00005020/SIN API	ORSE	Porta de madeira, folha media (nbr 15930) de 600 x 2100 mm, de 35 mm a 40 mm de espessura, núcleo semi-sólido (sarrafeado), capa lisa em hdf, acabamento laminado natural para verniz	Material	un	1,0000000	204,78	204,78
Insumo	3381	ORSE	Parafuso em aço inox p/ batedor de fechadura (tarjeta) livre-ocupado p/div.marmore ou granito ref. PF0860 - IMAB ou similar	Material	un	2,0000000	13,46	26,92
Insumo	10579	ORSE	Chave de fenda chata 30 cm	Material	un	0,0007500	26,89	0,02
Insumo	11249	ORSE	Serra circular elétrica portátil	Equipamento	un	0,0003750	518,00	0,19
Insumo	11244	ORSE	Martelo com unha	Material	un	0,0007500	48,95	0,03
Insumo	11248	ORSE	Furadeira e Parafusadeira elétrica Bosch ou Similar profissional	Equipamento	un	0,0003750	246,00	0,09
Insumo	10577	ORSE	Serrote 40cm	Material	un	0,0003750	29,90	0,01
Insumo	10578	ORSE	Formão grande	Material	un	0,0007500	15,15	0,01
Insumo	3380	ORSE	Batedor p/fechadura (tarjeta) livre-ocupado p/div.marmore ou granito, ref. BT0830 - IMAB ou similar	Material	un	1,0000000	95,07	95,07

MO sem LS => 119,46 LS => 0,00 MO com LS => 119,46
 Valor do BDI => 343,35 Valor com BDI => 1.534,73

5.1.4	Código	Banco	Descrição	Tipo	Und	Quant.	Valor Unit	Total
Composição	9692	ORSE	Porta em madeira compensada (canela), lisa, semi-oca, (0,60 x 1,60 a 1,80m), p/pintura, inclusive ferragens (livre/ocupado), exclusive batente, para uso em divisórias granito ou marmore	Esquadrias de Madeira	un	1,0000000	1.191,38	1.191,38
Item	Código	Banco	Descrição	Tipo	Und	Quant.	Valor Unit	Total
Insumo	3379	ORSE	Fechadura (tarjeta) livre-ocupado p/divisória em mármore ou granito, ref. TG0819 - IMAB ou similar, inclusive batente c/amortecedor ref.BT0830000-Imab e parafusos	Material	un	1,0000000	119,00	119,00
Composição	10549	ORSE	Encargos Complementares - Servente	Provisórios	h	3,7500000	3,72	13,95
Insumo	00006111/SIN API	ORSE	Servente de obras (horista)	Mão de Obra	h	3,7500000	13,65	51,18
Insumo	3378	ORSE	Dobradiça para divisória mármore ou granito com mola, inclusive parafuso latão, imab ref. DO0825G00 ou similar	Material	un	2,0000000	299,00	598,00
Insumo	00001213/SIN API	ORSE	Carpinteiro de formas (horista)	Mão de Obra	h	3,7500000	18,21	68,28
Insumo	00005020/SIN API	ORSE	Porta de madeira, folha media (nbr 15930) de 600 x 2100 mm, de 35 mm a 40 mm de espessura, núcleo semi-sólido (sarrafeado), capa lisa em hdf, acabamento laminado natural para verniz	Material	un	1,0000000	204,78	204,78
Insumo	3381	ORSE	Parafuso em aço inox p/ batedor de fechadura (tarjeta) livre-ocupado p/div.marmore ou granito ref. PF0860 - IMAB ou similar	Material	un	2,0000000	13,46	26,92
Composição	10551	ORSE	Encargos Complementares - Carpinteiro	Provisórios	h	3,7500000	3,62	13,57
Insumo	3380	ORSE	Batedor p/fechadura (tarjeta) livre-ocupado p/div.marmore ou granito, ref. BT0830 - IMAB ou similar	Material	un	1,0000000	95,07	95,07

Detalhamento de Cálculo ORSE

Item	Código	Banco	Descrição	Tipo	Und	Quant.	Valor Unit	Total
Insumo	3379	ORSE	Fechadura (tarjeta) livre-ocupado p/divisória em mármore ou granito, ref. TG0819 - IMAB ou similar, inclusive batente c/amortecedor ref.BT0830000-Imab e parafusos	Material	un	1,0000000	119,00	119,00
Insumo	00002711/SIN API	ORSE	Carrinho de mão de aço capacidade 50 a 60 l, pneu com câmara	Material	un	0,0007500	184,50	0,13
Insumo	10761	ORSE	Refeição - café da manhã (café com leite e dois pães com manteiga)	Serviços	un	0,7635000	5,00	3,81
Insumo	10362	ORSE	Seguro de vida e acidente em grupo	Serviços	un	0,0337500	12,54	0,42
Insumo	941	ORSE	Fardamento com mangas curta	Material	un	0,0112500	190,62	2,14
Insumo	00012893/SIN API	ORSE	Bota de segurança com biqueira de aço e colarinho acolchoado	Material	par	0,0056250	65,04	0,36
Insumo	10599	ORSE	Protetor solar fps 30 com 120ml	Material	un	0,0135000	18,00	0,24
Insumo	158	ORSE	Almoço (Participação do empregador)	Material	un	0,7635000	14,00	10,68
Insumo	10596	ORSE	Protetor auricular	Material	un	0,0337500	4,90	0,16
Insumo	4729	ORSE	Marreta 1 kg com cabo	Material	un	0,0003750	31,50	0,01
Insumo	00012892/SIN API	ORSE	Luva raspa de couro, cano curto (punho *7* cm)	Material	par	0,0172500	12,19	0,21
Insumo	10517	ORSE	Exames admissionais/demissionais (checkup)	Serviços	cj	0,0030000	300,00	0,90
Insumo	00012894/SIN API	ORSE	Capa para chuva em pvc com forro de poliéster, com capuz (amarela ou azul)	Material	un	0,0015000	17,61	0,02
Insumo	10492	ORSE	Cesta Básica	Material	un	0,0337500	175,00	5,90
Insumo	10788	ORSE	Pá quadrada	Material	un	0,0007500	36,90	0,02
Insumo	1651	ORSE	Óculos branco proteção	Material	pr	0,0056250	6,35	0,03
Insumo	00012895/SIN API	ORSE	Capacete de segurança aba frontal com suspensão de polietileno, sem jugular (classe b)	Material	un	0,0045000	13,55	0,06
Insumo	4728	ORSE	Talhadeira chata 10"	Material	un	0,0011250	18,58	0,02
Insumo	2378	ORSE	Vale transporte	Material	un	0,5981250	4,50	2,69
Insumo	00006111/SIN API	ORSE	Servente de obras (horista)	Mão de Obra	h	3,7500000	13,65	51,18
Insumo	3378	ORSE	Dobradiça para divisória mármore ou granito com mola, inclusive parafuso latão, imab ref. DO0825G00 ou similar	Material	un	2,0000000	299,00	598,00
Insumo	00001213/SIN API	ORSE	Carpinteiro de formas (horista)	Mão de Obra	h	3,7500000	18,21	68,28
Insumo	00005020/SIN API	ORSE	Porta de madeira, folha media (nbr 15930) de 600 x 2100 mm, de 35 mm a 40 mm de espessura, núcleo semi-sólido (sarrafeado), capa lisa em hdf, acabamento laminado natural para verniz	Material	un	1,0000000	204,78	204,78
Insumo	3381	ORSE	Parafuso em aço inox p/ batedor de fechadura (tarjeta) livre-ocupado p/div.marmore ou granito ref. PF0860 - IMAB ou similar	Material	un	2,0000000	13,46	26,92
Insumo	10579	ORSE	Chave de fenda chata 30 cm	Material	un	0,0007500	26,89	0,02
Insumo	11249	ORSE	Serra circular elétrica portátil	Equipamento	un	0,0003750	518,00	0,19
Insumo	11244	ORSE	Martelo com unha	Material	un	0,0007500	48,95	0,03
Insumo	11248	ORSE	Furadeira e Parafusadeira elétrica Bosch ou Similar profissional	Equipamento	un	0,0003750	246,00	0,09





Insumo	10577	ORSE	Serrote 40cm	Material	un	0,0003750	29,90	0,01
Insumo	10578	ORSE	Formão grande	Material	un	0,0007500	15,15	0,01
Insumo	3380	ORSE	Batedor p/fechadura (tarjeta) livre-ocupado p/div.marmore ou granito, ref. BT0830 - IMAB ou similar	Material	un	1,0000000	95,07	95,07

MO sem LS => 119,46 LS => 0,00 MO com LS => 119,46
 Valor do BDI => 343,35 Valor com BDI => 1.534,73

5.1.5	Código	Banco	Descrição	Tipo	Und	Quant.	Valor Unit	Total		
Composição	100687	SINAPI	KIT DE PORTA DE MADEIRA FRISADA, SEMI-OCA (LEVE OU MÉDIA), PADRÃO MÉDIO, 60X210CM, ESPESSURA DE 3,5CM, ITENS INCLUIDOS: DOBRADIÇAS, MONTAGEM E INSTALAÇÃO DE BATENTE, FECHADURA COM EXECUÇÃO DO FURO - FORNECIMENTO E INSTALAÇÃO. AF_12/2019	ESQV - ESQUADRIAS/FERRAGENS/VIDROS	UN	1,0000000		989,13		
Composição Auxiliar	91295	SINAPI	PORTA DE MADEIRA FRISADA, SEMI-OCA (LEVE OU MÉDIA), 60X210CM, ESPESSURA DE 3CM, INCLUSO DOBRADIÇAS - FORNECIMENTO E INSTALAÇÃO. AF_12/2019	ESQV - ESQUADRIAS/FERRAGENS/VIDROS	UN	1,0000000	0,0000000	366,31		
Composição Auxiliar	90806	SINAPI	BATENTE PARA PORTA DE MADEIRA, FIXAÇÃO COM ARGAMASSA, PADRÃO MÉDIO - FORNECIMENTO E INSTALAÇÃO. AF_12/2019	ESQV - ESQUADRIAS/FERRAGENS/VIDROS	UN	1,0000000	0,0000000	370,62		
Composição Auxiliar	90831	SINAPI	FECHADURA DE EMBUTIR PARA PORTA DE BANHEIRO, COMPLETA, ACABAMENTO PADRÃO MÉDIO, INCLUSO EXECUÇÃO DE FURO - FORNECIMENTO E INSTALAÇÃO. AF_12/2019	ESQV - ESQUADRIAS/FERRAGENS/VIDROS	UN	1,0000000	0,0000000	154,67		
Composição Auxiliar	100659	SINAPI	ALIZAR DE 5X1,5CM PARA PORTA FIXADO COM PREGOS, PADRÃO MÉDIO - FORNECIMENTO E INSTALAÇÃO. AF_12/2019	ESQV - ESQUADRIAS/FERRAGENS/VIDROS	M	9,6000000	0,0000000	10,16		
					MO sem LS =>	173,48	LS =>	0,00	MO com LS =>	173,48
					Valor do BDI =>	285,06			1.274,19	

5.1.6	Código	Banco	Descrição	Tipo	Und	Quant.	Valor Unit	Total
Composição	8029	ORSE	Porta em madeira lei (Ipê), lisa, semi-oca, 80 x 210cm, com visor de vidro 6mm (60x40cm), inclusive batedores e ferragens	Esquadrias de Madeira	un	1,0000000	1.002,08	1.002,08
Item	Código	Banco	Descrição	Tipo	Und	Quant.	Valor Unit	Total
Insumo	7968	ORSE	Porta em madeira compensada canela, 80 x 210cm, lisa, semi-oca, c/visor 0,16m2, inclusive vidro 4mm	Material	un	1,0000000	368,15	368,15
Insumo	00006111/SIN API	ORSE	Servente de obras (horista)	Mão de Obra	h	4,7500000	13,65	64,83
Insumo	2429	ORSE	Vidro liso transparente incolor, e= 4mm	Serviços	m²	0,2400000	150,00	36,00
Composição	10549	ORSE	Encargos Complementares - Servente	Provisórios	h	4,7500000	3,72	17,67
Insumo	5015	ORSE	Batente (caixão) em madeira lei L=14cm (90x220cm), completo c/02 Jogos alizar	Material	cj	1,0000000	242,49	242,49
Insumo	9249	ORSE	Dobradiça latão cromado 3 1/2" x 3", com aneis, c/parafusos	Material	un	3,0000000	34,59	103,77
Insumo	00005075/SIN API	ORSE	Prego de aço polido com cabeça 18 x 30 (2 3/4 x 10)	Material	kg	0,0040000	16,43	0,06
Composição	1903	ORSE	Argamassa cimento e areia traço 1-1 (1:3) - 1 saco cimento 50kg / 3 padiolas areia dim. 0.35 x 0.45 x 0.23 m - Confeção mecânica e transporte	Argamassas	m³	0,0100000	541,28	5,41
Composição	10551	ORSE	Encargos Complementares - Carpinteiro	Provisórios	h	4,7500000	3,62	17,19
Insumo	00001213/SIN API	ORSE	Carpinteiro de formas (horista)	Mão de Obra	h	4,7500000	18,21	86,49
Insumo	00003080/SIN API	ORSE	Fechadura espelho para porta externa, em aço inox (maquina, testa e contra-testa) e em zamac (macaneta, lingueta e trincos) com acabamento cromado, maquinado 40 mm, incluindo chave tipo cilindro	Material	cj	1,0000000	59,25	59,25

Detalhamento de Cálculo ORSE

Item	Código	Banco	Descrição	Tipo	Und	Quant.	Valor Unit	Total
Insumo	7966	ORSE	Porta em madeira compensada canela, 80 x 210cm, lisa, semi-oca, c/visor 0,16m2, inclusive vidro 4mm	Material	un	1,0000000	368,15	368,15
Insumo	00006111/SIN API	ORSE	Servente de obras (horista)	Mão de Obra	h	4,7900000	13,65	65,38
Insumo	2429	ORSE	Vidro liso transparente incolor, e= 4mm	Serviços	m²	0,2400000	150,00	36,00
Insumo	00002711/SIN API	ORSE	Carrinho de mão de aço capacidade 50 a 60 l, pneu com camara	Material	un	0,0009580	184,50	0,17
Insumo	10761	ORSE	Refeição - café da manhã (café com leite e dois pães com manteiga)	Serviços	un	0,9711720	5,00	4,85
Insumo	10362	ORSE	Seguro de vida e acidente em grupo	Serviços	un	0,0429300	12,54	0,53
Insumo	941	ORSE	Fardamento com mangas curta	Material	un	0,0143100	190,62	2,72
Insumo	00012893/SIN API	ORSE	Bota de segurança com biqueira de aço e colarinho acolchoado	Material	par	0,0071570	65,04	0,46
Insumo	10599	ORSE	Protetor solar fps 30 com 120ml	Material	un	0,0171720	18,00	0,30
Insumo	158	ORSE	Almoço (Participação do empregador)	Material	un	0,9711720	14,00	13,59
Insumo	10596	ORSE	Protetor auricular	Material	un	0,0429300	4,90	0,21
Insumo	4729	ORSE	Marreta 1 kg com cabo	Material	un	0,0004790	31,50	0,01
Insumo	00012892/SIN API	ORSE	Luva raspa de couro, cano curto (punho *7* cm)	Material	par	0,0219420	12,19	0,26
Insumo	10517	ORSE	Exames admissionais/demissionais (checkup)	Serviços	cj	0,0038160	300,00	1,14
Insumo	00012894/SIN API	ORSE	Capa para chuva em pvc com forro de poliéster, com capuz (amarela ou azul)	Material	un	0,0019080	17,61	0,03
Insumo	10492	ORSE	Cesta Básica	Material	un	0,0429300	175,00	7,51
Insumo	10788	ORSE	Pá quadrada	Material	un	0,0009580	36,90	0,03
Insumo	1651	ORSE	Óculos branco proteção	Material	pr	0,0071570	6,35	0,04
Insumo	00012895/SIN API	ORSE	Capacete de segurança aba frontal com suspensao de polietileno, sem jugular (classe b)	Material	un	0,0057240	13,55	0,07
Insumo	4728	ORSE	Talhadeira chata 10"	Material	un	0,0014370	18,58	0,02
Insumo	2378	ORSE	Vale transporte	Material	un	0,7613890	4,50	3,42
Insumo	5015	ORSE	Batente (caixão) em madeira lei L=14cm (90x220cm), completo c/02 Jogos alizar	Material	cj	1,0000000	242,49	242,49
Insumo	9249	ORSE	Dobradiça latão cromado 3 1/2" x 3", com aneis, c/parafusos	Material	un	3,0000000	34,59	103,77
Insumo	00005075/SIN API	ORSE	Prego de aço polido com cabeça 18 x 30 (2 3/4 x 10)	Material	kg	0,0040000	16,43	0,06
Insumo	00001379/SIN API	ORSE	Cimento portland composto cp ii-32	Material	kg	4,5220000	0,78	3,52
Insumo	00000370/SIN API	ORSE	Areia media - posto jazida/fornecedor (reliado na jazida, sem transporte)	Material	m³	0,0108000	110,00	1,18
Insumo	10579	ORSE	Chave de fenda chata 30 cm	Material	un	0,0009500	26,89	0,02
Insumo	11249	ORSE	Serra circular elétrica portatil	Equipamento	un	0,0004750	518,00	0,24
Insumo	11244	ORSE	Martelo com unha	Material	un	0,0009500	48,95	0,04
Insumo	11248	ORSE	Furadeira e Parafusadeira elétrica Bosch ou Similar profissional	Equipamento	un	0,0004750	246,00	0,11
Insumo	10577	ORSE	Serrote 40cm	Material	un	0,0004750	29,90	0,01





Insumo	10578	ORSE	Formão grande	Material	un	0,0009500	15,15	0,01		
Insumo	00001213/SIN API	ORSE	Carpinteiro de formas (horista)	Mão de Obra	h	4,7500000	18,21	86,49		
Insumo	00003080/SIN API	ORSE	Fechadura espelho para porta externa, em aço inox (maquina, testa e contra-testa) e em zamac (macaneta, lingueta e trincos) com acabamento cromado, maquinada 40 mm, incluindo chave tipo cilindro	Material	cj	1,0000000	59,25	59,25		
					MO sem LS =>	151,87	LS =>	0,00	MO com LS =>	151,87
					Valor do BDI =>	288,79			Valor com BDI =>	1.290,87
5.1.7	Código	Banco	Descrição	Tipo	Und	Quant.	Percent.	Valor Unit	Total	
Composição	100691	SINAPI	KIT DE PORTA DE MADEIRA TIPO VENEZIANA. 80X210CM (ESPESSURA DE 3CM), PADRÃO MÉDIO. ITENS INCLUSOS: DOBRADIÇAS, MONTAGEM E INSTALAÇÃO DE BATENTE, FECHADURA COM EXECUÇÃO DO FURO - FORNECIMENTO E INSTALAÇÃO. AF_12/2019	ESQV - ESQUADRIAS/FERRAGENS/VIDROS	UN	1,0000000		1.446,52	1.446,52	
Composição Auxiliar	100659	SINAPI	ALIZAR DE 5X1,5CM PARA PORTA FIXADO COM PREGOS, PADRÃO MÉDIO - FORNECIMENTO E INSTALAÇÃO. AF_12/2019	ESQV - ESQUADRIAS/FERRAGENS/VIDROS	M	10,0000000	0,0000000	10,16	101,60	
Composição Auxiliar	90806	SINAPI	BATENTE PARA PORTA DE MADEIRA, FIXAÇÃO COM ARGAMASSA, PADRÃO MÉDIO - FORNECIMENTO E INSTALAÇÃO. AF_12/2019	ESQV - ESQUADRIAS/FERRAGENS/VIDROS	UN	1,0000000	0,0000000	370,62	370,62	
Composição Auxiliar	90830	SINAPI	FECHADURA DE EMBUTIR COM CILINDRO, EXTERNA, COMPLETA, ACABAMENTO PADRÃO MÉDIO, INCLUSE EXECUÇÃO DE FURO - FORNECIMENTO E INSTALAÇÃO. AF_12/2019	ESQV - ESQUADRIAS/FERRAGENS/VIDROS	UN	1,0000000	0,0000000	176,27	176,27	
Composição Auxiliar	91298	SINAPI	PORTA DE MADEIRA TIPO VENEZIANA, 80X210CM, ESPESSURA DE 3CM, INCLUSE DOBRADIÇAS - FORNECIMENTO E INSTALAÇÃO. AF_12/2019	ESQV - ESQUADRIAS/FERRAGENS/VIDROS	UN	1,0000000	0,0000000	798,03	798,03	
					MO sem LS =>	185,63	LS =>	0,00	MO com LS =>	185,63
					Valor do BDI =>	416,88			Valor com BDI =>	1.863,40
5.2.1	Código	Banco	Descrição	Tipo	Und	Quant.	Percent.	Valor Unit	Total	
Composição	91341	SINAPI	PORTA EM ALUMÍNIO DE ABRIR TIPO VENEZIANA COM GUARNIÇÃO, FIXAÇÃO COM PARAFUSOS - FORNECIMENTO E INSTALAÇÃO. AF_12/2019	ESQV - ESQUADRIAS/FERRAGENS/VIDROS	m²	1,0000000		707,28	707,28	
Composição Auxiliar	88316	SINAPI	SERVENTE COM ENCARGOS COMPLEMENTARES	SEDI - SERVIÇOS DIVERSOS	H	0,1910000	0,0000000	21,43	4,09	
Composição Auxiliar	88309	SINAPI	PEDREIRO COM ENCARGOS COMPLEMENTARES	SEDI - SERVIÇOS DIVERSOS	H	0,3826000	0,0000000	26,33	10,07	
Insumo	00036888	SINAPI	GUARNICAO / MOLDURA / ARREIMATE DE ACABAMENTO PARA ESQUADRIA, EM ALUMINIO PERFIL 25, ACABAMENTO ANODIZADO BRANCO OU BRILHANTE, PARA 1 FACE	Material	M	6,8504000	0,0000000	30,67	210,10	
Insumo	00039025	SINAPI	PORTA DE ABRIR, TIPO VENEZIANA, EM ALUMINIO, ACABAMENTO ANODIZADO NATURAL, 90 MM X 210 MM (LARGURA X ALTURA), SEM GUARNICAO/ALIZAR/VISTA	Material	UN	0,5473000	0,0000000	795,06	435,13	
Insumo	00000142	SINAPI	SELANTE ELASTICO MONOCOMPONENTE A BASE DE POLIURETANO (PU) PARA JUNTAS DIVERSAS	Material	310ML	0,8829000	0,0000000	50,93	44,96	
Insumo	00007568	SINAPI	BUCHA DE NYLON SEM ABA S10, COM PARAFUSO DE 6,10 X 65 MM EM ACO ZINCADO COM ROSCA SOBERBA, CABECA CHATA E FENDA PHILLIPS	Material	UN	4,8166000	0,0000000	0,61	2,93	
					MO sem LS =>	9,20	LS =>	0,00	MO com LS =>	9,20
					Valor do BDI =>	203,83			Valor com BDI =>	911,11
5.3.1	Código	Banco	Descrição	Tipo	Und	Quant.	Percent.	Valor Unit	Total	
Composição	161386	SEDOP	Vidro temperado fumê e=10mm com ferragens		m²	1,0000000		762,31	762,31	
Composição Auxiliar	280026	SEDOP	SERVENTE COM ENCARGOS COMPLEMENTARES		h	1,3780000	0,0000000	19,94	27,47	
Composição Auxiliar	280030	SEDOP	VIDRACEIRO COM ENCARGOS COMPLEMENTARES		h	1,4180000	0,0000000	24,57	34,84	
Insumo	D00272	SEDOP	Vidro temperado fumê e=10mm	Material	m²	1,0000000	0,0000000	700,00	700,00	
					MO sem LS =>	40,36	LS =>	0,00	MO com LS =>	40,36
					Valor do BDI =>	219,69			Valor com BDI =>	982,00
5.3.2	Código	Banco	Descrição	Tipo	Und	Quant.	Percent.	Valor Unit	Total	
Composição	161386	SEDOP	Vidro temperado fumê e=10mm com ferragens		m²	1,0000000		762,31	762,31	
Composição Auxiliar	280026	SEDOP	SERVENTE COM ENCARGOS COMPLEMENTARES		h	1,3780000	0,0000000	19,94	27,47	
Composição Auxiliar	280030	SEDOP	VIDRACEIRO COM ENCARGOS COMPLEMENTARES		h	1,4180000	0,0000000	24,57	34,84	
Insumo	D00272	SEDOP	Vidro temperado fumê e=10mm	Material	m²	1,0000000	0,0000000	700,00	700,00	
					MO sem LS =>	40,36	LS =>	0,00	MO com LS =>	40,36
					Valor do BDI =>	219,69			Valor com BDI =>	982,00
5.3.3	Código	Banco	Descrição	Tipo	Und	Quant.	Percent.	Valor Unit	Total	
Composição	161386	SEDOP	Vidro temperado fumê e=10mm com ferragens		m²	1,0000000		762,31	762,31	
Composição Auxiliar	280026	SEDOP	SERVENTE COM ENCARGOS COMPLEMENTARES		h	1,3780000	0,0000000	19,94	27,47	
Composição Auxiliar	280030	SEDOP	VIDRACEIRO COM ENCARGOS COMPLEMENTARES		h	1,4180000	0,0000000	24,57	34,84	
Insumo	D00272	SEDOP	Vidro temperado fumê e=10mm	Material	m²	1,0000000	0,0000000	700,00	700,00	
					MO sem LS =>	40,36	LS =>	0,00	MO com LS =>	40,36
					Valor do BDI =>	219,69			Valor com BDI =>	982,00
5.3.4	Código	Banco	Descrição	Tipo	Und	Quant.	Percent.	Valor Unit	Total	
Composição	161386	SEDOP	Vidro temperado fumê e=10mm com ferragens		m²	1,0000000		762,31	762,31	
Composição Auxiliar	280026	SEDOP	SERVENTE COM ENCARGOS COMPLEMENTARES		h	1,3780000	0,0000000	19,94	27,47	
Composição Auxiliar	280030	SEDOP	VIDRACEIRO COM ENCARGOS COMPLEMENTARES		h	1,4180000	0,0000000	24,57	34,84	
Insumo	D00272	SEDOP	Vidro temperado fumê e=10mm	Material	m²	1,0000000	0,0000000	700,00	700,00	
					MO sem LS =>	40,36	LS =>	0,00	MO com LS =>	40,36
					Valor do BDI =>	219,69			Valor com BDI =>	982,00
5.3.5	Código	Banco	Descrição	Tipo	Und	Quant.	Percent.	Valor Unit	Total	
Composição	161386	SEDOP	Vidro temperado fumê e=10mm com ferragens		m²	1,0000000		762,31	762,31	
Composição Auxiliar	280026	SEDOP	SERVENTE COM ENCARGOS COMPLEMENTARES		h	1,3780000	0,0000000	19,94	27,47	
Composição Auxiliar	280030	SEDOP	VIDRACEIRO COM ENCARGOS COMPLEMENTARES		h	1,4180000	0,0000000	24,57	34,84	
Insumo	D00272	SEDOP	Vidro temperado fumê e=10mm	Material	m²	1,0000000	0,0000000	700,00	700,00	
					MO sem LS =>	40,36	LS =>	0,00	MO com LS =>	40,36
					Valor do BDI =>	219,69			Valor com BDI =>	982,00
5.3.6	Código	Banco	Descrição	Tipo	Und	Quant.	Percent.	Valor Unit	Total	
Composição	161386	SEDOP	Vidro temperado fumê e=10mm com ferragens		m²	1,0000000		762,31	762,31	



Composição	280026	SEDOP	SERVENTE COM ENCARGOS COMPLEMENTARES		h	1,3780000	0,0000000	19,94	27,47	
Auxiliar										
Composição	280030	SEDOP	VIDRACEIRO COM ENCARGOS COMPLEMENTARES		h	1,4180000	0,0000000	24,57	34,84	
Auxiliar										
Insumo	D00272	SEDOP	Vidro temperado fumê e=10mm	Material	m²	1,0000000	0,0000000	700,00	700,00	
					MO sem LS =>	40,36	LS =>	0,00	MO com LS =>	40,36
					Valor do BDI =>	219,69				982,00

5.3.7	Código	Banco	Descrição	Tipo	Und	Quant.	Porcent.	Valor Unit	Total	
Composição	161386	SEDOP	Vidro temperado fumê e=10mm com ferragens		m²	1,0000000		762,31	762,31	
Composição	280026	SEDOP	SERVENTE COM ENCARGOS COMPLEMENTARES		h	1,3780000	0,0000000	19,94	27,47	
Auxiliar										
Composição	280030	SEDOP	VIDRACEIRO COM ENCARGOS COMPLEMENTARES		h	1,4180000	0,0000000	24,57	34,84	
Auxiliar										
Insumo	D00272	SEDOP	Vidro temperado fumê e=10mm	Material	m²	1,0000000	0,0000000	700,00	700,00	
					MO sem LS =>	40,36	LS =>	0,00	MO com LS =>	40,36
					Valor do BDI =>	219,69				982,00

5.3.8	Código	Banco	Descrição	Tipo	Und	Quant.	Porcent.	Valor Unit	Total	
Composição	091515	SEDOP	Esquadria basculante em vidro temperado de 10mm		m²	1,0000000		969,61	969,61	
Composição	280030	SEDOP	VIDRACEIRO COM ENCARGOS COMPLEMENTARES		h	2,8000000	0,0000000	24,57	68,79	
Auxiliar										
Composição	280026	SEDOP	SERVENTE COM ENCARGOS COMPLEMENTARES		h	2,8000000	0,0000000	19,94	55,83	
Auxiliar										
Insumo	D00484	SEDOP	Ferragens para esquadria basculante	Material	CJ	1,0000000	0,0000000	229,00	229,00	
Insumo	D00292	SEDOP	Vidro temperado incolor e=10mm	Material	m²	1,0500000	0,0000000	586,66	615,99	
					MO sem LS =>	80,66	LS =>	0,00	MO com LS =>	80,66
					Valor do BDI =>	279,44				1.249,05

5.3.9	Código	Banco	Descrição	Tipo	Und	Quant.	Porcent.	Valor Unit	Total	
Composição	091514	SEDOP	Esquadria de correr em vidro temperado de 10mm		m²	1,0000000		954,69	954,69	
Composição	280004	SEDOP	AJUDANTE DE PEDREIRO COM ENCARGOS COMPLEMENTARES		h	3,5000000	0,0000000	19,98	69,93	
Auxiliar										
Composição	280023	SEDOP	PEDREIRO COM ENCARGOS COMPLEMENTARES		h	3,5000000	0,0000000	24,68	86,38	
Auxiliar										
Insumo	D00473	SEDOP	Ferragens para esquadria de correr	Material	CJ	1,0000000	0,0000000	182,39	182,39	
Insumo	D00292	SEDOP	Vidro temperado incolor e=10mm	Material	m²	1,0500000	0,0000000	586,66	615,99	
					MO sem LS =>	100,93	LS =>	0,00	MO com LS =>	100,93
					Valor do BDI =>	275,14				1.229,83

5.3.10	Código	Banco	Descrição	Tipo	Und	Quant.	Porcent.	Valor Unit	Total	
Composição	091514	SEDOP	Esquadria de correr em vidro temperado de 10mm		m²	1,0000000		954,69	954,69	
Composição	280004	SEDOP	AJUDANTE DE PEDREIRO COM ENCARGOS COMPLEMENTARES		h	3,5000000	0,0000000	19,98	69,93	
Auxiliar										
Composição	280023	SEDOP	PEDREIRO COM ENCARGOS COMPLEMENTARES		h	3,5000000	0,0000000	24,68	86,38	
Auxiliar										
Insumo	D00473	SEDOP	Ferragens para esquadria de correr	Material	CJ	1,0000000	0,0000000	182,39	182,39	
Insumo	D00292	SEDOP	Vidro temperado incolor e=10mm	Material	m²	1,0500000	0,0000000	586,66	615,99	
					MO sem LS =>	100,93	LS =>	0,00	MO com LS =>	100,93
					Valor do BDI =>	275,14				1.229,83

5.3.11	Código	Banco	Descrição	Tipo	Und	Quant.	Porcent.	Valor Unit	Total	
Composição	091514	SEDOP	Esquadria de correr em vidro temperado de 10mm		m²	1,0000000		954,69	954,69	
Composição	280004	SEDOP	AJUDANTE DE PEDREIRO COM ENCARGOS COMPLEMENTARES		h	3,5000000	0,0000000	19,98	69,93	
Auxiliar										
Composição	280023	SEDOP	PEDREIRO COM ENCARGOS COMPLEMENTARES		h	3,5000000	0,0000000	24,68	86,38	
Auxiliar										
Insumo	D00473	SEDOP	Ferragens para esquadria de correr	Material	CJ	1,0000000	0,0000000	182,39	182,39	
Insumo	D00292	SEDOP	Vidro temperado incolor e=10mm	Material	m²	1,0500000	0,0000000	586,66	615,99	
					MO sem LS =>	100,93	LS =>	0,00	MO com LS =>	100,93
					Valor do BDI =>	275,14				1.229,83

5.3.12	Código	Banco	Descrição	Tipo	Und	Quant.	Porcent.	Valor Unit	Total	
Composição	091514	SEDOP	Esquadria de correr em vidro temperado de 10mm		m²	1,0000000		954,69	954,69	
Composição	280004	SEDOP	AJUDANTE DE PEDREIRO COM ENCARGOS COMPLEMENTARES		h	3,5000000	0,0000000	19,98	69,93	
Auxiliar										
Composição	280023	SEDOP	PEDREIRO COM ENCARGOS COMPLEMENTARES		h	3,5000000	0,0000000	24,68	86,38	
Auxiliar										
Insumo	D00473	SEDOP	Ferragens para esquadria de correr	Material	CJ	1,0000000	0,0000000	182,39	182,39	
Insumo	D00292	SEDOP	Vidro temperado incolor e=10mm	Material	m²	1,0500000	0,0000000	586,66	615,99	
					MO sem LS =>	100,93	LS =>	0,00	MO com LS =>	100,93
					Valor do BDI =>	275,14				1.229,83

5.3.13	Código	Banco	Descrição	Tipo	Und	Quant.	Porcent.	Valor Unit	Total	
Composição	091514	SEDOP	Esquadria de correr em vidro temperado de 10mm		m²	1,0000000		954,69	954,69	
Composição	280004	SEDOP	AJUDANTE DE PEDREIRO COM ENCARGOS COMPLEMENTARES		h	3,5000000	0,0000000	19,98	69,93	
Auxiliar										
Composição	280023	SEDOP	PEDREIRO COM ENCARGOS COMPLEMENTARES		h	3,5000000	0,0000000	24,68	86,38	
Auxiliar										
Insumo	D00473	SEDOP	Ferragens para esquadria de correr	Material	CJ	1,0000000	0,0000000	182,39	182,39	
Insumo	D00292	SEDOP	Vidro temperado incolor e=10mm	Material	m²	1,0500000	0,0000000	586,66	615,99	
					MO sem LS =>	100,93	LS =>	0,00	MO com LS =>	100,93
					Valor do BDI =>	275,14				1.229,83

5.3.14	Código	Banco	Descrição	Tipo	Und	Quant.	Porcent.	Valor Unit	Total	
Composição	091514	SEDOP	Esquadria de correr em vidro temperado de 10mm		m²	1,0000000		954,69	954,69	
Composição	280004	SEDOP	AJUDANTE DE PEDREIRO COM ENCARGOS COMPLEMENTARES		h	3,5000000	0,0000000	19,98	69,93	
Auxiliar										
Composição	280023	SEDOP	PEDREIRO COM ENCARGOS COMPLEMENTARES		h	3,5000000	0,0000000	24,68	86,38	
Auxiliar										
Insumo	D00473	SEDOP	Ferragens para esquadria de correr	Material	CJ	1,0000000	0,0000000	182,39	182,39	
Insumo	D00292	SEDOP	Vidro temperado incolor e=10mm	Material	m²	1,0500000	0,0000000	586,66	615,99	
					MO sem LS =>	100,93	LS =>	0,00	MO com LS =>	100,93



Valor do BDI => 275,14 1.229,83

5.3.15	Código	Banco	Descrição	Tipo	Und	Quant.	Porcent.	Valor Unit	Total	
Composição	091514	SEDOP	Esquadria de correr em vidro temperado de 10mm		m²	1,0000000		954,69	954,69	
Composição Auxiliar	280004	SEDOP	AJUDANTE DE PEDREIRO COM ENCARGOS COMPLEMENTARES		h	3,5000000	0,0000000	19,98	69,93	
Composição Auxiliar	280023	SEDOP	PEDREIRO COM ENCARGOS COMPLEMENTARES		h	3,5000000	0,0000000	24,68	86,38	
Insumo	D00473	SEDOP	Ferragens para esquadria de correr	Material	CJ	1,0000000	0,0000000	182,39	182,39	
Insumo	D00292	SEDOP	Vidro temperado incolor e=10mm	Material	m²	1,0500000	0,0000000	586,66	615,99	
					MO sem LS =>	100,93	LS =>	0,00	MO com LS =>	100,93

Valor do BDI => 275,14 1.229,83

5.3.16	Código	Banco	Descrição	Tipo	Und	Quant.	Porcent.	Valor Unit	Total	
Composição	091514	SEDOP	Esquadria de correr em vidro temperado de 10mm		m²	1,0000000		954,69	954,69	
Composição Auxiliar	280004	SEDOP	AJUDANTE DE PEDREIRO COM ENCARGOS COMPLEMENTARES		h	3,5000000	0,0000000	19,98	69,93	
Composição Auxiliar	280023	SEDOP	PEDREIRO COM ENCARGOS COMPLEMENTARES		h	3,5000000	0,0000000	24,68	86,38	
Insumo	D00473	SEDOP	Ferragens para esquadria de correr	Material	CJ	1,0000000	0,0000000	182,39	182,39	
Insumo	D00292	SEDOP	Vidro temperado incolor e=10mm	Material	m²	1,0500000	0,0000000	586,66	615,99	
					MO sem LS =>	100,93	LS =>	0,00	MO com LS =>	100,93

Valor do BDI => 275,14 1.229,83

5.3.17	Código	Banco	Descrição	Tipo	Und	Quant.	Porcent.	Valor Unit	Total	
Composição	091514	SEDOP	Esquadria de correr em vidro temperado de 10mm		m²	1,0000000		954,69	954,69	
Composição Auxiliar	280004	SEDOP	AJUDANTE DE PEDREIRO COM ENCARGOS COMPLEMENTARES		h	3,5000000	0,0000000	19,98	69,93	
Composição Auxiliar	280023	SEDOP	PEDREIRO COM ENCARGOS COMPLEMENTARES		h	3,5000000	0,0000000	24,68	86,38	
Insumo	D00473	SEDOP	Ferragens para esquadria de correr	Material	CJ	1,0000000	0,0000000	182,39	182,39	
Insumo	D00292	SEDOP	Vidro temperado incolor e=10mm	Material	m²	1,0500000	0,0000000	586,66	615,99	
					MO sem LS =>	100,93	LS =>	0,00	MO com LS =>	100,93

Valor do BDI => 275,14 1.229,83

5.3.18	Código	Banco	Descrição	Tipo	Und	Quant.	Porcent.	Valor Unit	Total	
Composição	091514	SEDOP	Esquadria de correr em vidro temperado de 10mm		m²	1,0000000		954,69	954,69	
Composição Auxiliar	280004	SEDOP	AJUDANTE DE PEDREIRO COM ENCARGOS COMPLEMENTARES		h	3,5000000	0,0000000	19,98	69,93	
Composição Auxiliar	280023	SEDOP	PEDREIRO COM ENCARGOS COMPLEMENTARES		h	3,5000000	0,0000000	24,68	86,38	
Insumo	D00473	SEDOP	Ferragens para esquadria de correr	Material	CJ	1,0000000	0,0000000	182,39	182,39	
Insumo	D00292	SEDOP	Vidro temperado incolor e=10mm	Material	m²	1,0500000	0,0000000	586,66	615,99	
					MO sem LS =>	100,93	LS =>	0,00	MO com LS =>	100,93

Valor do BDI => 275,14 1.229,83

5.3.19	Código	Banco	Descrição	Tipo	Und	Quant.	Porcent.	Valor Unit	Total	
Composição	091514	SEDOP	Esquadria de correr em vidro temperado de 10mm		m²	1,0000000		954,69	954,69	
Composição Auxiliar	280004	SEDOP	AJUDANTE DE PEDREIRO COM ENCARGOS COMPLEMENTARES		h	3,5000000	0,0000000	19,98	69,93	
Composição Auxiliar	280023	SEDOP	PEDREIRO COM ENCARGOS COMPLEMENTARES		h	3,5000000	0,0000000	24,68	86,38	
Insumo	D00473	SEDOP	Ferragens para esquadria de correr	Material	CJ	1,0000000	0,0000000	182,39	182,39	
Insumo	D00292	SEDOP	Vidro temperado incolor e=10mm	Material	m²	1,0500000	0,0000000	586,66	615,99	
					MO sem LS =>	100,93	LS =>	0,00	MO com LS =>	100,93

Valor do BDI => 275,14 1.229,83

5.3.20	Código	Banco	Descrição	Tipo	Und	Quant.	Valor Unit	Total
Composição	1897	ORSE	Tela de nylon tipo mosquiteiro com moldura em madeira, para esquadrias - Rev 01	Persianas e Cortinas	m²	1,0000000	57,64	57,64
Item	Código	Banco	Descrição	Tipo	Und	Quant.	Valor Unit	Total
Composição	10549	ORSE	Encargos Complementares - Servente	Provisórios	h	0,8000000	3,72	2,97
Insumo	00007170/SIN API	ORSE	Tela fachadeira em polietileno, rolo de 3 x 100 m (l x c), cor branca, sem logomarca - para protecao de obras	Material	m²	1,0500000	2,15	2,25
Composição	10551	ORSE	Encargos Complementares - Carpinteiro	Provisórios	h	0,8000000	3,62	2,89
Insumo	1561	ORSE	Madeira massaranduba serrada	Material	m³	0,0040000	5.998,99	23,99
Insumo	00001213/SIN API	ORSE	Carpinteiro de formas (horista)	Mão de Obra	h	0,8000000	18,21	14,56
Insumo	00006111/SIN API	ORSE	Servente de obras (horista)	Mão de Obra	h	0,8000000	13,65	10,92

Detalhamento de Cálculo ORSE

Item	Código	Banco	Descrição	Tipo	Und	Quant.	Valor Unit	Total
Insumo	00002711/SIN API	ORSE	Carrinho de mão de aço capacidade 50 a 60 l, pneu com câmara	Material	un	0,0001600	184,50	0,02
Insumo	10761	ORSE	Refeição - café da manhã (café com leite e dois pães com manteiga)	Serviços	un	0,1628800	5,00	0,81
Insumo	10362	ORSE	Seguro de vida e acidente em grupo	Serviços	un	0,0072000	12,54	0,09
Insumo	941	ORSE	Fardamento com mangas curta	Material	un	0,0024000	190,62	0,45
Insumo	00012893/SIN API	ORSE	Bota de segurança com biqueira de aço e colarinho acolchoado	Material	par	0,0012000	65,04	0,07
Insumo	10599	ORSE	Protetor solar fps 30 com 120ml	Material	un	0,0028800	18,00	0,05
Insumo	158	ORSE	Almoço (Participação do empregador)	Material	un	0,1628800	14,00	2,28
Insumo	10596	ORSE	Protetor auricular	Material	un	0,0072000	4,90	0,03
Insumo	4729	ORSE	Marreta 1 kg com cabo	Material	un	0,0000800	31,50	0,00
Insumo	00012892/SIN API	ORSE	Luva raspa de couro, cano curto (punho *7* cm)	Material	par	0,0036800	12,19	0,04
Insumo	10517	ORSE	Exames admissionais/demissionais (checkup)	Serviços	cj	0,0006400	300,00	0,19
Insumo	00012894/SIN API	ORSE	Capa para chuva em pvc com forro de poliéster, com capuz (amarela ou azul)	Material	un	0,0003200	17,61	0,00
Insumo	10492	ORSE	Cesta Básica	Material	un	0,0072000	175,00	1,26
Insumo	10788	ORSE	Pá quadrada	Material	un	0,0001600	36,90	0,00
Insumo	1651	ORSE	Óculos branco proteção	Material	pr	0,0012000	6,35	0,00





Insumo	00012895/SIN API	ORSE	Capacete de segurança aba frontal com suspensão de polietileno, sem jugular (classe b)	Material	un	0,0009600	13,55	0,01		
Insumo	4728	ORSE	Talhadeira chata 10"	Material	un	0,0002400	18,58	0,00		
Insumo	2378	ORSE	Vale transporte	Material	un	0,1276000	4,50	0,57		
Insumo	00007170/SIN API	ORSE	Tela fachadeira em polietileno, rolo de 3 x 100 m (l x c), cor branca, sem logomarca - para proteção de obras	Material	m²	1,0500000	2,15	2,25		
Insumo	10579	ORSE	Chave de fenda chata 30 cm	Material	un	0,0001600	26,89	0,00		
Insumo	11249	ORSE	Serra circular elétrica portatil	Equipamento	un	0,0000800	518,00	0,04		
Insumo	11244	ORSE	Martelo com unha	Material	un	0,0001600	48,95	0,00		
Insumo	11248	ORSE	Furadeira e Parafusadeira elétrica Bosch ou Similar profissional	Equipamento	un	0,0000800	246,00	0,01		
Insumo	10577	ORSE	Serrote 40cm	Material	un	0,0000800	29,90	0,00		
Insumo	10578	ORSE	Formão grande	Material	un	0,0001600	15,15	0,00		
Insumo	1561	ORSE	Madeira massaranduba serrada	Material	m³	0,0040000	5.998,99	23,99		
Insumo	00001213/SIN API	ORSE	Carpinteiro de formas (horista)	Mão de Obra	h	0,8000000	18,21	14,56		
Insumo	00006111/SIN API	ORSE	Servente de obras (horista)	Mão de Obra	h	0,8000000	13,65	10,92		
					MO sem LS =>	25,48	LS =>	0,00	MO com LS =>	25,48
					Valor do BDI =>	16,61			Valor com BDI =>	74,25

5.3.21	Código	Banco	Descrição	Tipo	Und	Quant.	Valor Unit	Total
Composição	11518	ORSE	Grelha tipo veneziana, Ø = 100mm, com caixa adaptadora - para saída de ar condicionado - fornecimento e instalação	Equipamentos e Acessórios para Instalação de Ar Condicionado	un	1,0000000	29,09	29,09
Item	Código	Banco	Descrição	Tipo	Und	Quant.	Valor Unit	Total
Insumo	00034794/SIN API	ORSE	Mecânico de refrigeração (horista)	Mão de Obra	h	0,3000000	13,99	4,19
Insumo	12178	ORSE	Grelha tipo veneziana, Ø = 100mm, com caixa adaptadora - para saída de ar condicionado	Serviços	un	1,0000000	24,90	24,90

Detalhamento de Cálculo ORSE

Item	Código	Banco	Descrição	Tipo	Und	Quant.	Valor Unit	Total		
Insumo	00034794/SIN API	ORSE	Mecânico de refrigeração (horista)	Mão de Obra	h	0,3000000	13,99	4,19		
Insumo	12178	ORSE	Grelha tipo veneziana, Ø = 100mm, com caixa adaptadora - para saída de ar condicionado	Serviços	un	1,0000000	24,90	24,90		
					MO sem LS =>	4,19	LS =>	0,00	MO com LS =>	4,19
					Valor do BDI =>	8,38			Valor com BDI =>	37,47

5.4.1	Código	Banco	Descrição	Tipo	Und	Quant.	Valor Unit	Total
Composição	12105	ORSE	Grade de ferro c/ gradil em barra chata 3/4" x 1/8", inclusive ferrolho e dobradiças conforme desenho	Esquadrias de Ferro	m²	1,0000000	375,20	375,20
Item	Código	Banco	Descrição	Tipo	Und	Quant.	Valor Unit	Total
Insumo	00006111/SIN API	ORSE	Servente de obras (horista)	Mão de Obra	h	4,0000000	13,65	54,60
Composição	7728	ORSE	Argamassa cimento e areia traço 1-7 (1:4) - 1 saco cimento 50kg / 4 padiolas areia dim. 0,35x0,45x0,23m - Confeção mecânica e transporte	Argamassas	m³	0,0127000	538,41	6,83
Composição	10550	ORSE	Encargos Complementares - Pedreiro	Provisórios	h	4,5000000	3,59	16,15
Insumo	00004750/SIN API	ORSE	Pedreiro (horista)	Mão de Obra	h	4,5000000	18,21	81,94
Insumo	12940	ORSE	Grade de ferro c/ gradil em barra chata 3/4" x 1/8", inclusive ferrolho e dobradiças conforme desenho	Material	m²	1,0000000	200,00	200,00
Composição	10549	ORSE	Encargos Complementares - Servente	Provisórios	h	4,0000000	3,72	14,88

Detalhamento de Cálculo ORSE

Item	Código	Banco	Descrição	Tipo	Und	Quant.	Valor Unit	Total
Insumo	00006111/SIN API	ORSE	Servente de obras (horista)	Mão de Obra	h	4,1016000	13,65	55,98
Insumo	00002711/SIN API	ORSE	Carrinho de mão de aço capacidade 50 a 60 l, pneu com câmara	Material	un	0,0008203	184,50	0,15
Insumo	10761	ORSE	Refeição - café da manhã (café com leite e dois pães com manteiga)	Serviços	un	0,8756429	5,00	4,37
Insumo	10362	ORSE	Seguro de vida e acidente em grupo	Serviços	un	0,0387072	12,54	0,48
Insumo	941	ORSE	Fardamento com mangas curta	Material	un	0,0129024	190,62	2,45
Insumo	00012893/SIN API	ORSE	Bota de segurança com biqueira de aço e colarinho acolchoado	Material	par	0,0068813	65,04	0,44
Insumo	10599	ORSE	Protetor solar fps 30 com 120ml	Material	un	0,0154829	18,00	0,27
Insumo	158	ORSE	Almoço (Participação do empregador)	Material	un	0,8756429	14,00	12,25
Insumo	10596	ORSE	Protetor auricular	Material	un	0,0387072	4,90	0,18
Insumo	4729	ORSE	Marreta 1 kg com cabo	Material	un	0,0004102	31,50	0,01
Insumo	00012892/SIN API	ORSE	Luva raspa de couro, cano curto (punho *7" cm)	Material	par	0,0197837	12,19	0,24
Insumo	10517	ORSE	Exames admissionais/demissionais (checkup)	Serviços	cj	0,0034406	300,00	1,03
Insumo	00012894/SIN API	ORSE	Capa para chuva em pvc com forro de poliéster, com capuz (amarela ou azul)	Material	un	0,0017203	17,61	0,03
Insumo	10492	ORSE	Cesta Básica	Material	un	0,0387072	175,00	6,77
Insumo	10788	ORSE	Pá quadrada	Material	un	0,0008203	36,90	0,03
Insumo	1651	ORSE	Óculos branco proteção	Material	pr	0,0068813	6,35	0,04
Insumo	00012895/SIN API	ORSE	Capacete de segurança aba frontal com suspensão de polietileno, sem jugular (classe b)	Material	un	0,0051610	13,55	0,06
Insumo	4728	ORSE	Talhadeira chata 10"	Material	un	0,0012305	18,58	0,02
Insumo	2378	ORSE	Vale transporte	Material	un	0,6802606	4,50	3,06
Insumo	00001379/SIN API	ORSE	Cimento portland composto cp ii-32	Material	kg	4,5339000	0,78	3,53
Insumo	00000367/SIN API	ORSE	Areia grossa - posto jazida/fornecedor (retirado na jazida, sem transporte)	Material	m³	0,0137160	111,43	1,52
Insumo	10790	ORSE	Prumo de face	Material	un	0,0004500	25,95	0,01
Insumo	11247	ORSE	Serra mámore	Material	un	0,0004500	327,80	0,14
Insumo	11264	ORSE	Marreta de 1/2 kg com cabo	Material	un	0,0009000	13,52	0,01
Insumo	11265	ORSE	Martelo de borracha com cabo	Material	un	0,0018000	18,75	0,03
Insumo	4174	ORSE	Desempenadeira de aço lisa, cabo madeira, ref.143, Atlas ou similar	Material	un	0,0022500	10,80	0,02
Insumo	4722	ORSE	Colher de pedreiro	Material	un	0,0018000	18,80	0,03
Insumo	10789	ORSE	Nível de bolha de madeira	Material	un	0,0009000	15,40	0,01



Insumo	11246	ORSE	Escala métrica de bambú	Material	Un	0,0031500	10,22	0,03		
Insumo	10282	ORSE	Regua de alumínio c/ 2,00m (para pedreiro)	Material	un	0,0009000	40,80	0,03		
Insumo	11243	ORSE	Martelo sem unha	Material	un	0,0004500	28,00	0,01		
Insumo	11245	ORSE	Desempoladeira de madeira 12x22	Material	un	0,0031500	11,60	0,03		
Insumo	00004750/SIN API	ORSE	Pedreiro (horista)	Mão de Obra	h	4,5000000	18,21	81,94		
Insumo	12940	ORSE	Grade de ferro c/ gradil em barra chata 3/4" x 1/8", inclusive ferrolho e dobradiças conforme desenho	Material	m²	1,0000000	200,00	200,00		
					MO sem LS =>	137,92	LS =>	0,00	MO com LS =>	137,92
					Valor do BDI =>	108,13			Valor com BDI =>	483,33

5.4.2	Código	Banco	Descrição	Tipo	Und	Quant.	Valor Unit	Total
Composição	12105	ORSE	Grade de ferro c/ gradil em barra chata 3/4" x 1/8", inclusive ferrolho e dobradiças conforme desenho	Esquadrias de Ferro	m²	1,0000000	375,20	375,20
Item	Código	Banco	Descrição	Tipo	Und	Quant.	Valor Unit	Total
Insumo	00006111/SIN API	ORSE	Servente de obras (horista)	Mão de Obra	h	4,0000000	13,65	54,60
Composição	7728	ORSE	Argamassa cimento e areia traço 1-7 (1:4) - 1 saco cimento 50kg / 4 padiolas areia dim. 0,35x0,45x0,23m - Confeção mecânica e transporte	Argamassas	m³	0,0127000	538,41	6,83
Composição	10550	ORSE	Encargos Complementares - Pedreiro	Provisórios	h	4,5000000	3,59	16,15
Insumo	00004750/SIN API	ORSE	Pedreiro (horista)	Mão de Obra	h	4,5000000	18,21	81,94
Insumo	12940	ORSE	Grade de ferro c/ gradil em barra chata 3/4" x 1/8", inclusive ferrolho e dobradiças conforme desenho	Material	m²	1,0000000	200,00	200,00
Composição	10549	ORSE	Encargos Complementares - Servente	Provisórios	h	4,0000000	3,72	14,88

Detalhamento de Cálculo ORSE

Item	Código	Banco	Descrição	Tipo	Und	Quant.	Valor Unit	Total		
Insumo	00006111/SIN API	ORSE	Servente de obras (horista)	Mão de Obra	h	4,1016000	13,65	55,98		
Insumo	00002711/SIN API	ORSE	Carrinho de mão de aço capacidade 50 a 60 l, pneu com câmara	Material	un	0,0008203	184,50	0,15		
Insumo	10761	ORSE	Refeição - café da manhã (café com leite e dois pães com manteiga)	Serviços	un	0,8756429	5,00	4,37		
Insumo	10362	ORSE	Seguro de vida e acidente em grupo	Serviços	un	0,0387072	12,54	0,48		
Insumo	941	ORSE	Fardamento com mangas curta	Material	un	0,0129024	190,62	2,45		
Insumo	00012893/SIN API	ORSE	Bota de segurança com biqueira de aço e colarinho acolchoado	Material	par	0,0068813	65,04	0,44		
Insumo	10599	ORSE	Protetor solar fps 30 com 120ml	Material	un	0,0154829	18,00	0,27		
Insumo	158	ORSE	Almoço (Participação do empregador)	Material	un	0,8756429	14,00	12,25		
Insumo	10596	ORSE	Protetor auricular	Material	un	0,0387072	4,90	0,18		
Insumo	4729	ORSE	Marreta 1 kg com cabo	Material	un	0,0004102	31,50	0,01		
Insumo	00012892/SIN API	ORSE	Luva raspa de couro, cano curto (punho 77* cm)	Material	par	0,0197837	12,19	0,24		
Insumo	10517	ORSE	Exames admissionais/demissionais (checkup)	Serviços	cj	0,0034406	300,00	1,03		
Insumo	00012894/SIN API	ORSE	Capa para chuva em pvc com forro de poliéster, com capuz (amarela ou azul)	Material	un	0,0017203	17,61	0,03		
Insumo	10492	ORSE	Cesta Básica	Material	un	0,0387072	175,00	6,77		
Insumo	10788	ORSE	Pá quadrada	Material	un	0,0008203	36,90	0,03		
Insumo	1651	ORSE	Óculos branco proteção	Material	pr	0,0068813	6,35	0,04		
Insumo	00012895/SIN API	ORSE	Capacete de segurança aba frontal com suspensão de polietileno, sem jugular (classe b)	Material	un	0,0051610	13,55	0,06		
Insumo	4728	ORSE	Talhadeira chata 10"	Material	un	0,0012305	18,58	0,02		
Insumo	2378	ORSE	Vale transporte	Material	un	0,6802606	4,50	3,06		
Insumo	00001379/SIN API	ORSE	Cimento portland composto cp ii-32	Material	kg	4,5339000	0,78	3,53		
Insumo	00000367/SIN API	ORSE	Areia grossa - posto jazida/fornecedor (retirado na jazida,sem transporte)	Material	m³	0,0137160	111,43	1,52		
Insumo	10790	ORSE	Prumo de face	Material	un	0,0004500	25,95	0,01		
Insumo	11247	ORSE	Serra mármore	Material	un	0,0004500	327,80	0,14		
Insumo	11264	ORSE	Marreta de 1/2 kg com cabo	Material	un	0,0009000	13,52	0,01		
Insumo	11265	ORSE	Martelo de borracha com cabo	Material	un	0,0018000	18,75	0,03		
Insumo	4174	ORSE	Desempoladeira de aço lisa, cabo madeira, ref.143, Atlas ou similar	Material	un	0,0022500	10,80	0,02		
Insumo	4722	ORSE	Colher de pedreiro	Material	un	0,0018000	18,80	0,03		
Insumo	10789	ORSE	Nível de bolha de madeira	Material	un	0,0009000	15,40	0,01		
Insumo	11246	ORSE	Escala métrica de bambú	Material	Un	0,0031500	10,22	0,03		
Insumo	10282	ORSE	Regua de alumínio c/ 2,00m (para pedreiro)	Material	un	0,0009000	40,80	0,03		
Insumo	11243	ORSE	Martelo sem unha	Material	un	0,0004500	28,00	0,01		
Insumo	11245	ORSE	Desempoladeira de madeira 12x22	Material	un	0,0031500	11,60	0,03		
Insumo	00004750/SIN API	ORSE	Pedreiro (horista)	Mão de Obra	h	4,5000000	18,21	81,94		
Insumo	12940	ORSE	Grade de ferro c/ gradil em barra chata 3/4" x 1/8", inclusive ferrolho e dobradiças conforme desenho	Material	m²	1,0000000	200,00	200,00		
					MO sem LS =>	137,92	LS =>	0,00	MO com LS =>	137,92
					Valor do BDI =>	108,13			Valor com BDI =>	483,33

5.4.3	Código	Banco	Descrição	Tipo	Und	Quant.	Valor Unit	Total
Composição	11349	ORSE	Gradil em tela de aço galvanizado revestida em pvc, malha 5 x 10cm, fio 2,5mm, com requadro em tubo de aço galvanizado 2" - Obra do Ceasa Itabaiana	Estrutura Metálica	m²	1,0000000	440,11	440,11
Item	Código	Banco	Descrição	Tipo	Und	Quant.	Valor Unit	Total
Composição	10603	ORSE	Encargos Complementares - Soldador	Provisórios	h	2,5000000	4,27	10,67
Insumo	00006110/SIN API	ORSE	Serralheiro (horista)	Mão de Obra	h	2,0000000	18,21	36,42
Insumo	00006160/SIN API	ORSE	Soldador (horista)	Mão de Obra	h	2,5000000	18,64	46,60
Insumo	4222	ORSE	Perfil Aço, Cantoneira abas iguais - 3/4" x 1/8" (0,87 kg/m)	Material	m	2,8600000	9,79	27,99
Insumo	8739	ORSE	Tubo aço galvanizado c/costura 2" (50mm), p/condução fluidos, classe leve, e=3,00mm, 4,40kg/m, NBR-5580	Material	m	2,8600000	70,07	200,40
Insumo	10489	ORSE	Tela fortinet, revestida em pvc, fio 2,5mm, malha 10x5cm, da ArcelorMittal ou similar	Material	m²	1,0500000	45,64	47,92



Composição	10550	ORSE	Encargos Complementares - Pedreiro	Provisórios	h	1.5000000	3,59	5,38
Composição	10594	ORSE	Encargos Complementares - Serralheiro ou Operador de Equipamento Leve	Provisórios	h	2.0000000	3,56	7,12
Insumo	2652	ORSE	Arame galvanizado com revestimento em pvc, 12bwg (3,8 mm) - 0,055kg/m	Material	kg	0.0500000	71,29	3,56
Insumo	00006111/SIN API	ORSE	Servente de obras (horista)	Mão de Obra	h	1.5000000	13,65	20,47
Composição	10549	ORSE	Encargos Complementares - Servente	Provisórios	h	1.5000000	3,72	5,58
Insumo	00004750/SIN API	ORSE	Pedreiro (horista)	Mão de Obra	h	1.5000000	18,21	27,31

Detalhamento de Cálculo ORSE

Item	Código	Banco	Descrição	Tipo	Und	Quant.	Valor Unit	Total
Insumo	11271	ORSE	Talhadeira com punho de proteção 22 x225mm ref.207206BR Belzer	Material	un	0.0002500	29,21	0,00
Insumo	158	ORSE	Almoço (Participação do empregador)	Material	un	0.7635000	14,00	10,68
Insumo	11281	ORSE	Bolsa de lona para ferramentas 40 x 30 x 20cm	Material	un	0.0020000	357,49	0,71
Insumo	10362	ORSE	Seguro de vida e acidente em grupo	Serviços	un	0.0337500	12,54	0,42
Insumo	11283	ORSE	Selador horizontal para fita de aço 1"	Material	un	0.0002500	483,81	0,12
Insumo	10517	ORSE	Exames admissionais/demissionais (checkup)	Serviços	cj	0.0030000	300,00	0,90
Insumo	11280	ORSE	Chave Inglesa 15" ref. 012418012 carbografite	Material	un	0.0005000	60,50	0,03
Insumo	11277	ORSE	Alicate de pressão para solda de chapa 18" (460mm), Ref.138 Z Gedore	Material	un	0.0005000	110,32	0,05
Insumo	941	ORSE	Fardamento com mangas curta	Material	un	0.0112500	190,62	2,14
Insumo	11284	ORSE	Cavalete de ferro nº 1	Material	un	0.0005000	120,76	0,06
Insumo	00012895/SIN API	ORSE	Capacete de segurança aba frontal com suspensão de polietileno, sem jugular (classe b)	Material	un	0.0045000	13,55	0,06
Insumo	10599	ORSE	Protetor solar fps 30 com 120ml	Material	un	0.0135000	18,00	0,24
Insumo	2378	ORSE	Vale transporte	Material	un	0.5335000	4,50	2,40
Insumo	10761	ORSE	Refeição - café da manhã (café com leite e dois pães com manteiga)	Serviços	un	0.7635000	5,00	3,81
Insumo	11278	ORSE	Alicate diagonal para corte rente 5" a 8"	Material	un	0.0005000	37,60	0,01
Insumo	11275	ORSE	Alicate de pressão 11"	Material	un	0.0005000	62,08	0,03
Insumo	11270	ORSE	Martelo de solda do tipo picareta, cabo de madeira, 300x0,4x0,5mm	Material	un	0.0007500	28,65	0,02
Insumo	10596	ORSE	Protetor auricular	Material	un	0.0337500	4,90	0,16
Insumo	11286	ORSE	Macariço de solda Ref. CG201 código 010414410 carbografite	Material	un	0.0007500	398,78	0,29
Insumo	00012892/SIN API	ORSE	Luva raspa de couro, cano curto (punho *7" cm)	Material	par	0.0172500	12,19	0,21
Insumo	11272	ORSE	Alicate Climpador (cripador)	Material	un	0.0002500	102,60	0,02
Insumo	11282	ORSE	Esmerilhadeira angular elétrico portátil 4 1/2" - 1000 watts - ref. G1000kB2Black e Decker	Material	un	0.0005000	362,00	0,18
Insumo	1651	ORSE	Óculos branco proteção	Material	pr	0.0006000	6,35	0,03
Insumo	11276	ORSE	Alicate de pressão para solda tipo U, para apertar chapas, tiras e qualquer tipo de perfil, Niquelado, mordentes reforçados em aço laminado. Corpo em chapa dobrada extra-reforçada e rebites de aço, 11" (280mm). Ref. 138 Gedore.	Material	un	0.0005000	68,31	0,03
Insumo	11273	ORSE	Esquadro de alumínio para soldagem de peças, com duas morsas, 35 x 35 x 4,5cm, marca Black Jack	Material	un	0.0005000	218,98	0,10
Insumo	00012893/SIN API	ORSE	Bota de segurança com biqueira de aço e colarinho acolchoado	Material	par	0.0060000	65,04	0,39
Insumo	10492	ORSE	Cesta Básica	Material	un	0.0337500	175,00	5,90
Insumo	00012894/SIN API	ORSE	Capa para chuva em pvc com forro de poliester, com capuz (amarela ou azul)	Material	un	0.0015000	17,61	0,02
Insumo	11285	ORSE	Fonte inversora de solda WMI 140ED 220V - BAMBOZZI - WMI- 140ED	Material	un	0.0002500	899,00	0,22
Insumo	11274	ORSE	Grampo de de aperto rápido 16" Ref. 60987 Beltools	Material	un	0.0007500	18,79	0,01
Insumo	11279	ORSE	Alicate para anéis de pistão capacidade 50-100mm. ref.44044101 Tramontina ou similar	Material	un	0.0005000	88,71	0,04
Insumo	00006110/SIN API	ORSE	Serralheiro (horista)	Mão de Obra	h	2.0000000	18,21	36,42
Insumo	00006160/SIN API	ORSE	Soldador (horista)	Mão de Obra	h	2.5000000	18,64	46,60
Insumo	4222	ORSE	Perfil Aço, Cantoneira abas iguais - 3/4" x 1/8" (0,87 kg/m)	Material	m	2.8600000	9,79	27,99
Insumo	8739	ORSE	Tubo aço galvanizado c/costura 2" (50mm), p/condução fluidos, classe leve, e=3,00mm, 4,40kg/m, NBR-5580	Material	m	2.8600000	70,07	200,40
Insumo	10489	ORSE	Tela fortinet, revestida em pvc, fio 2,5mm, malha 10x5cm, da ArcelorMittal ou similar	Material	m²	1.0500000	45,64	47,92
Insumo	10790	ORSE	Prumo de face	Material	un	0.0001500	25,95	0,00
Insumo	11247	ORSE	Serra mármore	Material	un	0.0001500	327,80	0,04
Insumo	11264	ORSE	Marreta de 1/2 kg com cabo	Material	un	0.0003000	13,52	0,00
Insumo	11265	ORSE	Martelo de borracha com cabo	Material	un	0.0006000	18,75	0,01
Insumo	4174	ORSE	Desempenadeira de aço lisa, cabo madeira, ref.143, Atlas ou similar	Material	un	0.0007500	10,80	0,00
Insumo	4722	ORSE	Colher de pedreiro	Material	un	0.0006000	18,80	0,01
Insumo	10789	ORSE	Nível de bolha de madeira	Material	un	0.0003000	15,40	0,00
Insumo	11246	ORSE	Escala métrica de bambú	Material	Un	0.0010500	10,22	0,01
Insumo	10282	ORSE	Regua de alumínio c/ 2,00m (para pedreiro)	Material	un	0.0003000	40,80	0,01
Insumo	11243	ORSE	Martelo sem unha	Material	un	0.0001500	28,00	0,00
Insumo	11245	ORSE	Desempoladeira de madeira 12x22	Material	un	0.0010500	11,60	0,01
Insumo	10586	ORSE	Torquesa	Material	un	0.0004000	36,90	0,01
Insumo	10585	ORSE	Arco de serra	Material	un	0.0004000	19,90	0,00
Insumo	2652	ORSE	Arame galvanizado com revestimento em pvc, 12bwg (3,8 mm) - 0,055kg/m	Material	kg	0.0500000	71,29	3,56
Insumo	00006111/SIN API	ORSE	Servente de obras (horista)	Mão de Obra	h	1.5000000	13,65	20,47
Insumo	00002711/SIN API	ORSE	Carrinho de mão de aço capacidade 50 a 60 l, pneu com camara	Material	un	0.0003000	184,50	0,05
Insumo	4729	ORSE	Marreta 1 kg com cabo	Material	un	0.0001500	31,50	0,00
Insumo	10788	ORSE	Pá quadrada	Material	un	0.0003000	36,90	0,01
Insumo	4728	ORSE	Talhadeira chata 10"	Material	un	0.0004500	18,58	0,00



Insumo	00004750/SIN API	ORSE	Pedreiro (horista)	Mão de Obra	h	1,5000000	18,21	27,31
				MO sem LS =>		130,80	0,00	130,80
				Valor do BDI =>		126,83		566,94

5.5.1	Código	Banco	Descrição	Tipo	Und	Quant.	Valor Unit	Total
Composição	13423	ORSE	Porta para armário em vidro temperado 6 mm, liso, incolor, de correr, em alumínio branco, inclusive ferragens - fornecimento e instalação	Vidros Temperados	m²	1,0000000	300,00	300,00
Item	Código	Banco	Descrição	Tipo	Und	Quant.	Valor Unit	Total
Insumo	14156	ORSE	Porta para armário em vidro temperado 6 mm, liso, incolor, de correr, em alumínio branco, inclusive ferragens - fornecimento e instalação	Serviços	m²	1,0000000	300,00	300,00

Detalhamento de Cálculo ORSE

Item	Código	Banco	Descrição	Tipo	Und	Quant.	Valor Unit	Total
Insumo	14156	ORSE	Porta para armário em vidro temperado 6 mm, liso, incolor, de correr, em alumínio branco, inclusive ferragens - fornecimento e instalação	Serviços	m²	1,0000000	300,00	300,00
				MO sem LS =>		0,00	0,00	0,00
				Valor do BDI =>		86,46		386,46

5.5.2	Código	Banco	Descrição	Tipo	Und	Quant.	Porcent.	Valor Unit	Total
Composição	26.01.170	CPOS/CDH I	VIDRO LISO LAMINADO INCOLOR DE 10 MM	26.01	m²	1,0000000		398,34	398,34
Insumo	H.07.000.0370	CPOS/CDH 08 U	VIDRO LISO LAMINADO INCOLOR DE 10 MM - MATERIAL	Material	m²	1,0000000	0,0000000	340,17	340,17
Insumo	B.01.000.0101	CPOS/CDH 46 U	SERVENTE	Mão de Obra	h	0,5830000	0,0000000	17,64	10,28
Insumo	S.04.000.0340	CPOS/CDH 30 U	FITA CREPE 25MM X 50M	Material	un	0,0521000	0,0000000	7,35	0,38
Insumo	B.01.000.0101	CPOS/CDH 86 U	VIDRACEIRO	Mão de Obra	h	0,7500000	0,0000000	25,73	19,29
Insumo	S.03.000.0280	CPOS/CDH 11 U	PERFIL DE BORRACHA EPDM MACIÇO DE 12X15MM, PARA ESQUADRIAS	Material	M	1,7850000	0,0000000	12,90	23,02
Insumo	S.03.000.0280	CPOS/CDH 10 U	SILICONE PARA ENVIDRAÇAMENTO ESTRUTURAL, 280G	Material	UN	0,2310000	0,0000000	22,53	5,20
				MO sem LS =>		29,57	0,00	0,00	29,57
				Valor do BDI =>		114,80			513,14

5.5.3	Código	Banco	Descrição	Tipo	Und	Quant.	Valor Unit	Total
Composição	1889	ORSE	Espelho plano 4mm	Espelhos	m²	1,0000000	430,00	430,00
Item	Código	Banco	Descrição	Tipo	Und	Quant.	Valor Unit	Total
Insumo	00011186/SIN API	ORSE	Espelho cristal e = 4 mm	Material	m²	1,0000000	430,00	430,00

Detalhamento de Cálculo ORSE

Item	Código	Banco	Descrição	Tipo	Und	Quant.	Valor Unit	Total
Insumo	00011186/SIN API	ORSE	Espelho cristal e = 4 mm	Material	m²	1,0000000	430,00	430,00
				MO sem LS =>		0,00	0,00	0,00
				Valor do BDI =>		123,92		553,92

6.1	Código	Banco	Descrição	Tipo	Und	Quant.	Porcent.	Valor Unit	Total
Composição	C1335	SEINFRA	ESTRUTURA DE MADEIRA P/ TELHA CERÂMICA OU CONCRETO VÃO 10 A 13m (TESOURAS / TERÇAS / CONTRAVENTAMENTOS / FERRAGENS)	0	m²	1,0000000		172,06	172,06
Insumo	10498	SEINFRA	CARPINTEIRO	Mão de Obra	H	1,8000000	0,0000000	24,16	43,48
Insumo	10041	SEINFRA	AJUDANTE DE CARPINTEIRO	Mão de Obra	H	1,8000000	0,0000000	19,10	34,38
Insumo	11724	SEINFRA	PREGO	Material	KG	0,1200000	0,0000000	17,00	2,04
Insumo	11495	SEINFRA	MADEIRA (PEROBA)	Material	m³	0,0280000	0,0000000	3.162,71	88,55
Insumo	11161	SEINFRA	FERRAGEM PARA TELHADOS	Material	KG	0,2600000	0,0000000	13,91	3,61
				MO sem LS =>		77,86	0,00	0,00	77,86
				Valor do BDI =>		49,58			221,64

6.2	Código	Banco	Descrição	Tipo	Und	Quant.	Valor Unit	Total
Composição	230	ORSE	Telhamento com telha cerâmica tipo colonial, 1ª qualid, cor clara, Itabaianinha ou similar - Rev 02	Telhamento	m²	1,0000000	51,72	51,72
Item	Código	Banco	Descrição	Tipo	Und	Quant.	Valor Unit	Total
Composição	10551	ORSE	Encargos Complementares - Carpinteiro	Provisórios	h	0,5000000	3,62	1,81
Insumo	00001213/SIN API	ORSE	Carpinteiro de formas (horista)	Mão de Obra	h	0,5000000	18,21	9,10
Insumo	00006111/SIN API	ORSE	Servente de obras (horista)	Mão de Obra	h	1,0000000	13,85	13,65
Insumo	2187	ORSE	Telha cerâmica tipo colonial, simples, não resinada, cor clara, 1ª qualid, comp=51cm, 26 un/m² (Itabaianinha ou similar)	Material	un	26,0000000	0,90	23,40
Composição	10549	ORSE	Encargos Complementares - Servente	Provisórios	h	1,0000000	3,72	3,72

Detalhamento de Cálculo ORSE

Item	Código	Banco	Descrição	Tipo	Und	Quant.	Valor Unit	Total
Insumo	10579	ORSE	Chave de fenda chata 30 cm	Material	un	0,0001000	26,89	0,00
Insumo	10599	ORSE	Protetor solar fps 30 com 120ml	Material	un	0,0027000	18,00	0,04
Insumo	10492	ORSE	Cesta Básica	Material	un	0,0067500	175,00	1,18
Insumo	00012892/SIN API	ORSE	Luva raspa de couro, cano curto (punho *7* cm)	Material	par	0,0034500	12,19	0,04
Insumo	2378	ORSE	Vale transporte	Material	un	0,1268000	4,50	0,57
Insumo	00012894/SIN API	ORSE	Capa para chuva em pvc com forro de poliéster, com capuz (amarela ou azul)	Material	un	0,0003000	17,61	0,00
Insumo	11249	ORSE	Serra circular elétrica portatil	Equipamento	un	0,0000500	518,00	0,02
Insumo	10517	ORSE	Exames admissionais/demissionais (checkup)	Serviços	cj	0,0006000	300,00	0,18
Insumo	1651	ORSE	Óculos branco proteção	Material	pr	0,0011500	6,35	0,00
Insumo	00012893/SIN API	ORSE	Bota de segurança com biqueira de aço e colarinho acolchoado	Material	par	0,0011500	65,04	0,07
Insumo	10362	ORSE	Seguro de vida e acidente em grupo	Serviços	un	0,0067500	12,54	0,08
Insumo	158	ORSE	Almoço (Participação do empregador)	Material	un	0,1527000	14,00	2,13
Insumo	11244	ORSE	Martelo com unha	Material	un	0,0001000	48,95	0,00
Insumo	10596	ORSE	Protetor auricular	Material	un	0,0067500	4,90	0,03
Insumo	11248	ORSE	Furadeira e Parafusadeira elétrica Bosch ou Similar profissional	Equipamento	un	0,0000500	246,00	0,01
Insumo	10577	ORSE	Serrote 40cm	Material	un	0,0000500	29,90	0,00
Insumo	10578	ORSE	Formão grande	Material	un	0,0001000	15,15	0,00



Insumo	10761	ORSE	Refeição - café da manhã (café com leite e dois pães com manteiga)	Serviços	un	0,1527000	5,00	0,76		
Insumo	941	ORSE	Fardamento com mangas curta	Material	un	0,0022500	190,62	0,42		
Insumo	00012895/SIN API	ORSE	Capacete de segurança aba frontal com suspensão de polietileno, sem jugular (classe b)	Material	un	0,0009000	13,55	0,01		
Insumo	00001213/SIN API	ORSE	Carpinteiro de formas (horista)	Mão de Obra	h	0,5000000	18,21	9,10		
Insumo	00006111/SIN API	ORSE	Servente de obras (horista)	Mão de Obra	h	1,0000000	13,65	13,65		
Insumo	2187	ORSE	Telha cerâmica tipo colonial, simples, não resinada, cor clara, 1ª qualid, comp=51cm, 26 un/m² (Itabaianinha ou similar)	Material	un	26,0000000	0,90	23,40		
Insumo	00002711/SIN API	ORSE	Carrinho de mão de aço capacidade 50 a 60 l, pneu com câmara	Material	un	0,0002000	184,50	0,03		
Insumo	4729	ORSE	Marreta 1 kg com cabo	Material	un	0,0001000	31,50	0,00		
Insumo	10788	ORSE	Pá quadrada	Material	un	0,0002000	36,90	0,00		
Insumo	4728	ORSE	Talhadeira chata 10"	Material	un	0,0003000	18,58	0,00		
					MO sem LS =>	22,75	LS =>	0,00	MO com LS =>	22,75
					Valor do BDI =>	14,90			Valor com BDI =>	66,62

6.3	Código	Banco	Descrição	Tipo	Und	Quant.	Valor Unit	Total
Composição	11001	ORSE	Telhamento com telha de vidro tipo canal ou colonial	Telhamento	m²	1,0000000	991,49	991,49
Item	Código	Banco	Descrição	Tipo	Und	Quant.	Valor Unit	Total
Insumo	00001213/SIN API	ORSE	Carpinteiro de formas (horista)	Mão de Obra	h	0,8000000	18,21	14,56
Insumo	00007246/SIN API	ORSE	Telha vidro tipo canal ou colonial, c = 46 a 50 cm	Material	un	26,0000000	36,39	946,14
Composição	10551	ORSE	Encargos Complementares - Carpinteiro	Provisórios	h	0,8000000	3,62	2,89
Composição	10549	ORSE	Encargos Complementares - Servente	Provisórios	h	1,6000000	3,72	5,95
Insumo	00006111/SIN API	ORSE	Servente de obras (horista)	Mão de Obra	h	1,6000000	13,65	21,84

Detalhamento de Cálculo ORSE

Item	Código	Banco	Descrição	Tipo	Und	Quant.	Valor Unit	Total		
Insumo	00001213/SIN API	ORSE	Carpinteiro de formas (horista)	Mão de Obra	h	0,8000000	18,21	14,56		
Insumo	00007246/SIN API	ORSE	Telha vidro tipo canal ou colonial, c = 46 a 50 cm	Material	un	26,0000000	36,39	946,14		
Insumo	10579	ORSE	Chave de fenda chata 30 cm	Material	un	0,0001600	26,89	0,00		
Insumo	10599	ORSE	Protetor solar fps 30 com 120ml	Material	un	0,0043200	18,00	0,07		
Insumo	10492	ORSE	Cesta Básica	Material	un	0,0108000	175,00	1,89		
Insumo	00012892/SIN API	ORSE	Luva raspa de couro, cano curto (punho *7* cm)	Material	par	0,0055200	12,19	0,06		
Insumo	2378	ORSE	Vale transporte	Material	un	0,2028800	4,50	0,91		
Insumo	00012894/SIN API	ORSE	Capa para chuva em pvc com forro de poliéster, com capuz (amarela ou azul)	Material	un	0,0004800	17,61	0,00		
Insumo	11249	ORSE	Serra circular elétrica portatil	Equipamento	un	0,0000800	518,00	0,04		
Insumo	10517	ORSE	Exames admissionais/demissionais (checkup)	Serviços	cj	0,0009600	300,00	0,28		
Insumo	1651	ORSE	Óculos branco proteção	Material	pr	0,0018400	6,35	0,01		
Insumo	00012893/SIN API	ORSE	Bota de segurança com biqueira de aço e colarinho acolchoado	Material	par	0,0018400	65,04	0,11		
Insumo	10362	ORSE	Seguro de vida e acidente em grupo	Serviços	un	0,0108000	12,54	0,13		
Insumo	158	ORSE	Almoço (Participação do empregador)	Material	un	0,2443200	14,00	3,42		
Insumo	11244	ORSE	Martelo com unha	Material	un	0,0001600	48,95	0,00		
Insumo	10596	ORSE	Protetor auricular	Material	un	0,0108000	4,90	0,05		
Insumo	11248	ORSE	Furadeira e Parafusadeira elétrica Bosch ou Similar profissional	Equipamento	un	0,0000800	246,00	0,01		
Insumo	10577	ORSE	Serrote 40cm	Material	un	0,0000800	29,90	0,00		
Insumo	10578	ORSE	Formão grande	Material	un	0,0001600	15,15	0,00		
Insumo	10761	ORSE	Refeição - café da manhã (café com leite e dois pães com manteiga)	Serviços	un	0,2443200	5,00	1,22		
Insumo	941	ORSE	Fardamento com mangas curta	Material	un	0,0036000	190,62	0,68		
Insumo	00012895/SIN API	ORSE	Capacete de segurança aba frontal com suspensão de polietileno, sem jugular (classe b)	Material	un	0,0014400	13,55	0,01		
Insumo	00002711/SIN API	ORSE	Carrinho de mão de aço capacidade 50 a 60 l, pneu com câmara	Material	un	0,0003200	184,50	0,05		
Insumo	4729	ORSE	Marreta 1 kg com cabo	Material	un	0,0001600	31,50	0,00		
Insumo	10788	ORSE	Pá quadrada	Material	un	0,0003200	36,90	0,01		
Insumo	4728	ORSE	Talhadeira chata 10"	Material	un	0,0004800	18,58	0,00		
Insumo	00006111/SIN API	ORSE	Servente de obras (horista)	Mão de Obra	h	1,6000000	13,65	21,84		
					MO sem LS =>	36,40	LS =>	0,00	MO com LS =>	36,40
					Valor do BDI =>	285,74			Valor com BDI =>	1.277,23

6.4	Código	Banco	Descrição	Tipo	Und	Quant.	Valor Unit	Total
Composição	280	ORSE	Cumeira para telha canal plan, inclusive emassamento	Telhamento	m	1,0000000	73,09	73,09
Item	Código	Banco	Descrição	Tipo	Und	Quant.	Valor Unit	Total
Insumo	00004750/SIN API	ORSE	Pedreiro (horista)	Mão de Obra	h	0,4000000	18,21	7,28
Insumo	726	ORSE	Cumeira para telha canal plan	Material	un	5,0000000	12,59	62,95
Composição	3309	ORSE	Argamassa cimento, cal e areia traço 1-6 (1:2:10) - 1 saco cimento de 50 kg /2 sacos de cal de 20 kg / 10 padiolas de areia grossa dim 0.35 x 0.45 x 0.13 m - Confeção mecânica e transporte	Conversão InfoWOrca	m³	0,0030000	496,82	1,49
Composição	10550	ORSE	Encargos Complementares - Pedreiro	Provisórios	h	0,4000000	3,59	1,43

Detalhamento de Cálculo ORSE

Item	Código	Banco	Descrição	Tipo	Und	Quant.	Valor Unit	Total
Insumo	00004750/SIN API	ORSE	Pedreiro (horista)	Mão de Obra	h	0,4000000	18,21	7,28
Insumo	726	ORSE	Cumeira para telha canal plan	Material	un	5,0000000	12,59	62,95
Insumo	00006111/SIN API	ORSE	Servente de obras (horista)	Mão de Obra	h	0,0120000	13,65	0,16
Insumo	00001106/SIN API	ORSE	Cal hidratada ch-i para argamassas	Material	kg	0,4440000	1,19	0,52
Insumo	00001379/SIN API	ORSE	Cimento portland composto cp ii-32	Material	kg	0,4440000	0,78	0,34
Insumo	00000367/SIN API	ORSE	Areia grossa - posto jazida/fornecedor (retirado na jazida,sem transporte)	Material	m³	0,0036480	111,43	0,40



Insumo	Código	Banco	Descrição	Tipo	Und	Quant.	Valor Unit	Total
Insumo	00002711/SIN API	ORSE	Carrinho de mão de aço capacidade 50 a 60 l, pneu com câmara	Material	un	0,0000024	184,50	0,00
Insumo	10761	ORSE	Refeição - café da manhã (café com leite e dois pães com manteiga)	Serviços	un	0,0419416	5,00	0,20
Insumo	10362	ORSE	Seguro de vida e acidente em grupo	Serviços	un	0,0018540	12,54	0,02
Insumo	941	ORSE	Fardamento com mangas curta	Material	un	0,0006180	190,62	0,11
Insumo	00012893/SIN API	ORSE	Bota de segurança com biqueira de aço e colarinho acolchoado	Material	par	0,0003296	65,04	0,02
Insumo	10599	ORSE	Protetor solar fps 30 com 120ml	Material	un	0,0007416	18,00	0,01
Insumo	158	ORSE	Almoço (Participação do empregador)	Material	un	0,0419416	14,00	0,58
Insumo	10596	ORSE	Protetor auricular	Material	un	0,0018540	4,90	0,00
Insumo	4729	ORSE	Marreta 1 kg com cabo	Material	un	0,0000012	31,50	0,00
Insumo	00012892/SIN API	ORSE	Luva raspa de couro, cano curto (punho *7* cm)	Material	par	0,0009476	12,19	0,01
Insumo	10517	ORSE	Exames admissionais/demissionais (checkup)	Serviços	cj	0,0001648	300,00	0,04
Insumo	00012894/SIN API	ORSE	Capa para chuva em pvc com forro de poliéster, com capuz (amarela ou azul)	Material	un	0,0000824	17,61	0,00
Insumo	10492	ORSE	Cesta Básica	Material	un	0,0018540	175,00	0,32
Insumo	10788	ORSE	Pá quadrada	Material	un	0,0000024	36,90	0,00
Insumo	1651	ORSE	Óculos branco proteção	Material	pr	0,0003296	6,35	0,00
Insumo	00012895/SIN API	ORSE	Capacete de segurança aba frontal com suspensão de polietileno, sem jugular (classe b)	Material	un	0,0002472	13,55	0,00
Insumo	4728	ORSE	Talhadeira chata 10"	Material	un	0,0000036	18,58	0,00
Insumo	2378	ORSE	Vale transporte	Material	un	0,0272892	4,50	0,12
Insumo	10790	ORSE	Prumo de face	Material	un	0,0000400	25,95	0,00
Insumo	11247	ORSE	Serra mármore	Material	un	0,0000400	327,80	0,01
Insumo	11264	ORSE	Marreta de 1/2 kg com cabo	Material	un	0,0000800	13,52	0,00
Insumo	11265	ORSE	Martelo de borracha com cabo	Material	un	0,0001600	18,75	0,00
Insumo	4174	ORSE	Desempenadeira de aço lisa, cabo madeira, ref.143, Atlas ou similar	Material	un	0,0002000	10,80	0,00
Insumo	4722	ORSE	Colher de pedreiro	Material	un	0,0001600	18,80	0,00
Insumo	10789	ORSE	Nível de bolha de madeira	Material	un	0,0000800	15,40	0,00
Insumo	11246	ORSE	Escala métrica de bambú	Material	Un	0,0002800	10,22	0,00
Insumo	10282	ORSE	Regua de alumínio c/ 2,00m (para pedreiro)	Material	un	0,0000800	40,80	0,00
Insumo	11243	ORSE	Martelo sem unha	Material	un	0,0000400	28,00	0,00
Insumo	11245	ORSE	Desempoladeira de madeira 12x22	Material	un	0,0002800	11,60	0,00

MO sem LS => 7,44 LS => 0,00 MO com LS => 7,44
 Valor do BDI => 21,06 Valor com BDI => 94,15

6.5	Código	Banco	Descrição	Tipo	Und	Quant.	Porcent.	Valor Unit	Total
Composição	94227	SINAPI	CALHA EM CHAPA DE AÇO GALVANIZADO NÚMERO 24, DESENVOLVIMENTO DE 33 CM, INCLUSO TRANSPORTE VERTICAL. AF_07/2019	COBE - COBERTURA	M	1,0000000		58,00	58,00
Composição Auxiliar	93281	SINAPI	GUINCHO ELÉTRICO DE COLUNA, CAPACIDADE 400 KG, COM MOTO FREIO, MOTOR TRIFÁSICO DE 1,25 CV - CHP DIURNO. AF_03/2016	CHOR - CUSTOS HORÁRIOS DE MÁQUINAS E EQUIPAMENTOS	CHP	0,0132000	0,0000000	22,81	0,30
Composição Auxiliar	93282	SINAPI	GUINCHO ELÉTRICO DE COLUNA, CAPACIDADE 400 KG, COM MOTO FREIO, MOTOR TRIFÁSICO DE 1,25 CV - CHI DIURNO. AF_03/2016	CHOR - CUSTOS HORÁRIOS DE MÁQUINAS E EQUIPAMENTOS	CHI	0,0183000	0,0000000	21,81	0,39
Composição Auxiliar	88316	SINAPI	SERVENTE COM ENCARGOS COMPLEMENTARES	SEDI - SERVIÇOS DIVERSOS	H	0,2820000	0,0000000	21,43	6,04
Composição Auxiliar	88323	SINAPI	TELHADISTA COM ENCARGOS COMPLEMENTARES	SEDI - SERVIÇOS DIVERSOS	H	0,1880000	0,0000000	25,77	4,84
Insumo	00040782	SINAPI	CALHA QUADRADA DE CHAPA DE AÇO GALVANIZADA NUM 24, CORTE 33 CM	Material	M	1,0500000	0,0000000	34,58	36,30
Insumo	00005104	SINAPI	REBITE DE REPUXO EM ALUMÍNIO VAZADO, DIAMETRO 3,2 X 8 MM DE COMPRIMENTO (1KG = 1025 UNIDADES)	Material	KG	0,0016000	0,0000000	68,83	0,11
Insumo	00000142	SINAPI	SELANTE ELÁSTICO MONOCOMPONENTE A BASE DE POLIURETANO (PU) PARA JUNTAS DIVERSAS	Material	310ML	0,0530000	0,0000000	50,93	2,69
Insumo	00013388	SINAPI	SOLDA EM BARRA DE ESTANHO-CHUMBO 50/50	Material	KG	0,0590000	0,0000000	121,66	7,17
Insumo	00005061	SINAPI	PREGO DE AÇO POLIDO COM CABECA 18 X 27 (2 1/2 X 10)	Material	KG	0,0080000	0,0000000	20,00	0,16

MO sem LS => 7,28 LS => 0,00 MO com LS => 7,28
 Valor do BDI => 16,71

6.6	Código	Banco	Descrição	Tipo	Und	Quant.	Valor Unit	Total
Composição	304	ORSE	Ruífo de concreto armado fck=20mpa l=30cm e h=5cm	Complementos	m	1,0000000	37,80	37,80
Item	Código	Banco	Descrição	Tipo	Und	Quant.	Valor Unit	Total
Composição	10549	ORSE	Encargos Complementares - Servente	Provisórios	h	0,2000000	3,72	0,74
Insumo	00004721/SIN API	ORSE	Pedra britada n. 1 (9,5 a 19 mm) posto pedreira/fornecedor,sem frete	Material	m³	0,0130000	134,66	1,75
Insumo	00010567/SIN API	ORSE	Tabua *2,5 x 23* cm em pinus, mista ou equivalente da região - bruta	Material	m	0,0350000	13,41	0,46
Insumo	1886	ORSE	Prego 1 1/2" x 13 (15 x 18)	Material	kg	0,0100000	18,40	0,18
Composição	140	ORSE	Aço CA - 50 Ø 6,3 a 12,5mm, inclusive corte, dobragem, montagem e colocação de ferragens nas formas, para superestruturas e fundações - R1	Armaduras Convencionais	kg	1,0000000	12,70	12,70
Insumo	00001379/SIN API	ORSE	Cimento portland composto cp ii-32	Material	kg	5,0000000	0,78	3,90
Composição	10550	ORSE	Encargos Complementares - Pedreiro	Provisórios	h	0,4000000	3,59	1,43
Insumo	00000367/SIN API	ORSE	Areia grossa - posto jazida/fornecedor (retirado na jazida,sem transporte)	Material	m³	0,0010000	111,43	0,11
Insumo	00006111/SIN API	ORSE	Servente de obras (horista)	Mão de Obra	h	0,2000000	13,65	2,73
Insumo	00043132/SIN API	ORSE	Arame recozido 16 bwg, d = 1,65 mm (0,016 kg/m) ou 18 bwg, d = 1,25 mm (0,01 kg/m)	Material	kg	0,0780000	26,90	2,09
Insumo	00001213/SIN API	ORSE	Carpinteiro de formas (horista)	Mão de Obra	h	0,2000000	18,21	3,64
Insumo	00004750/SIN API	ORSE	Pedreiro (horista)	Mão de Obra	h	0,4000000	18,21	7,28
Composição	10551	ORSE	Encargos Complementares - Carpinteiro	Provisórios	h	0,2000000	3,62	0,72

Detalhamento de Cálculo ORSE

Item	Código	Banco	Descrição	Tipo	Und	Quant.	Valor Unit	Total
Insumo	00002711/SIN API	ORSE	Carrinho de mão de aço capacidade 50 a 60 l, pneu com câmara	Material	un	0,0000560	184,50	0,01
Insumo	10761	ORSE	Refeição - café da manhã (café com leite e dois pães com manteiga)	Serviços	un	0,0977280	5,00	0,48



Insumo	10362	ORSE	Seguro de vida e acidente em grupo	Serviços	un	0,0043200	12,54	0,05
Insumo	941	ORSE	Fardamento com mangas curta	Material	un	0,0014400	190,62	0,27
Insumo	00012893/SIN API	ORSE	Bota de segurança com biqueira de aço e colarinho acolchoado	Material	par	0,0007480	65,04	0,04
Insumo	10599	ORSE	Protetor solar fps 30 com 120ml	Material	un	0,0017280	18,00	0,03
Insumo	158	ORSE	Almoço (Participação do empregador)	Material	un	0,0977280	14,00	1,36
Insumo	10596	ORSE	Protetor auricular	Material	un	0,0043200	4,90	0,02
Insumo	4729	ORSE	Marreta 1 kg com cabo	Material	un	0,0002280	31,50	0,00
Insumo	00012892/SIN API	ORSE	Luva raspa de couro, cano curto (punho *7* cm)	Material	par	0,0022080	12,19	0,02
Insumo	10517	ORSE	Exames admissionais/demissionais (checkup)	Serviços	cj	0,0003840	300,00	0,11
Insumo	00012894/SIN API	ORSE	Capa para chuva em pvc com forro de poliester, com capuz (amarela ou azul)	Material	un	0,0001920	17,61	0,00
Insumo	10492	ORSE	Cesta Básica	Material	un	0,0043200	175,00	0,75
Insumo	10788	ORSE	Pá quadrada	Material	un	0,0000560	36,90	0,00
Insumo	1651	ORSE	Óculos branco proteção	Material	pr	0,0007480	6,35	0,00
Insumo	00012895/SIN API	ORSE	Capacete de segurança aba frontal com suspensao de polietileno, sem jugular (classe b)	Material	un	0,0005760	13,55	0,00
Insumo	4728	ORSE	Talhadeira chata 10"	Material	un	0,0000840	18,58	0,00
Insumo	2378	ORSE	Vale transporte	Material	un	0,0708200	4,50	0,31
Insumo	00004721/SIN API	ORSE	Pedra britada n. 1 (9,5 a 19 mm) posto pedreira/fornecedor,sem frete	Material	m³	0,0130000	134,66	1,75
Insumo	00010567/SIN API	ORSE	Tabua *2,5 x 23* cm em pinus, mista ou equivalente da regiao - bruta	Material	m	0,0350000	13,41	0,46
Insumo	1886	ORSE	Prego 1 1/2" x 13 (15 x 18)	Material	kg	0,0100000	18,40	0,18
Insumo	00000378/SIN API	ORSE	Armador (horista)	Mão de Obra	h	0,0800000	18,21	1,45
Insumo	00039315/SIN API	ORSE	Espacador / distanciador tipo garra dupla, em plastico, cobertura *20* mm, para ferragens de lajes e fundo de vigas	Material	un	0,4000000	0,35	0,14
Insumo	00043132/SIN API	ORSE	Arame recozido 16 bwg, d = 1,65 mm (0,016 kg/m) ou 18 bwg, d = 1,25 mm (0,01 kg/m)	Material	kg	0,0980000	26,90	2,63
Insumo	81	ORSE	Aço ca-50 6,3 a 12,5 mm	Material	kg	1,0000000	8,89	8,89
Insumo	10586	ORSE	Torquesa	Material	un	0,0000160	36,90	0,00
Insumo	10585	ORSE	Arco de serra	Material	un	0,0000160	19,90	0,00
Insumo	00039017/SIN API	ORSE	Espacador / distanciador circular com entrada lateral, em plastico, para vergalhao *4,2 a 12,5* mm, cobertura 20 mm	Material	un	0,4000000	0,22	0,08
Insumo	00006111/SIN API	ORSE	Servente de obras (horista)	Mão de Obra	h	0,2800000	13,65	3,82
Insumo	00001379/SIN API	ORSE	Cimento portland composto cp ii-32	Material	kg	5,0000000	0,78	3,90
Insumo	10790	ORSE	Prumo de face	Material	un	0,0000400	25,95	0,00
Insumo	11247	ORSE	Serra mármore	Material	un	0,0000400	327,80	0,01
Insumo	11264	ORSE	Marreta de 1/2 kg com cabo	Material	un	0,0000800	13,52	0,00
Insumo	11265	ORSE	Martelo de borracha com cabo	Material	un	0,0001600	18,75	0,00
Insumo	4174	ORSE	Desempenadeira de aço lisa, cabo madeira, ref.143, Atlas ou similar	Material	un	0,0002000	10,80	0,00
Insumo	4722	ORSE	Colher de pedreiro	Material	un	0,0001600	18,80	0,00
Insumo	10789	ORSE	Nível de bolha de madeira	Material	un	0,0000800	15,40	0,00
Insumo	11246	ORSE	Escala métrica de bambú	Material	Un	0,0002800	10,22	0,00
Insumo	10282	ORSE	Regua de alumínio c/ 2,00m (para pedreiro)	Material	un	0,0000800	40,80	0,00
Insumo	11243	ORSE	Martelo sem unha	Material	un	0,0000400	28,00	0,00
Insumo	11245	ORSE	Desempoladeira de madeira 12x22	Material	un	0,0002800	11,60	0,00
Insumo	00000367/SIN API	ORSE	Areia grossa - posto jazida/fornecedor (retirado na jazida,sem transporte)	Material	m³	0,0010000	111,43	0,11
Insumo	00001213/SIN API	ORSE	Carpinteiro de formas (horista)	Mão de Obra	h	0,2000000	18,21	3,64
Insumo	00004750/SIN API	ORSE	Pedreiro (horista)	Mão de Obra	h	0,4000000	18,21	7,28
Insumo	10579	ORSE	Chave de fenda chata 30 cm	Material	un	0,0000400	26,89	0,00
Insumo	11249	ORSE	Serra circular elétrica portatil	Equipamento	un	0,0000200	518,00	0,01
Insumo	11244	ORSE	Martelo com unha	Material	un	0,0000400	48,95	0,00
Insumo	11248	ORSE	Furadeira e Parafusadeira elétrica Bosch ou Similar profissional	Equipamento	un	0,0000200	246,00	0,00
Insumo	10577	ORSE	Serrote 40cm	Material	un	0,0000200	29,90	0,00
Insumo	10578	ORSE	Formão grande	Material	un	0,0000400	15,15	0,00

MO sem LS => 16,19 LS => 0,00 MO com LS => 16,19
 Valor do BDI => 10,89 Valor com BDI => 48,69

7.1	Código	Banco	Descrição	Tipo	Und	Quant.	Percent.	Valor Unit	Total	
Composição	98557	SINAPI	IMPERMEABILIZAÇÃO DE SUPERFÍCIE COM EMULSÃO ASFÁLTICA, 2 DEMÃOS. AF. 09/2023	IMPE - IMPERMEABILIZAÇÕES E PROTEÇÕES DIVERSAS	m²	1,0000000		36,40	36,40	
Composição Auxiliar	88243	SINAPI	AJUDANTE ESPECIALIZADO COM ENCARGOS COMPLEMENTARES	SEDI - SERVIÇOS DIVERSOS	H	0,0969000	0,0000000	22,17	2,14	
Composição Auxiliar	88270	SINAPI	IMPERMEABILIZADOR COM ENCARGOS COMPLEMENTARES	SEDI - SERVIÇOS DIVERSOS	H	0,4299000	0,0000000	26,33	11,31	
Insumo	00000626	SINAPI	MANTA LIQUIDA DE BASE ASFALTICA MODIFICADA COM A ADICAO DE ELASTOMEROS DILUIDOS EM SOLVENTE ORGANICO, APLICACAO A FRIO (MEMBRANA IMPERMEABILIZANTE ASFALTICA)	Material	KG	1,5000000	0,0000000	15,30	22,95	
					MO sem LS =>	8,89	LS =>	0,00	MO com LS =>	8,89
					Valor do BDI =>	10,49				46,89

7.2	Código	Banco	Descrição	Tipo	Und	Quant.	Percent.	Valor Unit	Total	
Composição	98557	SINAPI	IMPERMEABILIZAÇÃO DE SUPERFÍCIE COM EMULSÃO ASFÁLTICA, 2 DEMÃOS. AF. 09/2023	IMPE - IMPERMEABILIZAÇÕES E PROTEÇÕES DIVERSAS	m²	1,0000000		36,40	36,40	
Composição Auxiliar	88243	SINAPI	AJUDANTE ESPECIALIZADO COM ENCARGOS COMPLEMENTARES	SEDI - SERVIÇOS DIVERSOS	H	0,0969000	0,0000000	22,17	2,14	
Composição Auxiliar	88270	SINAPI	IMPERMEABILIZADOR COM ENCARGOS COMPLEMENTARES	SEDI - SERVIÇOS DIVERSOS	H	0,4299000	0,0000000	26,33	11,31	
Insumo	00000626	SINAPI	MANTA LIQUIDA DE BASE ASFALTICA MODIFICADA COM A ADICAO DE ELASTOMEROS DILUIDOS EM SOLVENTE ORGANICO, APLICACAO A FRIO (MEMBRANA IMPERMEABILIZANTE ASFALTICA)	Material	KG	1,5000000	0,0000000	15,30	22,95	
					MO sem LS =>	8,89	LS =>	0,00	MO com LS =>	8,89





Valor do BDI => 10,49

46,89

7.3	Código	Banco	Descrição	Tipo	Und	Quant.	Porcent.	Valor Unit	Total
Composição	98557	SINAPI	IMPERMEABILIZAÇÃO DE SUPERFÍCIE COM EMULSÃO ASFÁLTICA, 2 DEMÃOS. AF_09/2023	IMPE - IMPERMEABILIZAÇÕES E PROTEÇÕES DIVERSAS	m²	1,0000000		36,40	36,40
Composição Auxiliar	88243	SINAPI	AJUDANTE ESPECIALIZADO COM ENCARGOS COMPLEMENTARES	SEDI - SERVIÇOS DIVERSOS	H	0,0969000	0,0000000	22,17	2,14
Composição Auxiliar	88270	SINAPI	IMPERMEABILIZADOR COM ENCARGOS COMPLEMENTARES	SEDI - SERVIÇOS DIVERSOS	H	0,4299000	0,0000000	26,33	11,31
Insumo	00000626	SINAPI	MANTA LIQUIDA DE BASE ASFÁLTICA MODIFICADA COM A ADICAO DE ELASTOMEROS DILUIDOS EM SOLVENTE ORGANICO, APLICACAO A FRIO (MEMBRANA IMPERMEABILIZANTE ASFÁLTICA)	Material	KG	1,5000000	0,0000000	15,30	22,95

MO sem LS => 8,89 LS => 0,00 MO com LS => 8,89

Valor do BDI => 10,49

46,89

7.4	Código	Banco	Descrição	Tipo	Und	Quant.	Porcent.	Valor Unit	Total
Composição	160290	SBC	MANTA ASFÁLTICA POLIMÉRICA PARA PROTECAO DE COBERTURAS	TRATAMENTOS E IMPERMEABILIZACOES	m²	1,0000000		68,98	68,98
Insumo	099618	SBC	AJUDANTE ESPECIALIZADO - IMPERMEABILIZADOR	Mão de Obra	H	0,6040000	0,0000000	13,72	8,28
Insumo	056101	SBC	MANTA ASFÁLTICA 3mm ALUMINIO OTTO BAUMGART	Material	m²	1,1000000	0,0000000	44,33	48,76
Insumo	099024	SBC	IMPERMEABILIZADOR	Mão de Obra	H	0,6040000	0,0000000	19,78	11,94

MO sem LS => 20,22 LS => 0,00 MO com LS => 20,22

Valor do BDI => 19,88

88,86

8.1.1.1	Código	Banco	Descrição	Tipo	Und	Quant.	Valor Unit	Total
Composição	12352	ORSE	Emboço ou reboco especial de parede, espessura 3cm, com argamassa 1:4 cal e areia	Pisos com Pedras	m²	1,0000000	36,08	36,08
Item	Código	Banco	Descrição	Tipo	Und	Quant.	Valor Unit	Total
Composição	10550	ORSE	Encargos Complementares - Pedreiro	Provisórios	h	0,6000000	3,59	2,15
Insumo	00004750/SIN API	ORSE	Pedreiro (horista)	Mão de Obra	h	0,6000000	18,21	10,92
Composição	10549	ORSE	Encargos Complementares - Servente	Provisórios	h	0,6000000	3,72	2,23
Insumo	00006111/SIN API	ORSE	Servente de obras (horista)	Mão de Obra	h	0,6000000	13,85	8,19
Composição	12032	ORSE	Argamassa cal e areia traço 1:4 - Confeção mecânica e transporte	Conversão InfoWOrca	m³	0,0300000	420,11	12,60

Detalhamento de Cálculo ORSE

Item	Código	Banco	Descrição	Tipo	Und	Quant.	Valor Unit	Total
Insumo	10790	ORSE	Prumo de face	Material	un	0,0000600	25,95	0,00
Insumo	10596	ORSE	Protetor auricular	Material	un	0,0059400	4,90	0,02
Insumo	10761	ORSE	Refeição - café da manhã (café com leite e dois pães com manteiga)	Serviços	un	0,1343760	5,00	0,67
Insumo	00012893/SIN API	ORSE	Bota de segurança com biqueira de aço e colarinho acolchoado	Material	par	0,0010560	65,04	0,06
Insumo	10517	ORSE	Exames admissionais/demissionais (checkup)	Serviços	cj	0,0005280	300,00	0,15
Insumo	11247	ORSE	Serra mármore	Material	un	0,0000600	327,80	0,01
Insumo	11264	ORSE	Marreta de 1/2 kg com cabo	Material	un	0,0001200	13,52	0,00
Insumo	158	ORSE	Almoço (Participação do empregador)	Material	un	0,1343760	14,00	1,88
Insumo	10599	ORSE	Protetor solar fps 30 com 120ml	Material	un	0,0023760	18,00	0,04
Insumo	11265	ORSE	Martelo de borracha com cabo	Material	un	0,0002400	18,75	0,00
Insumo	1651	ORSE	Óculos branco proteção	Material	pr	0,0010560	6,35	0,00
Insumo	4174	ORSE	Desempenadeira de aço lisa, cabo madeira, ref.143, Atlas ou similar	Material	un	0,0003000	10,80	0,00
Insumo	941	ORSE	Fardamento com mangas curta	Material	un	0,0019800	190,62	0,37
Insumo	4722	ORSE	Colher de pedreiro	Material	un	0,0002400	18,80	0,00
Insumo	10789	ORSE	Nível de bolha de madeira	Material	un	0,0001200	15,40	0,00
Insumo	11246	ORSE	Escala métrica de bambú	Material	Un	0,0004200	10,22	0,00
Insumo	00012894/SIN API	ORSE	Capa para chuva em pvc com forro de poliéster, com capuz (amarela ou azul)	Material	un	0,0002640	17,61	0,00
Insumo	00012892/SIN API	ORSE	Luva raspa de couro, cano curto (punho *7* cm)	Material	par	0,0003060	12,19	0,03
Insumo	10362	ORSE	Seguro de vida e acidente em grupo	Serviços	un	0,0059400	12,54	0,07
Insumo	00012895/SIN API	ORSE	Capacete de segurança aba frontal com suspensao de polietileno, sem jugular (classe b)	Material	un	0,0007920	13,55	0,01
Insumo	2378	ORSE	Vale transporte	Material	un	0,1069920	4,50	0,48
Insumo	10282	ORSE	Regua de alumínio c/ 2,00m (para pedreiro)	Material	un	0,0001200	40,80	0,00
Insumo	11243	ORSE	Martelo sem unha	Material	un	0,0000600	28,00	0,00
Insumo	11245	ORSE	Desempoladeira de madeira 12x22	Material	un	0,0004200	11,60	0,00
Insumo	10492	ORSE	Cesta Básica	Material	un	0,0059400	175,00	1,03
Insumo	00004750/SIN API	ORSE	Pedreiro (horista)	Mão de Obra	h	0,6000000	18,21	10,92
Insumo	00002711/SIN API	ORSE	Carrinho de mão de aço capacidade 50 a 60 l, pneu com câmara	Material	un	0,0001440	184,50	0,02
Insumo	4729	ORSE	Marreta 1 kg com cabo	Material	un	0,0000720	31,50	0,00
Insumo	10788	ORSE	Pá quadrada	Material	un	0,0001440	36,90	0,00
Insumo	4728	ORSE	Talhadeira chata 10"	Material	un	0,0002160	18,58	0,00
Insumo	00006111/SIN API	ORSE	Servente de obras (horista)	Mão de Obra	h	0,7200000	13,85	9,82
Insumo	00000366/SIN API	ORSE	Areia fina - posto jazida/fornecedor (retirado na jazida, sem transporte)	Material	m³	0,0364800	110,00	4,01
Insumo	00001106/SIN API	ORSE	Cal hidratada ch-i para argamassas	Material	kg	5,4600000	1,19	6,49

MO sem LS => 20,74 LS => 0,00 MO com LS => 20,74
Valor do BDI => 10,39 Valor com BDI => 46,47

8.1.1.2	Código	Banco	Descrição	Tipo	Und	Quant.	Valor Unit	Total
Composição	12354	ORSE	Reboco interno de parede, espessura 0,5cm, com argamassa 1:2 cal e areia	Pisos com Pedras	m²	1,0000000	26,60	26,60
Item	Código <td>Banco <td>Descrição</td> <td>Tipo <td>Und <td>Quant. <td>Valor Unit <td>Total</td> </td></td></td></td></td>	Banco <td>Descrição</td> <td>Tipo <td>Und <td>Quant. <td>Valor Unit <td>Total</td> </td></td></td></td>	Descrição	Tipo <td>Und <td>Quant. <td>Valor Unit <td>Total</td> </td></td></td>	Und <td>Quant. <td>Valor Unit <td>Total</td> </td></td>	Quant. <td>Valor Unit <td>Total</td> </td>	Valor Unit <td>Total</td>	Total
Composição	10549	ORSE	Encargos Complementares - Servente	Provisórios	h	0,6000000	3,72	2,23
Insumo	00004750/SIN API	ORSE	Pedreiro (horista)	Mão de Obra	h	0,6000000	18,21	10,92
Composição	12356	ORSE	Argamassa cal e areia traço 1:2 - Confeção mecânica e transporte	Conversão InfoWOrca	m³	0,0050000	625,12	3,12





Insumo	00006111/SIN API	ORSE	Servente de obras (horista)	Mão de Obra	h	0,6000000	13,65	8,19
Composição	10550	ORSE	Encargos Complementares - Pedreiro	Provisórios	h	0,6000000	3,59	2,15

Detalhamento de Cálculo ORSE

Item	Código	Banco	Descrição	Tipo	Und	Quant.	Valor Unit	Total
Insumo	00002711/SIN API	ORSE	Carrinho de mão de aço capacidade 50 a 60 l, pneu com câmara	Material	un	0,0001240	184,50	0,02
Insumo	10761	ORSE	Refeição - café da manhã (café com leite e dois pães com manteiga)	Serviços	un	0,1241960	5,00	0,62
Insumo	10362	ORSE	Seguro de vida e acidente em grupo	Serviços	un	0,0054900	12,54	0,06
Insumo	941	ORSE	Fardamento com mangas curta	Material	un	0,0018300	190,62	0,34
Insumo	00012893/SIN API	ORSE	Bota de segurança com biqueira de aço e colarinho acolchoado	Material	par	0,0009760	65,04	0,06
Insumo	10599	ORSE	Protetor solar fps 30 com 120ml	Material	un	0,0021960	18,00	0,03
Insumo	158	ORSE	Almoço (Participação do empregador)	Material	un	0,1241960	14,00	1,73
Insumo	10596	ORSE	Protetor auricular	Material	un	0,0054900	4,90	0,02
Insumo	4729	ORSE	Marreta 1 kg com cabo	Material	un	0,0000820	31,50	0,00
Insumo	00012892/SIN API	ORSE	Luva raspa de couro, cano curto (punho *7* cm)	Material	par	0,0028060	12,19	0,03
Insumo	10517	ORSE	Exames admissionais/demissionais (checkup)	Serviços	cj	0,0004880	300,00	0,14
Insumo	00012894/SIN API	ORSE	Capa para chuva em pvc com forro de poliéster, com capuz (amarela ou azul)	Material	un	0,0002440	17,61	0,00
Insumo	10492	ORSE	Cesta Básica	Material	un	0,0054900	175,00	0,96
Insumo	10788	ORSE	Pá quadrada	Material	un	0,0001240	36,90	0,00
Insumo	1651	ORSE	Óculos branco proteção	Material	pr	0,0009760	6,35	0,00
Insumo	00012895/SIN API	ORSE	Capacete de segurança aba frontal com suspensão de polietileno, sem jugular (classe b)	Material	un	0,0007320	13,55	0,00
Insumo	4728	ORSE	Talhadeira chata 10"	Material	un	0,0001860	18,58	0,00
Insumo	2378	ORSE	Vale transporte	Material	un	0,0975820	4,50	0,43
Insumo	00004750/SIN API	ORSE	Pedreiro (horista)	Mão de Obra	h	0,6000000	18,21	10,92
Insumo	00006111/SIN API	ORSE	Servente de obras (horista)	Mão de Obra	h	0,6200000	13,65	8,46
Insumo	00001106/SIN API	ORSE	Cal hidratada ch-i para argamassas	Material	kg	1,8250000	1,19	2,17
Insumo	00000366/SIN API	ORSE	Areia fina - posto jazida/fornecedor (retirado na jazida, sem transporte)	Material	m³	0,0055000	110,00	0,60
Insumo	10790	ORSE	Prumo de face	Material	un	0,0000600	25,95	0,00
Insumo	11247	ORSE	Serra mármore	Material	un	0,0000600	327,80	0,01
Insumo	11264	ORSE	Marreta de 1/2 kg com cabo	Material	un	0,0001200	13,52	0,00
Insumo	11265	ORSE	Martelo de borracha com cabo	Material	un	0,0002400	18,75	0,00
Insumo	4174	ORSE	Desempenadeira de aço lisa, cabo madeira, ref.143, Atlas ou similar	Material	un	0,0003000	10,80	0,00
Insumo	4722	ORSE	Colher de pedreiro	Material	un	0,0002400	18,80	0,00
Insumo	10789	ORSE	Nível de bolha de madeira	Material	un	0,0001200	15,40	0,00
Insumo	11246	ORSE	Escala métrica de bambú	Material	Un	0,0004200	10,22	0,00
Insumo	10282	ORSE	Regua de alumínio c/ 2,00m (para pedreiro)	Material	un	0,0001200	40,80	0,00
Insumo	11243	ORSE	Martelo sem unha	Material	un	0,0000600	28,00	0,00
Insumo	11245	ORSE	Desempoladeira de madeira 12x22	Material	un	0,0004200	11,60	0,00
				MO sem LS =>		19,38		19,38
				Valor do BDI =>		7,66		34,26
				LS =>		0,00		
				MO com LS =>				

8.1.1.3	Código	Banco	Descrição	Tipo	Und	Quant.	Porcent.	Valor Unit	Total
Composição	87267	SINAPI	REVESTIMENTO CERÂMICO PARA PAREDES INTERNAS COM PLACAS TIPO ESMALTADA EXTRA DE DIMENSÕES 20X20 CM APLICADAS A MEIA ALTURA DAS PAREDES. AF 02/2023 PE	REVE - REVESTIMENTO E TRATAMENTO DE SUPERFÍCIES	m²	1,0000000		74,67	74,67
Composição Auxiliar	88256	SINAPI	AZULEJISTA OU LADRILHISTA COM ENCARGOS COMPLEMENTARES	SEDI - SERVIÇOS DIVERSOS	H	0,6794000	0,0000000	26,20	17,80
Composição Auxiliar	88316	SINAPI	SERVENTE COM ENCARGOS COMPLEMENTARES	SEDI - SERVIÇOS DIVERSOS	H	0,3089000	0,0000000	21,43	6,61
Insumo	00034357	SINAPI	REJUNTE CIMENTICIO, QUALQUER COR	Material	KG	0,4220000	0,0000000	6,28	2,65
Insumo	00000536	SINAPI	REVESTIMENTO EM CERAMICA ESMALTADA EXTRA, PEI MENOR OU IGUAL A 3. FORMATO MENOR OU IGUAL A 2025 CM2	Material	M²	1,0618000	0,0000000	39,90	42,36
Insumo	00001381	SINAPI	ARGAMASSA COLANTE AC I PARA CERAMICAS	Material	KG	4,9100000	0,0000000	1,07	5,25
				MO sem LS =>		15,87		0,00	15,87
				Valor do BDI =>		21,51			96,18
				LS =>		0,00			
				MO com LS =>					

8.1.1.4	Código	Banco	Descrição	Tipo	Und	Quant.	Porcent.	Valor Unit	Total
Composição	15.91.02	EMBASA	REJUNTE DE PISO CERAMICO	1591	m²	1,0000000		6,30	6,30
Insumo	B010000097	EMBASA	SERVENTE	Mão de Obra	H	0,3000000	0,0000000	15,59	4,67
Insumo	D010000022	EMBASA	REJUNTE FLEXIVEL	Material	KG	0,5000000	0,0000000	3,26	1,63
				MO sem LS =>		4,67		0,00	4,67
				Valor do BDI =>		1,81			8,11
				LS =>		0,00			
				MO com LS =>					

8.1.2.1	Código	Banco	Descrição	Tipo	Und	Quant.	Valor Unit	Total
Composição	3315	ORSE	Reboco ou emboço interno, de teto, com argamassa traço 16 - 1:2:10 (cimento /cal / areia), espessura 1,5 cm	Conversão InfoWOrca	m²	1,0000000	34,88	34,88
Item	3309	ORSE	Argamassa cimento, cal e areia traço 1-6 (1:2:10) - 1 saco cimento de 50 kg /2 sacos de cal de 20 kg / 10 padiolas de areia grossa dim 0.35 x 0.45 x 0.13 m - Confeção mecânica e transporte	Conversão InfoWOrca	m³	0,0150000	496,82	7,45
Insumo	00006111/SIN API	ORSE	Servente de obras (horista)	Mão de Obra	h	0,7000000	13,65	9,55
Insumo	00004750/SIN API	ORSE	Pedreiro (horista)	Mão de Obra	h	0,7000000	18,21	12,74
Composição	10549	ORSE	Encargos Complementares - Servente	Provisórios	h	0,7000000	3,72	2,60
Composição	10550	ORSE	Encargos Complementares - Pedreiro	Provisórios	h	0,7000000	3,59	2,51

Detalhamento de Cálculo ORSE

Item	Código	Banco	Descrição	Tipo	Und	Quant.	Valor Unit	Total
Insumo	00006111/SIN API	ORSE	Servente de obras (horista)	Mão de Obra	h	0,7600000	13,65	10,37



Insumo	00001106/SIN API	ORSE	Cal hidratada ch-i para argamassas	Material	kg	2,2200000	1,19	2,64		
Insumo	00001379/SIN API	ORSE	Cimento portland composto cp ii-32	Material	kg	2,2200000	0,78	1,73		
Insumo	00000367/SIN API	ORSE	Areia grossa - posto jazida/fornecedor (retirado na jazida,sem transporte)	Material	m³	0,0182400	111,43	2,03		
Insumo	00002711/SIN API	ORSE	Carrinho de mao de aco capacidade 50 a 60 l, pneu com camara	Material	un	0,0001520	184,50	0,02		
Insumo	10761	ORSE	Refeição - café da manhã (café com leite e dois pães com manteiga)	Serviços	un	0,1486280	5,00	0,74		
Insumo	10362	ORSE	Seguro de vida e acidente em grupo	Serviços	un	0,0065700	12,54	0,08		
Insumo	941	ORSE	Fardamento com mangas curta	Material	un	0,0021900	190,62	0,41		
Insumo	00012893/SIN API	ORSE	Bota de segurança com biqueira de aco e colarinho acolchoado	Material	par	0,0011680	65,04	0,07		
Insumo	10599	ORSE	Protetor solar fps 30 com 120ml	Material	un	0,0026280	18,00	0,04		
Insumo	158	ORSE	Almoço (Participação do empregador)	Material	un	0,1486280	14,00	2,08		
Insumo	10596	ORSE	Protetor auricular	Material	un	0,0065700	4,90	0,03		
Insumo	4729	ORSE	Marreta 1 kg com cabo	Material	un	0,0000760	31,50	0,00		
Insumo	00012892/SIN API	ORSE	Luva raspa de couro, cano curto (punho *7* cm)	Material	par	0,0033580	12,19	0,04		
Insumo	10517	ORSE	Exames admissionais/demissionais (checkup)	Serviços	cj	0,0005840	300,00	0,17		
Insumo	00012894/SIN API	ORSE	Capa para chuva em pvc com forro de poliester, com capuz (amarela ou azul)	Material	un	0,0002920	17,61	0,00		
Insumo	10492	ORSE	Cesta Básica	Material	un	0,0065700	175,00	1,14		
Insumo	10788	ORSE	Pá quadrada	Material	un	0,0001520	36,90	0,00		
Insumo	1651	ORSE	Óculos branco proteção	Material	pr	0,0011680	6,35	0,00		
Insumo	00012895/SIN API	ORSE	Capacete de segurança aba frontal com suspensao de polietileno, sem jugular (classe b)	Material	un	0,0008760	13,55	0,01		
Insumo	4728	ORSE	Talhadreira chata 10"	Material	un	0,0002280	18,58	0,00		
Insumo	2378	ORSE	Vale transporte	Material	un	0,1172960	4,50	0,52		
Insumo	00004750/SIN API	ORSE	Pedreiro (horista)	Mão de Obra	h	0,7000000	18,21	12,74		
Insumo	10790	ORSE	Prumo de face	Material	un	0,0000700	25,95	0,00		
Insumo	11247	ORSE	Serra mármore	Material	un	0,0000700	327,80	0,02		
Insumo	11264	ORSE	Marreta de 1/2 kg com cabo	Material	un	0,0001400	13,52	0,00		
Insumo	11265	ORSE	Martelo de borracha com cabo	Material	un	0,0002800	18,75	0,00		
Insumo	4174	ORSE	Desempenadeira de aço lisa, cabo madeira, ref.143, Atlas ou similar	Material	un	0,0003500	10,80	0,00		
Insumo	4722	ORSE	Colher de pedreiro	Material	un	0,0002800	18,80	0,00		
Insumo	10789	ORSE	Nível de bolha de madeira	Material	un	0,0001400	15,40	0,00		
Insumo	11246	ORSE	Escala métrica de bambú	Material	Un	0,0004900	10,22	0,00		
Insumo	10282	ORSE	Regua de alumínio cl 2,00m (para pedreiro)	Material	un	0,0001400	40,80	0,00		
Insumo	11243	ORSE	Martelo sem unha	Material	un	0,0000700	28,00	0,00		
Insumo	11245	ORSE	Desempoladeira de madeira 12x22	Material	un	0,0004900	11,60	0,00		
					MO sem LS =>	23,11	LS =>	0,00	MO com LS =>	23,11
					Valor do BDI =>	10,05			Valor com BDI =>	44,93

8.1.3.1	Código	Banco	Descrição	Tipo	Und	Quant.	Porcent.	Valor Unit	Total	
Composição	87878	SINAPI	CHAPISCO APLICADO EM ALVENARIAS E ESTRUTURAS DE CONCRETO INTERNAS, COM COLHER DE PEDREIRO. ARGAMASSA TRAÇO 1:3 COM PREPARO MANUAL. AF_10/2022	REVE - REVESTIMENTO E TRATAMENTO DE SUPERFICIES	m²	1,0000000		4,89	4,89	
Composição Auxiliar	88316	SINAPI	SERVENTE COM ENCARGOS COMPLEMENTARES	SEDI - SERVIÇOS DIVERSOS	H	0,0255000	0,0000000	21,43	0,54	
Composição Auxiliar	88309	SINAPI	PEDREIRO COM ENCARGOS COMPLEMENTARES	SEDI - SERVIÇOS DIVERSOS	H	0,0681000	0,0000000	26,33	1,79	
Composição Auxiliar	87377	SINAPI	ARGAMASSA TRAÇO 1:3 (EM VOLUME DE CIMENTO E AREIA GROSSA ÚMIDA) PARA CHAPISCO CONVENCIONAL, PREPARO MANUAL. AF_08/2019	SEDI - SERVIÇOS DIVERSOS	m³	0,0037000	0,0000000	692,81	2,56	
					MO sem LS =>	2,04	LS =>	0,00	MO com LS =>	2,04
					Valor do BDI =>	1,40				6,29

8.1.3.2	Código	Banco	Descrição	Tipo	Und	Quant.	Valor Unit	Total
Composição	12352	ORSE	Emboço ou reboco especial de parede, espessura 3cm, com argamassa 1:4 cal e areia	Pisos com Pedras	m²	1,0000000	36,08	36,08
Item	10550	ORSE	Encargos Complementares - Pedreiro	Provisórios	h	0,6000000	3,59	2,15
Insumo	00004750/SIN API	ORSE	Pedreiro (horista)	Mão de Obra	h	0,6000000	18,21	10,92
Composição	10549	ORSE	Encargos Complementares - Servente	Provisórios	h	0,6000000	3,72	2,23
Insumo	00006111/SIN API	ORSE	Servente de obras (horista)	Mão de Obra	h	0,6000000	13,65	8,19
Composição	12032	ORSE	Argamassa cal e areia traço 1:4 - Confeção mecânica e transporte	Conversão InfoWorca	m³	0,0300000	420,11	12,60

Detalhamento de Cálculo ORSE

Item	Código	Banco	Descrição	Tipo	Und	Quant.	Valor Unit	Total
Insumo	10790	ORSE	Prumo de face	Material	un	0,0000600	25,95	0,00
Insumo	10596	ORSE	Protetor auricular	Material	un	0,0059400	4,90	0,02
Insumo	10761	ORSE	Refeição - café da manhã (café com leite e dois pães com manteiga)	Serviços	un	0,1343760	5,00	0,67
Insumo	00012893/SIN API	ORSE	Bota de segurança com biqueira de aco e colarinho acolchoado	Material	par	0,0010560	65,04	0,06
Insumo	10517	ORSE	Exames admissionais/demissionais (checkup)	Serviços	cj	0,0005280	300,00	0,15
Insumo	11247	ORSE	Serra mármore	Material	un	0,0000600	327,80	0,01
Insumo	11264	ORSE	Marreta de 1/2 kg com cabo	Material	un	0,0001200	13,52	0,00
Insumo	158	ORSE	Almoço (Participação do empregador)	Material	un	0,1343760	14,00	1,88
Insumo	10599	ORSE	Protetor solar fps 30 com 120ml	Material	un	0,0023760	18,00	0,04
Insumo	11265	ORSE	Martelo de borracha com cabo	Material	un	0,0002400	18,75	0,00
Insumo	1651	ORSE	Óculos branco proteção	Material	pr	0,0010560	6,35	0,00
Insumo	4174	ORSE	Desempenadeira de aço lisa, cabo madeira, ref.143, Atlas ou similar	Material	un	0,0003000	10,80	0,00
Insumo	941	ORSE	Fardamento com mangas curta	Material	un	0,0019800	190,62	0,37
Insumo	4722	ORSE	Colher de pedreiro	Material	un	0,0002400	18,80	0,00



Insumo	10789	ORSE	Nível de bolha de madeira	Material	un	0,0001200	15,40	0,00	
Insumo	11246	ORSE	Escala métrica de bambú	Material	Un	0,0004200	10,22	0,00	
Insumo	00012894/SIN API	ORSE	Capa para chuva em pvc com forro de poliéster, com capuz (amarela ou azul)	Material	un	0,0002840	17,61	0,00	
Insumo	00012892/SIN API	ORSE	Luva raspa de couro, cano curto (punho *7* cm)	Material	par	0,0030360	12,19	0,03	
Insumo	10362	ORSE	Seguro de vida e acidente em grupo	Serviços	un	0,0059400	12,54	0,07	
Insumo	00012895/SIN API	ORSE	Capacete de segurança aba frontal com suspensão de polietileno, sem jugular (classe b)	Material	un	0,0007920	13,55	0,01	
Insumo	2378	ORSE	Vale transporte	Material	un	0,1069920	4,50	0,48	
Insumo	10282	ORSE	Regua de alumínio c/ 2,00m (para pedreiro)	Material	un	0,0001200	40,80	0,00	
Insumo	11243	ORSE	Martelo sem unha	Material	un	0,0000600	28,00	0,00	
Insumo	11245	ORSE	Desempoladeira de madeira 12x22	Material	un	0,0004200	11,60	0,00	
Insumo	10492	ORSE	Cesta Básica	Material	un	0,0059400	175,00	1,03	
Insumo	00004750/SIN API	ORSE	Pedreiro (horista)	Mão de Obra	h	0,6000000	18,21	10,92	
Insumo	00002711/SIN API	ORSE	Carrinho de mão de aço capacidade 50 a 60 l, pneu com câmara	Material	un	0,0001440	184,50	0,02	
Insumo	4729	ORSE	Marreta 1 kg com cabo	Material	un	0,0000720	31,50	0,00	
Insumo	10788	ORSE	Pá quadrada	Material	un	0,0001440	36,90	0,00	
Insumo	4728	ORSE	Talhadeira chata 10"	Material	un	0,0002160	18,58	0,00	
Insumo	00006111/SIN API	ORSE	Servente de obras (horista)	Mão de Obra	h	0,7200000	13,65	9,82	
Insumo	00000366/SIN API	ORSE	Areia fina - posto jazida/fornecedor (retirado na jazida, sem transporte)	Material	m³	0,0364800	110,00	4,01	
Insumo	00001106/SIN API	ORSE	Cal hidratada ch-i para argamassas	Material	kg	5,4600000	1,19	6,49	
				MO sem LS =>		20,74			20,74
				Valor do BDI =>		10,39			46,47
				LS =>		0,00			
				MO com LS =>					
				Valor com BDI =>					

8.1.3.3	Código	Banco	Descrição	Tipo	Und	Quant.	Valor Unit	Total
Composição	12354	ORSE	Reboco interno de parede, espessura 0,5cm, com argamassa 1:2 cal e areia	Pisos com Pedras	m²	1,0000000	26,60	26,60
Item	Código	Banco	Descrição	Tipo	Und	Quant.	Valor Unit	Total
Composição	10549	ORSE	Encargos Complementares - Servente	Provisórios	h	0,6000000	3,72	2,23
Insumo	00004750/SIN API	ORSE	Pedreiro (horista)	Mão de Obra	h	0,6000000	18,21	10,92
Composição	12356	ORSE	Argamassa cal e areia traço 1:2 - Confeção mecânica e transporte	Conversão InfoWorca	m³	0,0050000	625,12	3,12
Insumo	00006111/SIN API	ORSE	Servente de obras (horista)	Mão de Obra	h	0,6000000	13,65	8,19
Composição	10550	ORSE	Encargos Complementares - Pedreiro	Provisórios	h	0,6000000	3,59	2,15

Detalhamento de Cálculo ORSE

Item	Código	Banco	Descrição	Tipo	Und	Quant.	Valor Unit	Total	
Insumo	00002711/SIN API	ORSE	Carrinho de mão de aço capacidade 50 a 60 l, pneu com câmara	Material	un	0,0001240	184,50	0,02	
Insumo	10761	ORSE	Refeição - café da manhã (café com leite e dois pães com manteiga)	Serviços	un	0,1241960	5,00	0,62	
Insumo	10362	ORSE	Seguro de vida e acidente em grupo	Serviços	un	0,0054900	12,54	0,06	
Insumo	941	ORSE	Fardamento com mangas curta	Material	un	0,0018300	190,62	0,34	
Insumo	00012893/SIN API	ORSE	Bota de segurança com biqueira de aço e colarinho acolchoado	Material	par	0,0009760	65,04	0,06	
Insumo	10599	ORSE	Protetor solar fps 30 com 120ml	Material	un	0,0021960	18,00	0,03	
Insumo	158	ORSE	Almoço (Participação do empregador)	Material	un	0,1241960	14,00	1,73	
Insumo	10596	ORSE	Protetor auricular	Material	un	0,0054900	4,90	0,02	
Insumo	4729	ORSE	Marreta 1 kg com cabo	Material	un	0,0000620	31,50	0,00	
Insumo	00012892/SIN API	ORSE	Luva raspa de couro, cano curto (punho *7* cm)	Material	par	0,0028060	12,19	0,03	
Insumo	10517	ORSE	Exames admissionais/demissionais (checkup)	Serviços	cj	0,0004880	300,00	0,14	
Insumo	00012894/SIN API	ORSE	Capa para chuva em pvc com forro de poliéster, com capuz (amarela ou azul)	Material	un	0,0002440	17,61	0,00	
Insumo	10492	ORSE	Cesta Básica	Material	un	0,0054900	175,00	0,96	
Insumo	10788	ORSE	Pá quadrada	Material	un	0,0001240	36,90	0,00	
Insumo	1651	ORSE	Óculos branco proteção	Material	pr	0,0009760	6,35	0,00	
Insumo	00012895/SIN API	ORSE	Capacete de segurança aba frontal com suspensão de polietileno, sem jugular (classe b)	Material	un	0,0007320	13,55	0,00	
Insumo	4728	ORSE	Talhadeira chata 10"	Material	un	0,0001860	18,58	0,00	
Insumo	2378	ORSE	Vale transporte	Material	un	0,0975820	4,50	0,43	
Insumo	00004750/SIN API	ORSE	Pedreiro (horista)	Mão de Obra	h	0,6000000	18,21	10,92	
Insumo	00006111/SIN API	ORSE	Servente de obras (horista)	Mão de Obra	h	0,6200000	13,65	8,46	
Insumo	00001106/SIN API	ORSE	Cal hidratada ch-i para argamassas	Material	kg	1,8250000	1,19	2,17	
Insumo	00000366/SIN API	ORSE	Areia fina - posto jazida/fornecedor (retirado na jazida, sem transporte)	Material	m³	0,0055000	110,00	0,60	
Insumo	10790	ORSE	Prumo de face	Material	un	0,0000600	25,95	0,00	
Insumo	11247	ORSE	Serra mármore	Material	un	0,0000600	327,80	0,01	
Insumo	11264	ORSE	Marreta de 1/2 kg com cabo	Material	un	0,0001200	13,52	0,00	
Insumo	11265	ORSE	Martelo de borracha com cabo	Material	un	0,0002400	18,75	0,00	
Insumo	4174	ORSE	Desempoladeira de aço lisa, cabo madeira, ref.143, Atlas ou similar	Material	un	0,0003000	10,80	0,00	
Insumo	4722	ORSE	Colher de pedreiro	Material	un	0,0002400	18,80	0,00	
Insumo	10789	ORSE	Nível de bolha de madeira	Material	un	0,0001200	15,40	0,00	
Insumo	11246	ORSE	Escala métrica de bambú	Material	Un	0,0004200	10,22	0,00	
Insumo	10282	ORSE	Regua de alumínio c/ 2,00m (para pedreiro)	Material	un	0,0001200	40,80	0,00	
Insumo	11243	ORSE	Martelo sem unha	Material	un	0,0000600	28,00	0,00	
Insumo	11245	ORSE	Desempoladeira de madeira 12x22	Material	un	0,0004200	11,60	0,00	
				MO sem LS =>		19,38			19,38
				Valor do BDI =>		7,66			34,26
				LS =>		0,00			
				MO com LS =>					
				Valor com BDI =>					

8.1.3.4	Código	Banco	Descrição	Tipo	Und	Quant.	Porcent.	Valor Unit	Total
Composição	C442	SEINFRA	CERÂMICA ESMALTADA C/ ARG. PRÉ-FABRICADA ATÉ 10x10cm (100cm²) - DECORATIVA - P/ PAREDE	0	m²	1,0000000		87,13	87,13





Insumo	Código	Banco	Descrição	Tipo	Und	Quant.	Porcent.	Valor Unit	Total
Insumo	16497	SEINFRA	CERÂMICA ESMALTADA DIMENSÕES ATÉ 10x10cm (100 cm²) - DECORATIVA	Material	m²	1,1000000	0,0000000	42,52	46,77
Insumo	12543	SEINFRA	SERVENTE	Mão de Obra	H	0,7200000	0,0000000	18,46	13,29
Insumo	16508	SEINFRA	ARGAMASSA COLANTE PRÉ-FABRICADA P/ CERÂMICAS E PORCELANATOS	Material	KG	4,0000000	0,0000000	2,42	9,68
Insumo	11328	SEINFRA	LADRILHISTA	Mão de Obra	H	0,7200000	0,0000000	24,16	17,39
MO sem LS =>					30,68	LS =>	0,00	MO com LS =>	30,68
Valor do BDI =>					25,11				

8.1.3.5	Código	Banco	Descrição	Tipo	Und	Quant.	Porcent.	Valor Unit	Total
Composição	15.91.02	EMBASA	REJUNTE DE PISO CERAMICO	1591	m²	1,0000000		6,30	6,30
Insumo	B01000097	EMBASA	SERVENTE	Mão de Obra	H	0,3000000	0,0000000	15,59	4,67
Insumo	D01000022	EMBASA	REJUNTE FLEXIVEL	Material	KG	0,5000000	0,0000000	3,26	1,63
MO sem LS =>					4,67	LS =>	0,00	MO com LS =>	4,67
Valor do BDI =>					1,81				

9.1	Código	Banco	Descrição	Tipo	Und	Quant.	Porcent.	Valor Unit	Total
Composição	95240	SINAPI	LASTRO DE CONCRETO MAGRO, APLICADO EM PISOS, LAJES SOBRE SOLO OU RADIER, ESPESSURA DE 3 CM. AF_01/2024	FUES - FUNDAÇÕES E ESTRUTURAS	m²	1,0000000		18,46	18,46
Composição Auxiliar	94968	SINAPI	CONCRETO MAGRO PARA LASTRO, TRAÇO 1:4,5:4,5 (EM MASSA SECA DE CIMENTO/ AREIA MÉDIA/ BRITA 1) - PREPARO MECÂNICO COM BETONEIRA 600 L. AF_05/2021	FUES - FUNDAÇÕES E ESTRUTURAS	m³	0,0339000	0,0000000	389,98	13,22
Composição Auxiliar	88309	SINAPI	PEDREIRO COM ENCARGOS COMPLEMENTARES	SEDI - SERVIÇOS DIVERSOS	H	0,1631000	0,0000000	26,33	4,29
Composição Auxiliar	88316	SINAPI	SERVENTE COM ENCARGOS COMPLEMENTARES	SEDI - SERVIÇOS DIVERSOS	H	0,0444000	0,0000000	21,43	0,95
MO sem LS =>					4,98	LS =>	0,00	MO com LS =>	4,98
Valor do BDI =>					5,32				

9.2	Código	Banco	Descrição	Tipo	Und	Quant.	Porcent.	Valor Unit	Total
Composição	98679	SINAPI	PISO CIMENTADO, TRAÇO 1:3 (CIMENTO E AREIA), ACABAMENTO LISO, ESPESSURA 2,0 CM, PREPARO MECÂNICO DA ARGAMASSA. AF_09/2020	PISO - PISOS	m²	1,0000000		37,94	37,94
Composição Auxiliar	88309	SINAPI	PEDREIRO COM ENCARGOS COMPLEMENTARES	SEDI - SERVIÇOS DIVERSOS	H	0,3540000	0,0000000	26,33	9,32
Composição Auxiliar	87298	SINAPI	ARGAMASSA TRAÇO 1:3 (EM VOLUME DE CIMENTO E AREIA MÉDIA ÚMIDA) PARA CONTRAPISO, PREPARO MECÂNICO COM BETONEIRA 400 L. AF_08/2019	SEDI - SERVIÇOS DIVERSOS	m³	0,0310000	0,0000000	715,39	22,17
Composição Auxiliar	88316	SINAPI	SERVENTE COM ENCARGOS COMPLEMENTARES	SEDI - SERVIÇOS DIVERSOS	H	0,1770000	0,0000000	21,43	3,79
Insumo	00001379	SINAPI	CIMENTO PORTLAND COMPOSTO CP II-32	Material	KG	0,5000000	0,0000000	0,88	0,44
Insumo	00003671	SINAPI	JUNTA PLÁSTICA DE DILATAÇÃO PARA PISOS, COR CINZA, 17 X 3 MM (ALTURA X ESPESSURA)	Material	M	1,6700000	0,0000000	1,33	2,22
MO sem LS =>					10,40	LS =>	0,00	MO com LS =>	10,40
Valor do BDI =>					10,93				

9.3	Código	Banco	Descrição	Tipo	Und	Quant.	Porcent.	Valor Unit	Total
Composição	92397	SINAPI	EXECUÇÃO DE PAVIMENTO EM PISO INTERTRAVADO, COM BLOCO RETANGULAR COR NATURAL DE 20 X 10 CM, ESPESSURA 6 CM. AF_10/2022	PAVI - PAVIMENTAÇÃO	m²	1,0000000		63,31	63,31
Composição Auxiliar	91277	SINAPI	PLACA VIBRATÓRIA REVERSÍVEL COM MOTOR 4 TEMPOS A GASOLINA, FORÇA CENTRÍFUGA DE 25 KN (2500 KGF), POTÊNCIA 5,5 CV - CHP DIURNO. AF_08/2015	CHOR - CUSTOS HORÁRIOS DE MÁQUINAS E EQUIPAMENTOS	CHP	0,0041000	0,0000000	9,52	0,03
Composição Auxiliar	88260	SINAPI	CALÇATEIRO COM ENCARGOS COMPLEMENTARES	SEDI - SERVIÇOS DIVERSOS	H	0,2015000	0,0000000	26,13	5,26
Composição Auxiliar	91285	SINAPI	CORTADORA DE PISO COM MOTOR 4 TEMPOS A GASOLINA, POTÊNCIA DE 13 HP, COM DISCO DE CORTE DIAMANTADO SEGMENTADO PARA CONCRETO, DIÂMETRO DE 350 MM, FURO DE 1" (14 X 1") - CHI DIURNO. AF_08/2015	CHOR - CUSTOS HORÁRIOS DE MÁQUINAS E EQUIPAMENTOS	CHI	0,0970000	0,0000000	1,10	0,10
Composição Auxiliar	88316	SINAPI	SERVENTE COM ENCARGOS COMPLEMENTARES	SEDI - SERVIÇOS DIVERSOS	H	0,2015000	0,0000000	21,43	4,31
Composição Auxiliar	91283	SINAPI	CORTADORA DE PISO COM MOTOR 4 TEMPOS A GASOLINA, POTÊNCIA DE 13 HP, COM DISCO DE CORTE DIAMANTADO SEGMENTADO PARA CONCRETO, DIÂMETRO DE 350 MM, FURO DE 1" (14 X 1") - CHP DIURNO. AF_08/2015	CHOR - CUSTOS HORÁRIOS DE MÁQUINAS E EQUIPAMENTOS	CHP	0,0038000	0,0000000	10,46	0,03
Composição Auxiliar	91278	SINAPI	PLACA VIBRATÓRIA REVERSÍVEL COM MOTOR 4 TEMPOS A GASOLINA, FORÇA CENTRÍFUGA DE 25 KN (2500 KGF), POTÊNCIA 5,5 CV - CHI DIURNO. AF_08/2015	CHOR - CUSTOS HORÁRIOS DE MÁQUINAS E EQUIPAMENTOS	CHI	0,0967000	0,0000000	0,68	0,06
Insumo	00004741	SINAPI	PO DE PEDRA (POSTO PEDREIRA/FORNECEDOR, SEM FRETE)	Material	M³	0,0098000	0,0000000	80,41	0,78
Insumo	00036155	SINAPI	BLOQUETE/PISO INTERTRAVADO DE CONCRETO - MODELO ONDA/16 FACES/RETANGULAR/TIJOLINHO/PAVER/HOLANDES/PARALELEPIPEDO, *20 X 10* CM, E = 6 CM, RESISTENCIA DE 35 MPA, COR NATURAL	Material	m²	1,0041000	0,0000000	47,50	47,69
Insumo	00000370	SINAPI	AREIA MÉDIA - POSTO JAZIDA/FORNECEDOR (RETIRADO NA JAZIDA, SEM TRANSPORTE)	Material	M³	0,0568000	0,0000000	89,00	5,05
MO sem LS =>					6,10	LS =>	0,00	MO com LS =>	6,10
Valor do BDI =>					18,24				

9.4	Código	Banco	Descrição	Tipo	Und	Quant.	Porcent.	Valor Unit	Total
Composição	C4439	SEINFRA	CERÂMICA ESMALTADA RETIFICADA C/ ARG. CIMENTO E AREIA ACIMA DE 30x30cm (900 cm²) - PEI-5/PEI-4 P/ PISO	0	m²	1,0000000		127,48	127,48
Composição Auxiliar	C4429	SEINFRA	ARGAMASSA DE CIMENTO E AREIA PEN. TRAÇO 1:5	0	m³	0,0200000	0,0000000	907,97	18,15
Insumo	11328	SEINFRA	LADRILHISTA	Mão de Obra	H	1,2000000	0,0000000	24,16	28,99
Insumo	16500	SEINFRA	CERÂMICA ESMALTADA RETIFICADA DIMENSÕES MAIORES DE 30x30cm (900 cm²) - PEI-5/PEI-4	Material	m²	1,1000000	0,0000000	52,90	58,19
Insumo	12543	SEINFRA	SERVENTE	Mão de Obra	H	1,2000000	0,0000000	18,46	22,15
MO sem LS =>					63,12	LS =>	0,00	MO com LS =>	63,12
Valor do BDI =>					36,73				

9.5	Código	Banco	Descrição	Tipo	Und	Quant.	Porcent.	Valor Unit	Total
Composição	15.91.02	EMBASA	REJUNTE DE PISO CERAMICO	1591	m²	1,0000000		6,30	6,30
Insumo	B01000097	EMBASA	SERVENTE	Mão de Obra	H	0,3000000	0,0000000	15,59	4,67
Insumo	D01000022	EMBASA	REJUNTE FLEXIVEL	Material	KG	0,5000000	0,0000000	3,26	1,63
MO sem LS =>					4,67	LS =>	0,00	MO com LS =>	4,67
Valor do BDI =>					1,81				

9.6	Código	Banco	Descrição	Tipo	Und	Quant.	Porcent.	Valor Unit	Total
Composição	98681	SINAPI	PISO CIMENTADO, TRAÇO 1:3 (CIMENTO E AREIA), ACABAMENTO RÚSTICO, ESPESSURA 2,0 CM, PREPARO MECÂNICO DA ARGAMASSA. AF_09/2020	PISO - PISOS	m²	1,0000000		35,42	35,42
Composição Auxiliar	88309	SINAPI	PEDREIRO COM ENCARGOS COMPLEMENTARES	SEDI - SERVIÇOS DIVERSOS	H	0,2980000	0,0000000	26,33	7,84



Composição Auxiliar	87298	SINAPI	ARGAMASSA TRAÇO 1:3 (EM VOLUME DE CIMENTO E AREIA MÉDIA ÚMIDA) PARA CONTRAPISO, PREPARO MECÂNICO COM BETONEIRA 400 L. AF_08/2019	SEDI - SERVIÇOS DIVERSOS	m³	0,0310000	0,0000000	715,39	22,17	
Composição Auxiliar	88316	SINAPI	SERVENTE COM ENCARGOS COMPLEMENTARES	SEDI - SERVIÇOS DIVERSOS	H	0,1490000	0,0000000	21,43	3,19	
Insumo	00003671	SINAPI	JUNTA PLASTICA DE DILATAÇÃO PARA PISOS, COR CINZA, 17 X 3 MM (ALTURA X ESPESSURA)	Material	M	1,6700000	0,0000000	1,33	2,22	
					MO sem LS =>	9,05	LS =>	0,00	MO com LS =>	9,05
					Valor do BDI =>	10,20				45,62

9.7	Código	Banco	Descrição	Tipo	Und	Quant.	Percent.	Valor Unit	Total	
Composição	104162	SINAPI	PISO EM GRANILITE, MARMORITE OU GRANITINA EM AMBIENTES INTERNOS, COM ESPESSURA DE 8 MM, INCLUSO MISTURA EM BETONEIRA, COLOCAÇÃO DAS JUNTAS, APLICAÇÃO DO PISO, 4 POLIMENTOS COM POLITRIZ, ESTUCAMENTO, SELADOR E CERA. AF_06/2022	PISO - PISOS	m²	1,0000000		105,40	105,40	
Composição Auxiliar	89225	SINAPI	BETONEIRA CAPACIDADE NOMINAL DE 600 L, CAPACIDADE DE MISTURA 360 L, MOTOR ELÉTRICO TRIFÁSICO POTÊNCIA DE 4 CV, SEM CARREGADOR - CHP DIURNO. AF_05/2023	CHOR - CUSTOS HORÁRIOS DE MÁQUINAS E EQUIPAMENTOS	CHP	0,0254000	0,0000000	5,68	0,14	
Composição Auxiliar	95276	SINAPI	POLIDORA DE PISO (POLITRIZ), PESO DE 100KG, DIÂMETRO 450 MM, MOTOR ELÉTRICO, POTÊNCIA 4 HP - CHP DIURNO. AF_05/2023	CHOR - CUSTOS HORÁRIOS DE MÁQUINAS E EQUIPAMENTOS	CHP	0,0903000	0,0000000	3,11	0,28	
Composição Auxiliar	88316	SINAPI	SERVENTE COM ENCARGOS COMPLEMENTARES	SEDI - SERVIÇOS DIVERSOS	H	0,4972000	0,0000000	21,43	10,65	
Composição Auxiliar	89226	SINAPI	BETONEIRA CAPACIDADE NOMINAL DE 600 L, CAPACIDADE DE MISTURA 360 L, MOTOR ELÉTRICO TRIFÁSICO POTÊNCIA DE 4 CV, SEM CARREGADOR - CHI DIURNO. AF_05/2023	CHOR - CUSTOS HORÁRIOS DE MÁQUINAS E EQUIPAMENTOS	CHI	0,0759000	0,0000000	1,77	0,13	
Composição Auxiliar	95277	SINAPI	POLIDORA DE PISO (POLITRIZ), PESO DE 100KG, DIÂMETRO 450 MM, MOTOR ELÉTRICO, POTÊNCIA 4 HP - CHI DIURNO. AF_05/2023	CHOR - CUSTOS HORÁRIOS DE MÁQUINAS E EQUIPAMENTOS	CHI	0,2164000	0,0000000	0,50	0,10	
Composição Auxiliar	88274	SINAPI	MARMORISTA/GRANITEIRO COM ENCARGOS COMPLEMENTARES	SEDI - SERVIÇOS DIVERSOS	H	1,0956000	0,0000000	26,20	28,70	
Insumo	00006085	SINAPI	SELADOR ACRILICO OPACO PREMIUM INTERIOR/EXTERIOR	Material	L	0,0400000	0,0000000	10,00	0,40	
Insumo	00003671	SINAPI	JUNTA PLASTICA DE DILATAÇÃO PARA PISOS, COR CINZA, 17 X 3 MM (ALTURA X ESPESSURA)	Material	M	1,6700000	0,0000000	1,33	2,22	
Insumo	00041967	SINAPI	CERA LIQUIDA INCOLOR MULTIPISO	Material	L	0,0125000	0,0000000	22,94	0,28	
Insumo	00044528	SINAPI	CIMENTO PORTLAND ESTRUTURAL BRANCO CPB - 32 OU CPB - 40	Material	KG	10,0000000	0,0000000	4,69	46,90	
Insumo	00004824	SINAPI	GRANILHA/ GRANA/ PEDRISCO OU AGREGADO EM MARMORE/ GRANITO/ QUARTZO E CALCARIO, PRETO, CINZA, PALHA OU BRANCO	Material	KG	20,0000000	0,0000000	0,78	15,60	
					MO sem LS =>	25,58	LS =>	0,00	MO com LS =>	25,58
					Valor do BDI =>	30,37				135,77

9.8	Código	Banco	Descrição	Tipo	Und	Quant.	Valor Unit	Total
Composição	4736	ORSE	Calha de concreto, com grelha de ferro, seção 0,20 x 0,20m	Estruturas Complementares	m	1,0000000	245,13	245,13
Item								
Insumo	1074	ORSE	Grelha ferro 1/4" x 1/4"	Material	m²	0,2000000	286,80	57,36
Composição	95	ORSE	Concreto simples fabricado na obra, fck=13,5 mpa, lançado e adensado	Alvenarias de Pedra e Concretos para Fundações	m³	0,0600000	569,61	34,17
Composição	115	ORSE	Forma plana para estruturas, em compensado resinado de 12mm, 02 usos, inclusive escoramento - Rev 02_04/2022	Formas	m²	0,7200000	128,10	92,23
Composição	140	ORSE	Aço CA - 50 Ø 6,3 a 12,5mm, inclusive corte, dobragem, montagem e colocação de ferragens nas formas, para superestruturas e fundações - R1	Armaduras Convencionais	kg	4,8000000	12,70	60,96

Detalhamento de Cálculo ORSE

Item	Código	Banco	Descrição	Tipo	Und	Quant.	Valor Unit	Total
Insumo	1074	ORSE	Grelha ferro 1/4" x 1/4"	Material	m²	0,2000000	286,80	57,36
Insumo	00006111/SIN API	ORSE	Servente de obras (horista)	Mão de Obra	h	1,9212000	13,65	26,22
Insumo	00002711/SIN API	ORSE	Carrinho de mão de aço capacidade 50 a 60 l, pneu com câmara	Material	un	0,0003842	184,50	0,07
Insumo	10761	ORSE	Refeição - café da manhã (café com leite e dois pães com manteiga)	Serviços	un	0,3378701	5,00	1,68
Insumo	10362	ORSE	Seguro de vida e acidente em grupo	Serviços	un	0,0149353	12,54	0,18
Insumo	941	ORSE	Fardamento com mangas curta	Material	un	0,0049784	190,62	0,94
Insumo	00012893/SIN API	ORSE	Bota de segurança com biqueira de aço e colarinho acolchoado	Material	par	0,0025570	65,04	0,16
Insumo	10599	ORSE	Protetor solar fps 30 com 120ml	Material	un	0,0059741	18,00	0,10
Insumo	158	ORSE	Almoço (Participação do empregador)	Material	un	0,3378701	14,00	4,73
Insumo	10596	ORSE	Protetor auricular	Material	un	0,0149353	4,90	0,07
Insumo	4729	ORSE	Marreta 1 kg com cabo	Material	un	0,0001921	31,50	0,00
Insumo	00012892/SIN API	ORSE	Luva raspa de couro, cano curto (punho 7" cm)	Material	par	0,0076336	12,19	0,09
Insumo	10517	ORSE	Exames admissionais/demissionais (checkup)	Serviços	cj	0,0013276	300,00	0,39
Insumo	00012894/SIN API	ORSE	Capa para chuva em pvc com forro de poliéster, com capuz (amarela ou azul)	Material	un	0,0006638	17,61	0,01
Insumo	10492	ORSE	Cesta Básica	Material	un	0,0149353	175,00	2,61
Insumo	10788	ORSE	Pá quadrada	Material	un	0,0003842	36,90	0,01
Insumo	1651	ORSE	Óculos branco proteção	Material	pr	0,0025570	6,35	0,01
Insumo	00012895/SIN API	ORSE	Capacete de segurança aba frontal com suspensão de polietileno, sem jugular (classe b)	Material	un	0,0019914	13,55	0,02
Insumo	4728	ORSE	Talhadeira chata 10"	Material	un	0,0005764	18,58	0,01
Insumo	2378	ORSE	Vale transporte	Material	un	0,2721984	4,50	1,22
Insumo	00004718/SIN API	ORSE	Pedra britada n. 2 (19 a 38 mm) posto pedreira/fornecedor, sem frete	Material	m³	0,0376200	135,37	5,09
Insumo	00001379/SIN API	ORSE	Cimento portland composto cp ii-32	Material	kg	15,3000000	0,78	11,93
Insumo	00000367/SIN API	ORSE	Areia grossa - posto jazida/fornecedor (retirado na jazida,sem transporte)	Material	m³	0,0565800	111,43	6,30
Insumo	00004721/SIN API	ORSE	Pedra britada n. 1 (9,5 a 19 mm) posto pedreira/fornecedor,sem frete	Material	m³	0,0125400	134,66	1,68
Insumo	10579	ORSE	Chave de fenda chata 30 cm	Material	un	0,0001963	26,89	0,00
Insumo	11249	ORSE	Serra circular elétrica portatil	Equipamento	un	0,0000981	518,00	0,05
Insumo	11244	ORSE	Martelo com unha	Material	un	0,0001963	48,95	0,00
Insumo	11248	ORSE	Furadeira e Parafusadeira elétrica Bosch ou Similar profissional	Equipamento	un	0,0000981	246,00	0,02
Insumo	10577	ORSE	Serrate 40cm	Material	un	0,0000981	29,90	0,00





Insumo	Código	Banco	Descrição	Tipo	Und	Quant.	Valor Unit	Total		
	10578	ORSE	Formão grande	Material	un	0,0001963	15,15	0,00		
Insumo	00001213/SIN API	ORSE	Carpinteiro de formas (horista)	Mão de Obra	h	0,9813600	18,21	17,87		
Insumo	00004750/SIN API	ORSE	Pedreiro (horista)	Mão de Obra	h	0,0216000	18,21	0,39		
Insumo	00000378/SIN API	ORSE	Armador (horista)	Mão de Obra	h	0,3948000	18,21	7,18		
Insumo	10586	ORSE	Torquesa	Material	un	0,0000790	36,90	0,00		
Insumo	10585	ORSE	Arco de serra	Material	un	0,0000790	19,90	0,00		
Insumo	10790	ORSE	Prumo de face	Material	un	0,0000022	25,95	0,00		
Insumo	11247	ORSE	Serra mármore	Material	un	0,0000022	327,80	0,00		
Insumo	11264	ORSE	Marreta de 1/2 kg com cabo	Material	un	0,0000043	13,52	0,00		
Insumo	11265	ORSE	Martelo de borracha com cabo	Material	un	0,0000086	18,75	0,00		
Insumo	4174	ORSE	Desempenadeira de aço lisa, cabo madeira, ref.143, Atlas ou similar	Material	un	0,0000108	10,80	0,00		
Insumo	4722	ORSE	Colher de pedreiro	Material	un	0,0000086	18,80	0,00		
Insumo	10789	ORSE	Nível de bolha de madeira	Material	un	0,0000043	15,40	0,00		
Insumo	11246	ORSE	Escala métrica de bambú	Material	Un	0,0000151	10,22	0,00		
Insumo	10282	ORSE	Regua de alumínio c/ 2,00m (para pedreiro)	Material	un	0,0000043	40,80	0,00		
Insumo	11243	ORSE	Martelo sem unha	Material	un	0,0000022	28,00	0,00		
Insumo	11245	ORSE	Desempoladeira de madeira 12x22	Material	un	0,0000151	11,60	0,00		
Insumo	00005068/SIN API	ORSE	Prego de aço polido com cabeça 17 x 21 (2 x 11)	Material	kg	0,0180000	16,43	0,29		
Insumo	00002692/SIN API	ORSE	Desmoldante protetor para formas de madeira, de base oleosaemulsionada em água	Material	l	0,0144000	8,55	0,12		
Insumo	630	ORSE	Compensado resinado 12mm - Madeirit ou similar	Material	m²	0,4204800	40,08	16,85		
Insumo	00004509/SIN API	ORSE	Sarrafo *2,5 x 10* cm em pinus, mista ou equivalente da região - bruta	Material	m	1,9598400	6,02	11,79		
Insumo	00005069/SIN API	ORSE	Prego de aço polido com cabeça 17 x 27 (2 1/2 x 11)	Material	kg	0,0720000	16,74	1,20		
Insumo	00043130/SIN API	ORSE	Arame galvanizado 12 bwg, d = 2,76 mm (0,048 kg/m) ou 14 bwg, d = 2,11 mm (0,026 kg/m)	Material	kg	0,1080000	26,90	2,90		
Insumo	1569	ORSE	Madeira mista serrada (barrote) 6 x 6cm - 0,0036 m3/m (angelim, louro)	Material	m	2,2082400	6,75	14,90		
Insumo	00006193/SIN API	ORSE	Tabua nao aparelhada *2.5 x 20* cm, em macaranduba/massaranduba, angelim ou equivalente da região - bruta	Material	m	0,2203200	19,78	4,35		
Insumo	00039315/SIN API	ORSE	Espacador / distanciador tipo garra dupla, em plastico, cobertura *20* mm, para ferragens de lajes e fundo de vigas	Material	un	1,9200000	0,35	0,67		
Insumo	00043132/SIN API	ORSE	Arame recozido 16 bwg, d = 1,65 mm (0,016 kg/m) ou 18 bwg, d = 1,25 mm (0,01 kg/m)	Material	kg	0,0960000	26,90	2,58		
Insumo	81	ORSE	Aço ca-50 6,3 a 12,5 mm	Material	kg	4,8000000	8,89	42,67		
Insumo	00039017/SIN API	ORSE	Espacador / distanciador circular com entrada lateral, em plastico, para vergalhão *4,2 a 12,5* mm, cobertura 20 mm	Material	un	1,9200000	0,22	0,42		
					MO sem LS =>	51,66	LS =>	0,00	MO com LS =>	51,66
					Valor do BDI =>	70,64			Valor com BDI =>	315,77

10.1	Código	Banco	Descrição	Tipo	Und	Quant.	Porcent.	Valor Unit	Total	
Composição	98689	SINAPI	SOLEIRA EM GRANITO, LARGURA 15 CM, ESPESSURA 2,0 CM. AF_09/2020	PISO - PISOS	M	1,0000000		129,76	129,76	
Composição Auxiliar	88316	SINAPI	SERVENTE COM ENCARGOS COMPLEMENTARES	SEDI - SERVIÇOS DIVERSOS	H	0,2730000	0,0000000	21,43	5,85	
Composição Auxiliar	88274	SINAPI	MARMORISTA/GRANITEIRO COM ENCARGOS COMPLEMENTARES	SEDI - SERVIÇOS DIVERSOS	H	0,5470000	0,0000000	26,20	14,33	
Insumo	00037595	SINAPI	ARGAMASSA COLANTE TIPO AC III	Material	KG	1,2900000	0,0000000	3,29	4,24	
Insumo	00020232	SINAPI	SOLEIRA EM GRANITO, POLIDO, TIPO ANDORINHA/ QUARTZ/ CASTELO/ CORUMBA OU OUTROS EQUIVALENTES DA REGIAO, L= *15* CM, E= *2,0* CM	Material	M	1,0000000	0,0000000	105,34	105,34	
					MO sem LS =>	13,09	LS =>	0,00	MO com LS =>	13,09
					Valor do BDI =>	37,39			167,15	

10.2	Código	Banco	Descrição	Tipo	Und	Quant.	Valor Unit	Total
Composição	3568	ORSE	Rodapé cerâmico 9 x 45 cm, linha color natural, porcelanato, Cecrisa/Portinari ou similar, aplicado com argamassa industrializada ac-1, rejuntado (ou similar)	Soleiras e Rodapés	m	1,0000000	39,14	39,14
Item	10550	ORSE	Encargos Complementares - Pedreiro	Provisórios	h	0,2000000	3,59	0,71
Insumo	00004750/SIN API	ORSE	Pedreiro (horista)	Mão de Obra	h	0,2000000	18,21	3,64
Insumo	2810	ORSE	Rodapé cerâmico 9 x 45 cm, porcelanato, linha Colori, cristal natural, Cecrisa/Portinari ou similar	Material	pç	2,2200000	15,42	34,23
Insumo	2540	ORSE	Rejunte colorido flexível para revestimentos cerâmicos	Material	kg	0,0600000	3,50	0,21
Composição	3406	ORSE	Argamassa industrializada AC-1, Votomassa ou similar	Argamassas	kg	0,4500000	0,85	0,38

Detalhamento de Cálculo ORSE

Item	Código	Banco	Descrição	Tipo	Und	Quant.	Valor Unit	Total
Insumo	10790	ORSE	Prumo de face	Material	un	0,0000200	25,95	0,00
Insumo	10596	ORSE	Protetor auricular	Material	un	0,0009142	4,90	0,00
Insumo	10761	ORSE	Refeição - café da manhã (café com leite e dois pães com manteiga)	Serviços	un	0,0206807	5,00	0,10
Insumo	00012893/SIN API	ORSE	Bota de segurança com biqueira de aço e colarinho acolchoado	Material	par	0,0001625	65,04	0,01
Insumo	10517	ORSE	Exames admissionais/demissionais (checkup)	Serviços	cj	0,0000813	300,00	0,02
Insumo	11247	ORSE	Serra mármore	Material	un	0,0000200	327,80	0,00
Insumo	11264	ORSE	Marreta de 1/2 kg com cabo	Material	un	0,0000400	13,52	0,00
Insumo	158	ORSE	Almoço (Participação do empregador)	Material	un	0,0206807	14,00	0,28
Insumo	10599	ORSE	Protetor solar fps 30 com 120ml	Material	un	0,0003657	18,00	0,00
Insumo	11265	ORSE	Martelo de borracha com cabo	Material	un	0,0000800	18,75	0,00
Insumo	1651	ORSE	Óculos branco proteção	Material	pr	0,0001625	6,35	0,00
Insumo	4174	ORSE	Desempenadeira de aço lisa, cabo madeira, ref.143, Atlas ou similar	Material	un	0,0001000	10,80	0,00
Insumo	941	ORSE	Fardamento com mangas curta	Material	un	0,0003047	190,62	0,05
Insumo	4722	ORSE	Colher de pedreiro	Material	un	0,0000800	18,80	0,00



Insumo	10789	ORSE	Nível de boia de madeira	Material	un	0,000400	15,40	0,00
Insumo	11246	ORSE	Escala métrica de bambú	Material	Un	0,0001400	10,22	0,00
Insumo	00012894/SIN API	ORSE	Capa para chuva em pvc com forro de poliéster, com capuz (amarela ou azul)	Material	un	0,0000406	17,61	0,00
Insumo	00012892/SIN API	ORSE	Luva raspa de couro, cano curto (punho *7* cm)	Material	par	0,0004672	12,19	0,00
Insumo	10362	ORSE	Seguro de vida e acidente em grupo	Serviços	un	0,0009142	12,54	0,01
Insumo	00012895/SIN API	ORSE	Capacete de segurança aba frontal com suspensão de polietileno, sem jugular (classe b)	Material	un	0,0001219	13,55	0,00
Insumo	2378	ORSE	Vale transporte	Material	un	0,0133764	4,50	0,06
Insumo	10282	ORSE	Regua de alumínio c/ 2,00m (para pedreiro)	Material	un	0,0000400	40,80	0,00
Insumo	11243	ORSE	Martelo sem unha	Material	un	0,0000200	28,00	0,00
Insumo	11245	ORSE	Desempoladeira de madeira 12x22	Material	un	0,0001400	11,60	0,00
Insumo	10492	ORSE	Cesta Básica	Material	un	0,0009142	175,00	0,15
Insumo	00004750/SIN API	ORSE	Pedreiro (horista)	Mão de Obra	h	0,2000000	18,21	3,64
Insumo	2810	ORSE	Rodapé cerâmico 9 x 45 cm, porcelanato, linha Colori, cristal natural, Cecrisa/Portinari ou similar	Material	pç	2,2200000	15,42	34,23
Insumo	2540	ORSE	Rejunte colorido flexível para revestimentos cerâmicos	Material	kg	0,0600000	3,50	0,21
Insumo	00000371/SIN API	ORSE	Argamassa industrializada multiuso, para revestimento interno e externo e assentamento de blocos diversos	Material	kg	0,3780000	0,91	0,34
Insumo	00006111/SIN API	ORSE	Servente de obras (horista)	Mão de Obra	h	0,0031500	13,65	0,04
Insumo	00002711/SIN API	ORSE	Carrinho de mão de aço capacidade 50 a 60 l, pneu com câmara	Material	un	0,0000006	184,50	0,00
Insumo	4729	ORSE	Marreta 1 kg com cabo	Material	un	0,0000003	31,50	0,00
Insumo	10788	ORSE	Pá quadrada	Material	un	0,0000006	36,90	0,00
Insumo	4728	ORSE	Talhadeira chata 10"	Material	un	0,0000009	18,58	0,00

MO sem LS => 3,68 LS => 0,00 MO com LS => 3,68
 Valor do BDI => 11,28 Valor com BDI => 50,42

10.3	Código	Banco	Descrição	Tipo	Und	Quant.	Porcent.	Valor Unit	Total	
Composição	15.91.02	EMBASA	REJUNTE DE PISO CERAMICO	1591	m²	1,0000000		6,30	6,30	
Insumo	B010000097	EMBASA	SERVENTE	Mão de Obra	H	0,3000000	0,0000000	15,59	4,67	
Insumo	D010000022	EMBASA	REJUNTE FLEXIVEL	Material	KG	0,5000000	0,0000000	3,26	1,63	
					MO sem LS =>	4,67	LS =>	0,00	MO com LS =>	4,67
					Valor do BDI =>	1,81				8,11

10.4	Código	Banco	Descrição	Tipo	Und	Quant.	Porcent.	Valor Unit	Total	
Composição	120238	SBC	RODAMEIO FAIXA MADEIRA DE LEI PARA PROTECAO EM SALAS	REVESTIMENTOS INTERNOS	M	1,0000000		17,07	17,07	
Insumo	099449	SBC	AJUDANTE DE CARPINTEIRO	Mão de Obra	H	0,2540000	0,0000000	13,72	3,48	
Insumo	001292	SBC	SARRAFO MADEIRA PINUS 215x 2,5cm	Material	M	1,0500000	0,0000000	7,63	8,01	
Insumo	014203	SBC	BUCHA DE NYLON TIPO S8 COM PARAFUSO CABECA DE PANELA	Material	UN	1,0000000	0,0000000	0,56	0,56	
Insumo	099360	SBC	CARPINTEIRO DE ESQUADRIA	Mão de Obra	H	0,2540000	0,0000000	19,78	5,02	
					MO sem LS =>	8,50	LS =>	0,00	MO com LS =>	8,50
					Valor do BDI =>	4,91				21,98

11.1.1	Código	Banco	Descrição	Tipo	Und	Quant.	Valor Unit	Total
Composição	8146	ORSE	Pintura para interiores, sobre paredes, com lixamento, aplicação de 01 demão de líquido selador acrílico, 02 demãos de massa acrílica e 02 demãos de tinta acrílica convencional - Rev 01	Latex PVA	m²	1,0000000	44,97	44,97
Item	Código	Banco	Descrição	Tipo	Und	Quant.	Valor Unit	Total
Composição	2288	ORSE	Pintura de acabamento com aplicação de 02 demãos de tinta acrílica convencional	Latex PVA	m²	1,0000000	17,47	17,47
Composição	2282	ORSE	Preparo de superfície com lixamento e aplicação de 01 demão de líquido selador acrílico	Latex PVA	m²	1,0000000	7,88	7,88
Composição	8624	ORSE	Emassamento de superfície, com aplicação de 02 demãos de massa acrílica, lixamento e retoques - Rev 01	Latex PVA	m²	1,0000000	19,43	19,43

Detalhamento de Cálculo ORSE

Item	Código	Banco	Descrição	Tipo	Und	Quant.	Valor Unit	Total
Insumo	00007356/SIN API	ORSE	Tinta latex acrílica premium, cor branco fosco	Material	l	0,1800000	29,11	5,23
Insumo	00006111/SIN API	ORSE	Servente de obras (horista)	Mão de Obra	h	0,5500000	13,65	7,50
Insumo	00004783/SIN API	ORSE	Pintor (horista)	Mão de Obra	h	0,9500000	18,21	17,29
Insumo	00002711/SIN API	ORSE	Carrinho de mão de aço capacidade 50 a 60 l, pneu com câmara	Material	un	0,0001100	184,50	0,02
Insumo	10761	ORSE	Refeição - café da manhã (café com leite e dois pães com manteiga)	Serviços	un	0,1527000	5,00	0,76
Insumo	10362	ORSE	Seguro de vida e acidente em grupo	Serviços	un	0,0067500	12,54	0,08
Insumo	941	ORSE	Fardamento com mangas curta	Material	un	0,0022500	190,62	0,42
Insumo	00012893/SIN API	ORSE	Bota de segurança com biqueira de aço e colarinho acolchoado	Material	par	0,0012000	65,04	0,07
Insumo	10599	ORSE	Protetor solar fps 30 com 120ml	Material	un	0,0027000	18,00	0,04
Insumo	158	ORSE	Almoço (Participação do empregador)	Material	un	0,1527000	14,00	2,13
Insumo	10596	ORSE	Protetor auricular	Material	un	0,0067500	4,90	0,03
Insumo	4729	ORSE	Marreta 1 kg com cabo	Material	un	0,0000550	31,50	0,00
Insumo	00012892/SIN API	ORSE	Luva raspa de couro, cano curto (punho *7* cm)	Material	par	0,0034500	12,19	0,04
Insumo	10517	ORSE	Exames admissionais/demissionais (checkup)	Serviços	cj	0,0006000	300,00	0,18
Insumo	00012894/SIN API	ORSE	Capa para chuva em pvc com forro de poliéster, com capuz (amarela ou azul)	Material	un	0,0003000	17,61	0,00
Insumo	10492	ORSE	Cesta Básica	Material	un	0,0067500	175,00	1,18
Insumo	10788	ORSE	Pá quadrada	Material	un	0,0001100	36,90	0,00
Insumo	1651	ORSE	Óculos branco proteção	Material	pr	0,0012000	6,35	0,00
Insumo	00012895/SIN API	ORSE	Capacete de segurança aba frontal com suspensão de polietileno, sem jugular (classe b)	Material	un	0,0009000	13,55	0,01
Insumo	4728	ORSE	Talhadeira chata 10"	Material	un	0,0001650	18,58	0,00
Insumo	2378	ORSE	Vale transporte	Material	un	0,1138850	4,50	0,51



Insumo	10583	ORSE	Trincha 3"	Material	un	0,0042750	11,98	0,05		
Insumo	11252	ORSE	Escada de aluminio de abrir com 7 degraus	Material	un	0,0000950	269,00	0,02		
Insumo	11250	ORSE	Rolo lã de carneiro 20cm	Material	un	0,0021850	17,50	0,03		
Insumo	4174	ORSE	Desempenadeira de aço lisa, cabo madeira, ref.143, Atlas ou similar	Material	un	0,0004750	10,80	0,00		
Insumo	11251	ORSE	Pincel de seda 2"	Material	un	0,0042750	26,90	0,11		
Insumo	4725	ORSE	Espátula	Material	un	0,0003800	16,82	0,00		
Insumo	00003767/SIN API	ORSE	Lixa em folha para parede ou madeira, numero 120, cor vermelha	Material	un	1,0000000	0,85	0,85		
Insumo	1332	ORSE	Líquido selador acrílico	Material	l	0,2000000	7,00	1,40		
Insumo	00043651/SIN API	ORSE	Massa acrílica para superfícies internas e externas	Material	kg	1,5500000	4,53	7,02		
					MO sem LS =>	24,79	LS =>	0,00	MO com LS =>	24,79
					Valor do BDI =>	12,96			Valor com BDI =>	57,93

11.1.2	Código	Banco	Descrição	Tipo	Und	Quant.	Valor Unit	Total
Composição	2285	ORSE	Pintura de acabamento com aplicação de 02 demãos de tinta PVA latex para interiores - cores convencionais - Rev 03	Latex PVA	m²	1,0000000	15,66	15,66
Item	Código	Banco	Descrição	Tipo	Und	Quant.	Valor Unit	Total
Composição	10553	ORSE	Encargos Complementares - Pintor	Provisórios	h	0,4000000	3,79	1,51
Insumo	2232	ORSE	Tinta pva látex para interior coralmur ou similar	Material	l	0,1800000	19,05	3,42
Insumo	00004783/SIN API	ORSE	Pintor (horista)	Mão de Obra	h	0,4000000	18,21	7,28
Insumo	00006111/SIN API	ORSE	Servente de obras (horista)	Mão de Obra	h	0,2000000	13,65	2,73
Composição	10549	ORSE	Encargos Complementares - Servente	Provisórios	h	0,2000000	3,72	0,74

Detalhamento de Cálculo ORSE

Item	Código	Banco	Descrição	Tipo	Und	Quant.	Valor Unit	Total		
Insumo	00012895/SIN API	ORSE	Capacete de segurança aba frontal com suspensão de polietileno, sem jugular (classe b)	Material	un	0,0003600	13,55	0,00		
Insumo	10583	ORSE	Trincha 3"	Material	un	0,0018000	11,98	0,02		
Insumo	10596	ORSE	Protetor auricular	Material	un	0,0027000	4,90	0,01		
Insumo	941	ORSE	Fardamento com mangas curta	Material	un	0,0009000	190,62	0,17		
Insumo	00012892/SIN API	ORSE	Luva raspa de couro, cano curto (punho *7* cm)	Material	par	0,0013800	12,19	0,01		
Insumo	11252	ORSE	Escada de aluminio de abrir com 7 degraus	Material	un	0,0000400	269,00	0,01		
Insumo	10492	ORSE	Cesta Básica	Material	un	0,0027000	175,00	0,47		
Insumo	10362	ORSE	Seguro de vida e acidente em grupo	Serviços	un	0,0027000	12,54	0,03		
Insumo	10517	ORSE	Exames admissionais/demissionais (checkup)	Serviços	cj	0,0002400	300,00	0,07		
Insumo	11250	ORSE	Rolo lã de carneiro 20cm	Material	un	0,0009200	17,50	0,01		
Insumo	4174	ORSE	Desempenadeira de aço lisa, cabo madeira, ref.143, Atlas ou similar	Material	un	0,0002000	10,80	0,00		
Insumo	158	ORSE	Almoço (Participação do empregador)	Material	un	0,0610800	14,00	0,85		
Insumo	2378	ORSE	Vale transporte	Material	un	0,0449800	4,50	0,20		
Insumo	10599	ORSE	Protetor solar fps 30 com 120ml	Material	un	0,0018000	18,00	0,01		
Insumo	11251	ORSE	Pincel de seda 2"	Material	un	0,0018000	26,90	0,04		
Insumo	10761	ORSE	Refeição - café da manhã (café com leite e dois pães com manteiga)	Serviços	un	0,0610800	5,00	0,30		
Insumo	00012893/SIN API	ORSE	Bota de segurança com biqueira de aço e colarinho acolchoado	Material	par	0,0004800	65,04	0,03		
Insumo	4725	ORSE	Espátula	Material	un	0,0001600	16,82	0,00		
Insumo	00012894/SIN API	ORSE	Capa para chuva em pvc com forro de poliéster, com capuz (amarela ou azul)	Material	un	0,0001200	17,61	0,00		
Insumo	1651	ORSE	Óculos branco proteção	Material	pr	0,0004800	6,35	0,00		
Insumo	2232	ORSE	Tinta pva látex para interior coralmur ou similar	Material	l	0,1800000	19,05	3,42		
Insumo	00004783/SIN API	ORSE	Pintor (horista)	Mão de Obra	h	0,4000000	18,21	7,28		
Insumo	00006111/SIN API	ORSE	Servente de obras (horista)	Mão de Obra	h	0,2000000	13,65	2,73		
Insumo	00002711/SIN API	ORSE	Carrinho de mão de aço capacidade 50 a 60 l, pneu com câmara	Material	un	0,0000400	184,50	0,00		
Insumo	4729	ORSE	Marreta 1 kg com cabo	Material	un	0,0000200	31,50	0,00		
Insumo	10788	ORSE	Pá quadrada	Material	un	0,0000400	36,90	0,00		
Insumo	4728	ORSE	Talhadeira chata 10"	Material	un	0,0000600	18,58	0,00		
					MO sem LS =>	10,01	LS =>	0,00	MO com LS =>	10,01
					Valor do BDI =>	4,51			Valor com BDI =>	20,17

11.2.1	Código	Banco	Descrição	Tipo	Und	Quant.	Porcent.	Valor Unit	Total	
Composição	88489	SINAPI	PINTURA LÁTEX ACRÍLICA PREMIUM, APLICAÇÃO MANUAL EM PAREDES, DUAS DEMÃOS. AF_04/2023	PINT - PINTURAS	m²	1,0000000		14,58	14,58	
Composição Auxiliar	88316	SINAPI	SERVENTE COM ENCARGOS COMPLEMENTARES	SEDI - SERVIÇOS DIVERSOS	H	0,0544000	0,0000000	21,43	1,16	
Composição Auxiliar	88310	SINAPI	PINTOR COM ENCARGOS COMPLEMENTARES	SEDI - SERVIÇOS DIVERSOS	H	0,1631000	0,0000000	28,29	4,61	
Insumo Auxiliar	00007356	SINAPI	TINTA LATEX ACRILICA PREMIUM, COR BRANCO FOSCO	Material	L	0,2285000	0,0000000	38,57	8,81	
					MO sem LS =>	3,63	LS =>	0,00	MO com LS =>	3,63
					Valor do BDI =>	4,20				18,78

11.3.1	Código	Banco	Descrição	Tipo	Und	Quant.	Valor Unit	Total
Composição	2291	ORSE	Pintura para interiores, sobre paredes ou tetos, com lixamento, aplicação de 01 demão de líquido selador, 02 demãos de massa corrida e 02 demãos de tinta pva latex convencional para interiores. Rev 03_04/2022	Latex PVA	m²	1,0000000	40,37	40,37
Item	Código	Banco	Descrição	Tipo	Und	Quant.	Valor Unit	Total
Composição	2281	ORSE	Preparo de superfície com lixamento e aplicação de 01 demão de líquido selador	Latex PVA	m²	1,0000000	7,39	7,39
Composição	8623	ORSE	Emassamento de superfície, com aplicação de 02 demãos de massa corrida - R1	Latex PVA	m²	1,0000000	17,17	17,17
Composição	2285	ORSE	Pintura de acabamento com aplicação de 02 demãos de tinta PVA latex para interiores - cores convencionais - Rev 03	Latex PVA	m²	1,0000000	15,66	15,66

Detalhamento de Cálculo ORSE

Item	Código	Banco	Descrição	Tipo	Und	Quant.	Valor Unit	Total
------	--------	-------	-----------	------	-----	--------	------------	-------





Insumo	Código	Banco	Descrição	Tipo	Und	Quant.	Valor Unit	Total		
Insumo	00002711/SIN API	ORSE	Carrinho de mão de aço capacidade 50 a 60 l, pneu com câmara	Material	un	0,0001100	184,50	0,02		
Insumo	10761	ORSE	Refeição - café da manhã (café com leite e dois pães com manteiga)	Serviços	un	0,1679700	5,00	0,83		
Insumo	10362	ORSE	Seguro de vida e acidente em grupo	Serviços	un	0,0074250	12,54	0,09		
Insumo	941	ORSE	Fardamento com mangas curta	Material	un	0,0024750	190,62	0,47		
Insumo	00012893/SIN API	ORSE	Bota de segurança com biqueira de aço e colarinho acolchoado	Material	par	0,0013200	65,04	0,08		
Insumo	10599	ORSE	Protetor solar fps 30 com 120ml	Material	un	0,0029700	18,00	0,05		
Insumo	158	ORSE	Almoço (Participação do empregador)	Material	un	0,1679700	14,00	2,35		
Insumo	10596	ORSE	Protetor auricular	Material	un	0,0074250	4,90	0,03		
Insumo	4729	ORSE	Marreta 1 kg com cabo	Material	un	0,0000550	31,50	0,00		
Insumo	00012892/SIN API	ORSE	Luva raspa de couro, cano curto (punho *7* cm)	Material	par	0,0037950	12,19	0,04		
Insumo	10517	ORSE	Exames admissionais/demissionais (checkup)	Serviços	cj	0,0006600	300,00	0,19		
Insumo	00012894/SIN API	ORSE	Capa para chuva em pvc com forro de poliéster, com capuz (amarela ou azul)	Material	un	0,0003300	17,61	0,00		
Insumo	10492	ORSE	Cesta Básica	Material	un	0,0074250	175,00	1,29		
Insumo	10788	ORSE	Pá quadrada	Material	un	0,0001100	36,90	0,00		
Insumo	1651	ORSE	Óculos branco proteção	Material	pr	0,0013200	6,35	0,00		
Insumo	00012895/SIN API	ORSE	Capacete de segurança aba frontal com suspensão de polietileno, sem jugular (classe b)	Material	un	0,0009900	13,55	0,01		
Insumo	4728	ORSE	Talhadeira chata 10"	Material	un	0,0001650	18,58	0,00		
Insumo	2378	ORSE	Vale transporte	Material	un	0,1236950	4,50	0,55		
Insumo	1333	ORSE	Líquido selador para parede	Material	l	0,1300000	7,00	0,91		
Insumo	00004783/SIN API	ORSE	Pintor (horista)	Mão de Obra	h	1,1000000	18,21	20,03		
Insumo	00003767/SIN API	ORSE	Lixa em folha para parede ou madeira, numero 120, cor vermelha	Material	un	0,9000000	0,85	0,76		
Insumo	00006111/SIN API	ORSE	Servente de obras (horista)	Mão de Obra	h	0,5500000	13,65	7,50		
Insumo	10583	ORSE	Trincha 3"	Material	un	0,0049500	11,98	0,05		
Insumo	11252	ORSE	Escada de alumínio de abrir com 7 degraus	Material	un	0,0001100	269,00	0,02		
Insumo	11250	ORSE	Rolo lâ de carneiro 20cm	Material	un	0,0025300	17,50	0,04		
Insumo	4174	ORSE	Desempenadeira de aço lisa, cabo madeira, ref.143, Atlas ou similar	Material	un	0,0005500	10,80	0,00		
Insumo	11251	ORSE	Pincel de seda 2"	Material	un	0,0049500	26,90	0,13		
Insumo	4725	ORSE	Espátula	Material	un	0,0004400	16,82	0,00		
Insumo	1605	ORSE	Massa corrida a base pva (coralar ou similar)	Material	l	0,7000000	2,16	1,51		
Insumo	2232	ORSE	Tinta pva látex para interior coralmur ou similar	Material	l	0,1800000	19,05	3,42		
					MO sem LS =>	27,53	LS =>	0,00	MO com LS =>	27,53
					Valor do BDI =>	11,63			Valor com BDI =>	52,00

11.4.1	Código	Banco	Descrição	Tipo	Und	Quant.	Porcent.	Valor Unit	Total	
Composição	102219	SINAPI	PINTURA TINTA DE ACABAMENTO (PIGMENTADA) ESMALTE SINTÉTICO ACETINADO EM MADEIRA, 2 DEMÃOS. AF_01/2021	PINT - PINTURAS	m²	1,0000000		15,91	15,91	
Composição	88310	SINAPI	PINTOR COM ENCARGOS COMPLEMENTARES	SEDI - SERVIÇOS DIVERSOS	H	0,3805000	0,0000000	28,29	10,76	
Auxiliar	00005318	SINAPI	DILUENTE AGUARRAS	Material	L	0,0140000	0,0000000	21,98	0,30	
Insumo	00007311	SINAPI	TINTA ESMALTE SINTETICO PREMIUM ACETINADO	Material	L	0,1403000	0,0000000	34,62	4,85	
					MO sem LS =>	6,83	LS =>	0,00	MO com LS =>	6,83
					Valor do BDI =>	4,58			20,49	

11.4.2	Código	Banco	Descrição	Tipo	Und	Quant.	Valor Unit	Total
Composição	4934	ORSE	Pintura de acabamento com aplicação de 01 demão de verniz acrílico, Coral ou similar	Tratamentos de Superfícies	m²	1,0000000	7,52	7,52
Item	00004783/SIN API	ORSE	Pintor (horista)	Mão de Obra	h	0,2000000	18,21	3,64
Composição	10553	ORSE	Encargos Complementares - Pintor	Provisórios	h	0,2000000	3,79	0,75
Insumo	00006111/SIN API	ORSE	Servente de obras (horista)	Mão de Obra	h	0,1000000	13,65	1,36
Insumo	4740	ORSE	Verniz acrílico incolor, Coral ou similar	Material	l	0,0800000	18,33	1,46
Composição	10549	ORSE	Encargos Complementares - Servente	Provisórios	h	0,1000000	3,72	0,37

Detalhamento de Cálculo ORSE

Item	Código	Banco	Descrição	Tipo	Und	Quant.	Valor Unit	Total
Insumo	00004783/SIN API	ORSE	Pintor (horista)	Mão de Obra	h	0,2000000	18,21	3,64
Insumo	00012895/SIN API	ORSE	Capacete de segurança aba frontal com suspensão de polietileno, sem jugular (classe b)	Material	un	0,0001800	13,55	0,00
Insumo	10583	ORSE	Trincha 3"	Material	un	0,0009000	11,98	0,01
Insumo	10596	ORSE	Protetor auricular	Material	un	0,0013500	4,90	0,00
Insumo	941	ORSE	Fardamento com mangas curta	Material	un	0,0004500	190,62	0,08
Insumo	00012892/SIN API	ORSE	Luva raspa de couro, cano curto (punho *7* cm)	Material	par	0,0006900	12,19	0,00
Insumo	11252	ORSE	Escada de alumínio de abrir com 7 degraus	Material	un	0,0000200	269,00	0,00
Insumo	10492	ORSE	Cesta Básica	Material	un	0,0013500	175,00	0,23
Insumo	10362	ORSE	Seguro de vida e acidente em grupo	Serviços	un	0,0013500	12,54	0,01
Insumo	10517	ORSE	Exames admissionais/demissionais (checkup)	Serviços	cj	0,0001200	300,00	0,03
Insumo	11250	ORSE	Rolo lâ de carneiro 20cm	Material	un	0,0004600	17,50	0,00
Insumo	4174	ORSE	Desempenadeira de aço lisa, cabo madeira, ref.143, Atlas ou similar	Material	un	0,0001100	10,80	0,00
Insumo	158	ORSE	Almoço (Participação do empregador)	Material	un	0,0305400	14,00	0,42
Insumo	2378	ORSE	Vale transporte	Material	un	0,0224900	4,50	0,10
Insumo	10599	ORSE	Protetor solar fps 30 com 120ml	Material	un	0,0005400	18,00	0,00
Insumo	11251	ORSE	Pincel de seda 2"	Material	un	0,0009000	26,90	0,02
Insumo	10761	ORSE	Refeição - café da manhã (café com leite e dois pães com manteiga)	Serviços	un	0,0305400	5,00	0,15
Insumo	00012893/SIN API	ORSE	Bota de segurança com biqueira de aço e colarinho acolchoado	Material	par	0,0002400	65,04	0,01



Insumo	4725	ORSE	Espátula	Material	un	0,0000800	16,82	0,00
Insumo	00012894/SIN API	ORSE	Capa para chuva em pvc com forro de poliester, com capuz (amarela ou azul)	Material	un	0,0000600	17,61	0,00
Insumo	1651	ORSE	Óculos branco proteção	Material	pr	0,0002400	6,35	0,00
Insumo	00006111/SIN API	ORSE	Servente de obras (horista)	Mão de Obra	h	0,1000000	13,65	1,36
Insumo	4740	ORSE	Verniz acrílico incolor, Coral ou similar	Material	l	0,0800000	18,33	1,46
Insumo	00002711/SIN API	ORSE	Carrinho de mão de aço capacidade 50 a 60 l, pneu com câmara	Material	un	0,0000200	184,50	0,00
Insumo	4729	ORSE	Marreta 1 kg com cabo	Material	un	0,0000100	31,50	0,00
Insumo	10788	ORSE	Pá quadrada	Material	un	0,0000200	36,90	0,00
Insumo	4728	ORSE	Talheadeira chata 10"	Material	un	0,0000300	18,58	0,00
				MO sem LS =>		5,00		5,00
				Valor do BDI =>		2,16		9,68
				LS =>		0,00		0,00
				MO com LS =>				5,00
				Valor com BDI =>				9,68

11.4.3	Código	Banco	Descrição	Tipo	Und	Quant.	Valor Unit	Total
Composição	7808	ORSE	Pintura de acabamento com aplicação de 02 demãos de esmalte sobre superfícies metálicas - R1	Esmalte Sintético / Óleo	m²	1,0000000	18,64	18,64
Item	Código	Banco	Descrição	Tipo	Und	Quant.	Valor Unit	Total
Insumo	2226	ORSE	Tinta esmalte sintético (coralit ou similar)	Material	l	0,1800000	35,56	6,40
Insumo	00006111/SIN API	ORSE	Servente de obras (horista)	Mão de Obra	h	0,2000000	13,65	2,73
Composição	10553	ORSE	Encargos Complementares - Pintor	Provisórios	h	0,4000000	3,79	1,51
Insumo	00004783/SIN API	ORSE	Pintor (horista)	Mão de Obra	h	0,4000000	18,21	7,28
Composição	10549	ORSE	Encargos Complementares - Servente	Provisórios	h	0,2000000	3,72	0,74

Detalhamento de Cálculo ORSE

Item	Código	Banco	Descrição	Tipo	Und	Quant.	Valor Unit	Total
Insumo	2226	ORSE	Tinta esmalte sintético (coralit ou similar)	Material	l	0,1800000	35,56	6,40
Insumo	00006111/SIN API	ORSE	Servente de obras (horista)	Mão de Obra	h	0,2000000	13,65	2,73
Insumo	00012895/SIN API	ORSE	Capacete de segurança aba frontal com suspensão de polietileno, sem jugular (classe b)	Material	un	0,0003600	13,55	0,00
Insumo	10583	ORSE	Trincha 3"	Material	un	0,0018000	11,98	0,02
Insumo	10596	ORSE	Protetor auricular	Material	un	0,0027000	4,90	0,01
Insumo	941	ORSE	Fardamento com mangas curta	Material	un	0,0009000	190,62	0,17
Insumo	00012892/SIN API	ORSE	Luva raspa de couro, cano curto (punho 7" cm)	Material	par	0,0013800	12,19	0,01
Insumo	11252	ORSE	Escada de alumínio de abrir com 7 degraus	Material	un	0,0000400	269,00	0,01
Insumo	10492	ORSE	Cesta Básica	Material	un	0,0027000	175,00	0,47
Insumo	10362	ORSE	Seguro de vida e acidente em grupo	Serviços	un	0,0027000	12,54	0,03
Insumo	10517	ORSE	Exames admissionais/demissionais (checkup)	Serviços	cj	0,0002400	300,00	0,07
Insumo	11250	ORSE	Rolo lã de carneiro 20cm	Material	un	0,0009200	17,50	0,01
Insumo	4174	ORSE	Desempenadeira de aço lisa, cabo madeira, ref.143, Atlas ou similar	Material	un	0,0002000	10,80	0,00
Insumo	158	ORSE	Almoço (Participação do empregador)	Material	un	0,0610800	14,00	0,85
Insumo	2378	ORSE	Vale transporte	Material	un	0,0449800	4,50	0,20
Insumo	10599	ORSE	Protetor solar fps 30 com 120ml	Material	un	0,0010800	18,00	0,01
Insumo	11251	ORSE	Pincel de seda 2"	Material	un	0,0018000	26,90	0,04
Insumo	10761	ORSE	Refeição - café da manhã (café com leite e dois pães com manteiga)	Serviços	un	0,0610800	5,00	0,30
Insumo	00012893/SIN API	ORSE	Bota de segurança com biqueira de aço e colarinho acolchoado	Material	par	0,0004800	65,04	0,03
Insumo	4725	ORSE	Espátula	Material	un	0,0001600	16,82	0,00
Insumo	00012894/SIN API	ORSE	Capa para chuva em pvc com forro de poliester, com capuz (amarela ou azul)	Material	un	0,0001200	17,61	0,00
Insumo	1651	ORSE	Óculos branco proteção	Material	pr	0,0004800	6,35	0,00
Insumo	00004783/SIN API	ORSE	Pintor (horista)	Mão de Obra	h	0,4000000	18,21	7,28
Insumo	00002711/SIN API	ORSE	Carrinho de mão de aço capacidade 50 a 60 l, pneu com câmara	Material	un	0,0000400	184,50	0,00
Insumo	4729	ORSE	Marreta 1 kg com cabo	Material	un	0,0000200	31,50	0,00
Insumo	10788	ORSE	Pá quadrada	Material	un	0,0000400	36,90	0,00
Insumo	4728	ORSE	Talheadeira chata 10"	Material	un	0,0000600	18,58	0,00
				MO sem LS =>		10,01		10,01
				Valor do BDI =>		5,37		24,01
				LS =>		0,00		0,00
				MO com LS =>				10,01
				Valor com BDI =>				24,01

12.1.1.1	Código	Banco	Descrição	Tipo	Und	Quant.	Porcent.	Valor Unit	Total
Composição	078160	SBC	HASTE ATERRAMENTO CHEN ROAD FERRO GALVANIZADO 5/8"x3,0m	ATERRAMENTO	UN	1,0000000		100,31	100,31
Insumo	045201	SBC	HASTE ATERRAMENTO COBREADA 5/8" x 2,40m 6715 670106 - MAGNET	Material	UN	1,0000000	0,0000000	55,90	55,90
Insumo	099806	SBC	AJUDANTE DE ELETRICISTA	Mão de Obra	H	1,7580000	0,0000000	13,72	24,12
Insumo	099250	SBC	ELETRICISTA	Mão de Obra	H	1,0260000	0,0000000	19,78	20,29
				MO sem LS =>		44,41		0,00	44,41
				Valor do BDI =>		28,90			129,21

12.1.1.2	Código	Banco	Descrição	Tipo	Und	Quant.	Valor Unit	Total
Composição	ED-51055	SETOP	CAIXA DE INSPEÇÃO EM PVC, DIÂMETRO DE 30CM, ALTURA DE 30CM, COM TAMPAS EM FERRO FUNDIDO, EXCLUSIVE HASTE DE ATERRAMENTO, INCLUSIVE INSTALAÇÃO	ED-	un	1,0000000	100,90	100,90

Custo Horário da Execução (A) + (B) + (C) = 0

(D) Produção de Equipe = 1

(E) Custo Unitário da Execução [(A) + (B) + (C)] / (D) = 0

F	Código	Banco	Materiais	Quantidade	Unidade	Preço	Custo Horário
Insumo	MATED-12003	SETOP	CAIXA DE INSPEÇÃO (MATERIAL: POLIPROPILENO COR: PRETA DIÂMETRO: 300MM COMPRIMENTO: 300MM TAMPA: INCLUSIVE MATERIAL DA TAMPA: FERRO FUNDIDO)	1,0000000	un	78,8782	78,8782
						(F)Total:	78,8782

G	Código	Banco	Serviços	Quantidade	Unidade	Preço	Custo Horário
Composição	ED-50373	SETOP	ELETRICISTA COM ENCARGOS COMPLEMENTARES	0,4888889	hora	24,6900	12,0707
Composição	ED-50362	SETOP	AJUDANTE DE ELETRICISTA COM ENCARGOS COMPLEMENTARES	0,4888889	hora	20,3500	9,9489



MO sem LS => 0,00 LS => 16,16 MO com LS => 16,16
 Valor do BDI => 29,07 Valor com BDI => 129,97

(G)Total: 22,0196

12.1.1.3	Código	Banco	Descrição	Tipo	Und	Quant.	Valor Unit	Total
Composição	10907	ORSE	Conector cabo-haste em bronze natural para 2 cabos cobre de 16mm ² a 70mm ² com grampo "U" e porcas de aço galv. Ref.TEL-583 ou similar - fornecimento e instalação	Entrada em Baixa Tensão	un	1,0000000	8,52	8,52
Item	Código	Banco	Descrição	Tipo	Und	Quant.	Valor Unit	Total
Composição	10552	ORSE	Encargos Complementares - Eletricista	Provisórios	h	0,1000000	3,58	0,35
Insumo	11848	ORSE	Conector cabo-haste em bronze natural para 2 cabos cobre de 16mm ² a 70mm ² com grampo "U" e porcas de aço galv. Ref.TEL-583 ou similar	Material	un	1,0000000	4,66	4,66
Insumo	00002436/SIN API	ORSE	Eletricista (horista)	Mão de Obra	h	0,1000000	18,21	1,82
Insumo	00006111/SIN API	ORSE	Servente de obras (horista)	Mão de Obra	h	0,1000000	13,65	1,36
Composição	10549	ORSE	Encargos Complementares - Servente	Provisórios	h	0,1000000	3,72	0,37

Detalhamento de Cálculo ORSE

Item	Código	Banco	Descrição	Tipo	Und	Quant.	Valor Unit	Total
Insumo	158	ORSE	Almoço (Participação do empregador)	Material	un	0,0203600	14,00	0,28
Insumo	11240	ORSE	Alicate com isolamento	Material	un	0,0000200	47,69	0,00
Insumo	11242	ORSE	Chave inglesa 12"	Material	un	0,0000100	34,00	0,00
Insumo	10579	ORSE	Chave de fenda chata 30 cm	Material	un	0,0000200	26,89	0,00
Insumo	2378	ORSE	Vale transporte	Material	un	0,0159500	4,50	0,07
Insumo	10362	ORSE	Seguro de vida e acidente em grupo	Serviços	un	0,0009000	12,54	0,01
Insumo	941	ORSE	Fardamento com mangas curta	Material	un	0,0003000	190,62	0,05
Insumo	00012893/SIN API	ORSE	Bota de segurança com biqueira de aço e colarinho acolchoado	Material	par	0,0001500	65,04	0,00
Insumo	10596	ORSE	Protetor auricular	Material	un	0,0009000	4,90	0,00
Insumo	00012895/SIN API	ORSE	Capacete de segurança aba frontal com suspensão de polietileno, sem jugular (classe b)	Material	un	0,0001200	13,55	0,00
Insumo	11241	ORSE	Alicate volt-amperímetro	Material	un	0,0000200	163,00	0,00
Insumo	10599	ORSE	Protetor solar fps 30 com 120ml	Material	un	0,0003600	18,00	0,00
Insumo	1651	ORSE	Óculos branco proteção	Material	pr	0,0001600	6,35	0,00
Insumo	00012892/SIN API	ORSE	Luva raspa de couro, cano curto (punho *7* cm)	Material	par	0,0004600	12,19	0,00
Insumo	10492	ORSE	Cesta Básica	Material	un	0,0009000	175,00	0,15
Insumo	10517	ORSE	Exames admissionais/demissionais (checkup)	Serviços	cj	0,0000800	300,00	0,02
Insumo	00012894/SIN API	ORSE	Capa para chuva em pvc com forro de poliéster, com capuz (amarela ou azul)	Material	un	0,0000400	17,61	0,00
Insumo	10761	ORSE	Refeição - café da manhã (café com leite e dois pães com manteiga)	Serviços	un	0,0203600	5,00	0,10
Insumo	11848	ORSE	Conector cabo-haste em bronze natural para 2 cabos cobre de 16mm ² a 70mm ² com grampo "U" e porcas de aço galv. Ref.TEL-583 ou similar	Material	un	1,0000000	4,66	4,66
Insumo	00002436/SIN API	ORSE	Eletricista (horista)	Mão de Obra	h	0,1000000	18,21	1,82
Insumo	00006111/SIN API	ORSE	Servente de obras (horista)	Mão de Obra	h	0,1000000	13,65	1,36
Insumo	00002711/SIN API	ORSE	Carrinho de mão de aço capacidade 50 a 60 l, pneu com câmara	Material	un	0,0000200	184,50	0,00
Insumo	4729	ORSE	Marreta 1 kg com cabo	Material	un	0,0000100	31,50	0,00
Insumo	10788	ORSE	Pá quadrada	Material	un	0,0000200	36,90	0,00
Insumo	4728	ORSE	Talhadreira chata 10"	Material	un	0,0000300	18,58	0,00

MO sem LS => 3,18 LS => 0,00 MO com LS => 3,18
 Valor do BDI => 2,45 Valor com BDI => 10,97

12.1.2.1	Código	Banco	Descrição	Tipo	Und	Quant.	Porcent.	Valor Unit	Total
Composição	96977	SINAPI	CORDOALHA DE COBRE NU 50 MM ² , ENTERRADA - FORNECIMENTO E INSTALAÇÃO. AF. 08/2023	INEL - INSTALAÇÃO ELÉTRICA/ELETRIFICAÇÃO E SEDI - SERVIÇOS DIVERSOS	M	1,0000000		52,53	52,53
Composição Auxiliar	88247	SINAPI	AUXILIAR DE ELETRICISTA COM ENCARGOS COMPLEMENTARES	SEDI - SERVIÇOS DIVERSOS	H	0,0331000	0,0000000	22,49	0,74
Composição Auxiliar	88264	SINAPI	ELETRICISTA COM ENCARGOS COMPLEMENTARES	SEDI - SERVIÇOS DIVERSOS	H	0,0331000	0,0000000	27,53	0,91
Insumo	00000867	SINAPI	CABO DE COBRE NU 50 MM2 MEIO-DURO	Material	M	1,0500000	0,0000000	48,46	50,88

MO sem LS => 1,07 LS => 0,00 MO com LS => 1,07
 Valor do BDI => 15,13 Valor com BDI => 67,66

12.1.2.2	Código	Banco	Descrição	Tipo	Und	Quant.	Valor Unit	Total
Composição	822	ORSE	Cordoalha de cobre nu 35mm ² (1 awg) e isoladores para pára-raios	Pára-raios	m	1,0000000	51,88	51,88
Item	Código	Banco	Descrição	Tipo	Und	Quant.	Valor Unit	Total
Insumo	00006111/SIN API	ORSE	Servente de obras (horista)	Mão de Obra	h	0,5000000	13,65	6,82
Insumo	00002436/SIN API	ORSE	Eletricista (horista)	Mão de Obra	h	0,5000000	18,21	9,10
Insumo	00007572/SIN API	ORSE	Suporte isolador reforçado diametro nominal 5/16", com rosca soberba e bucha	Material	un	0,5000000	8,35	4,17
Composição	10552	ORSE	Encargos Complementares - Eletricista	Provisórios	h	0,5000000	3,58	1,79
Insumo	3249	ORSE	Cabo de cobre nu 35 mm2 - 1AWG	Material	Kg	0,3150000	89,40	28,16
Composição	10549	ORSE	Encargos Complementares - Servente	Provisórios	h	0,5000000	3,72	1,86

Detalhamento de Cálculo ORSE

Item	Código	Banco	Descrição	Tipo	Und	Quant.	Valor Unit	Total
Insumo	00006111/SIN API	ORSE	Servente de obras (horista)	Mão de Obra	h	0,5000000	13,65	6,82
Insumo	00002436/SIN API	ORSE	Eletricista (horista)	Mão de Obra	h	0,5000000	18,21	9,10
Insumo	00007572/SIN API	ORSE	Suporte isolador reforçado diametro nominal 5/16", com rosca soberba e bucha	Material	un	0,5000000	8,35	4,17
Insumo	158	ORSE	Almoço (Participação do empregador)	Material	un	0,1018000	14,00	1,42
Insumo	11240	ORSE	Alicate com isolamento	Material	un	0,0001000	47,69	0,00
Insumo	11242	ORSE	Chave inglesa 12"	Material	un	0,0000500	34,00	0,00
Insumo	10579	ORSE	Chave de fenda chata 30 cm	Material	un	0,0001000	26,89	0,00
Insumo	2378	ORSE	Vale transporte	Material	un	0,0797500	4,50	0,35





Insumo	0000868/SIN API 10394	ORSE	Cabo de cobre nu 25 mm2 meio-duro	Material	m	2,000000	20,59	41,18		
Insumo		ORSE	Bucha em liga zamak para eletroduto 16mm, d=1/2"	Material	un	1,000000	0,35	0,35		
Insumo		ORSE	Bucha alumínio p/eletroduto d=1 1/4"	Material	un	3,000000	1,95	5,85		
Insumo		ORSE	Conector p/ haste de aterramento 3/4"	Material	un	1,000000	7,00	7,00		
				MO sem LS =>		152,92	LS =>	0,00	MO com LS =>	152,92
				Valor do BDI =>		135,39			Valor com BDI =>	605,19
12.1.3.2	Código Banco	Descrição	Tipo	Und	Quant.	Valor Unit	Total			
Composição	ED-49510	SETOP	QUADRO DE COMANDO PARA BOMBA P = 2,0 CV, RECALQUE	ED-	un	1,000000	312,85	312,85		
								Custo Horário da Execução (A) + (B) + (C)	0	
								(D) Produção de Equipe	1	
								(E) Custo Unitário da Execução [(A) + (B) + (C)] / (D)	0	
F	Código Banco	Materiais	Quantidade	Unidade	Preço	Custo Horário				
Insumo	MATED-12293	SETOP	QUADRO DE COMANDO PARA BOMBA P = 2,0 CV RECALQUE	1,000000	un	132,6900	132,6900			
							(F)Total:	132,69		
G	Código Banco	Serviços	Quantidade	Unidade	Preço	Custo Horário				
Composição	ED-50373	SETOP	ELETRICISTA COM ENCARGOS COMPLEMENTARES	4,000000	hora	24,6900	98,7600			
Composição	ED-50362	SETOP	AJUDANTE DE ELETRICISTA COM ENCARGOS COMPLEMENTARES	4,000000	hora	20,3500	81,4000			
							(G)Total:	180,16		
				MO sem LS =>	0,00	LS =>	132,19	MO com LS =>	132,19	
				Valor do BDI =>	90,16			Valor com BDI =>	403,01	
12.1.3.3	Código Banco	Descrição	Tipo	Und	Quant.	Valor Unit	Total			
Composição	ED-49511	SETOP	QUADRO DE COMANDO PARA BOMBA P = 2,5 CV, RECALQUE	ED-	un	1,000000	316,46	316,46		
								Custo Horário da Execução (A) + (B) + (C)	0	
								(D) Produção de Equipe	1	
								(E) Custo Unitário da Execução [(A) + (B) + (C)] / (D)	0	
F	Código Banco	Materiais	Quantidade	Unidade	Preço	Custo Horário				
Insumo	MATED-12294	SETOP	QUADRO DE COMANDO PARA BOMBA P = 2,5 CV RECALQUE	1,000000	un	136,2983	136,2983			
							(F)Total:	136,2983		
G	Código Banco	Serviços	Quantidade	Unidade	Preço	Custo Horário				
Composição	ED-50362	SETOP	AJUDANTE DE ELETRICISTA COM ENCARGOS COMPLEMENTARES	4,000000	hora	20,3500	81,4000			
Composição	ED-50373	SETOP	ELETRICISTA COM ENCARGOS COMPLEMENTARES	4,000000	hora	24,6900	98,7600			
							(G)Total:	180,16		
				MO sem LS =>	0,00	LS =>	132,19	MO com LS =>	132,19	
				Valor do BDI =>	91,20			Valor com BDI =>	407,66	
12.1.3.4	Código Banco	Descrição	Tipo	Und	Quant.	Valor Unit	Total			
Composição	ED-49511	SETOP	QUADRO DE COMANDO PARA BOMBA P = 2,5 CV, RECALQUE	ED-	un	1,000000	316,46	316,46		
								Custo Horário da Execução (A) + (B) + (C)	0	
								(D) Produção de Equipe	1	
								(E) Custo Unitário da Execução [(A) + (B) + (C)] / (D)	0	
F	Código Banco	Materiais	Quantidade	Unidade	Preço	Custo Horário				
Insumo	MATED-12294	SETOP	QUADRO DE COMANDO PARA BOMBA P = 2,5 CV RECALQUE	1,000000	un	136,2983	136,2983			
							(F)Total:	136,2983		
G	Código Banco	Serviços	Quantidade	Unidade	Preço	Custo Horário				
Composição	ED-50362	SETOP	AJUDANTE DE ELETRICISTA COM ENCARGOS COMPLEMENTARES	4,000000	hora	20,3500	81,4000			
Composição	ED-50373	SETOP	ELETRICISTA COM ENCARGOS COMPLEMENTARES	4,000000	hora	24,6900	98,7600			
							(G)Total:	180,16		
				MO sem LS =>	0,00	LS =>	132,19	MO com LS =>	132,19	
				Valor do BDI =>	91,20			Valor com BDI =>	407,66	
12.1.3.5	Código Banco	Descrição	Tipo	Und	Quant.	Valor Unit	Total			
Composição	ED-49511	SETOP	QUADRO DE COMANDO PARA BOMBA P = 2,5 CV, RECALQUE	ED-	un	1,000000	316,46	316,46		
								Custo Horário da Execução (A) + (B) + (C)	0	
								(D) Produção de Equipe	1	
								(E) Custo Unitário da Execução [(A) + (B) + (C)] / (D)	0	
F	Código Banco	Materiais	Quantidade	Unidade	Preço	Custo Horário				
Insumo	MATED-12294	SETOP	QUADRO DE COMANDO PARA BOMBA P = 2,5 CV RECALQUE	1,000000	un	136,2983	136,2983			
							(F)Total:	136,2983		
G	Código Banco	Serviços	Quantidade	Unidade	Preço	Custo Horário				
Composição	ED-50362	SETOP	AJUDANTE DE ELETRICISTA COM ENCARGOS COMPLEMENTARES	4,000000	hora	20,3500	81,4000			
Composição	ED-50373	SETOP	ELETRICISTA COM ENCARGOS COMPLEMENTARES	4,000000	hora	24,6900	98,7600			
							(G)Total:	180,16		
				MO sem LS =>	0,00	LS =>	132,19	MO com LS =>	132,19	
				Valor do BDI =>	91,20			Valor com BDI =>	407,66	
12.1.3.6	Código Banco	Descrição	Tipo	Und	Quant.	Valor Unit	Total			
Composição	ED-49510	SETOP	QUADRO DE COMANDO PARA BOMBA P = 2,0 CV, RECALQUE	ED-	un	1,000000	312,85	312,85		
								Custo Horário da Execução (A) + (B) + (C)	0	
								(D) Produção de Equipe	1	
								(E) Custo Unitário da Execução [(A) + (B) + (C)] / (D)	0	
F	Código Banco	Materiais	Quantidade	Unidade	Preço	Custo Horário				
Insumo	MATED-12293	SETOP	QUADRO DE COMANDO PARA BOMBA P = 2,0 CV RECALQUE	1,000000	un	132,6900	132,6900			
							(F)Total:	132,69		
G	Código Banco	Serviços	Quantidade	Unidade	Preço	Custo Horário				
Composição	ED-50373	SETOP	ELETRICISTA COM ENCARGOS COMPLEMENTARES	4,000000	hora	24,6900	98,7600			
Composição	ED-50362	SETOP	AJUDANTE DE ELETRICISTA COM ENCARGOS COMPLEMENTARES	4,000000	hora	20,3500	81,4000			
							(G)Total:	180,16		
				MO sem LS =>	0,00	LS =>	132,19	MO com LS =>	132,19	
				Valor do BDI =>	90,16			Valor com BDI =>	403,01	
12.1.3.7	Código Banco	Descrição	Tipo	Und	Quant.	Porcent.	Valor Unit	Total		
Composição	170322	SEDOP	Centro de distribuição metálico de embutir p/ 24 disjuntores (c/barramento)	un	1,000000		765,17	765,17		



Composição Auxiliar	280014	SEDOP	ELETRICISTA COM ENCARGOS COMPLEMENTARES		h	3,0000000	0,0000000	24,95	74,85	
Composição Auxiliar	280007	SEDOP	AUXILIAR DE ELETRICISTA COM ENCARGOS COMPLEMENTARES		h	3,0000000	0,0000000	20,25	60,75	
Insumo	E00048	SEDOP	Centro de distribuição metálico de embutir p/ 24 disjuntores (c/ barramento)	Material	un	1,0000000	0,0000000	629,57	629,57	
					MO sem LS =>	88,20	LS =>	0,00	MO com LS =>	88,20
					Valor do BDI =>	220,52				985,69

12.1.3.8	Código	Banco	Descrição	Tipo	Und	Quant.	Porcent.	Valor Unit	Total	
Composição	170322	SEDOP	Centro de distribuição metálico de embutir p/ 24 disjuntores (c/barramento)		un	1,0000000		765,17	765,17	
Composição Auxiliar	280014	SEDOP	ELETRICISTA COM ENCARGOS COMPLEMENTARES		h	3,0000000	0,0000000	24,95	74,85	
Composição Auxiliar	280007	SEDOP	AUXILIAR DE ELETRICISTA COM ENCARGOS COMPLEMENTARES		h	3,0000000	0,0000000	20,25	60,75	
Insumo	E00048	SEDOP	Centro de distribuição metálico de embutir p/ 24 disjuntores (c/ barramento)	Material	un	1,0000000	0,0000000	629,57	629,57	
					MO sem LS =>	88,20	LS =>	0,00	MO com LS =>	88,20
					Valor do BDI =>	220,52				985,69

12.1.3.9	Código	Banco	Descrição	Tipo	Und	Quant.	Porcent.	Valor Unit	Total	
Composição	101879	SINAPI	QUADRO DE DISTRIBUIÇÃO DE ENERGIA EM CHAPA DE AÇO GALVANIZADO, DE EMBUTIR, COM BARRAMENTO TRIFÁSICO, PARA 24 DISJUNTORES DIN 100A - FORNECIMENTO E INSTALAÇÃO. AF_10/2020	INEL - INSTALAÇÃO ELÉTRICA/ELETRIFICAÇÃO E ILUMINAÇÃO EXTERNA	UN	1,0000000		527,67	527,67	
Composição Auxiliar	88264	SINAPI	ELETRICISTA COM ENCARGOS COMPLEMENTARES	SEDI - SERVIÇOS DIVERSOS	H	0,5346000	0,0000000	27,53	14,71	
Composição Auxiliar	87367	SINAPI	ARGAMASSA TRAÇO 1:1:6 (EM VOLUME DE CIMENTO, CAL E AREIA MÉDIA ÚMIDA) PARA EMBOÇO/MASSA ÚNICA/ASSENTAMENTO DE ALVENARIA DE VEDAÇÃO, PREPARO MANUAL. AF_08/2019	SEDI - SERVIÇOS DIVERSOS	m³	0,0144000	0,0000000	707,04	10,18	
Composição Auxiliar	88247	SINAPI	AUXILIAR DE ELETRICISTA COM ENCARGOS COMPLEMENTARES	SEDI - SERVIÇOS DIVERSOS	H	0,5346000	0,0000000	22,49	12,02	
Insumo	00012039	SINAPI	QUADRO DE DISTRIBUIÇÃO COM BARRAMENTO TRIFÁSICO, DE EMBUTIR, EM CHAPA DE AÇO GALVANIZADO, PARA 24 DISJUNTORES DIN, 100 A	Material	UN	1,0000000	0,0000000	490,76	490,76	
					MO sem LS =>	19,54	LS =>	0,00	MO com LS =>	19,54
					Valor do BDI =>	152,07				679,74

12.1.3.10	Código	Banco	Descrição	Tipo	Und	Quant.	Porcent.	Valor Unit	Total	
Composição	101879	SINAPI	QUADRO DE DISTRIBUIÇÃO DE ENERGIA EM CHAPA DE AÇO GALVANIZADO, DE EMBUTIR, COM BARRAMENTO TRIFÁSICO, PARA 24 DISJUNTORES DIN 100A - FORNECIMENTO E INSTALAÇÃO. AF_10/2020	INEL - INSTALAÇÃO ELÉTRICA/ELETRIFICAÇÃO E ILUMINAÇÃO EXTERNA	UN	1,0000000		527,67	527,67	
Composição Auxiliar	88264	SINAPI	ELETRICISTA COM ENCARGOS COMPLEMENTARES	SEDI - SERVIÇOS DIVERSOS	H	0,5346000	0,0000000	27,53	14,71	
Composição Auxiliar	87367	SINAPI	ARGAMASSA TRAÇO 1:1:6 (EM VOLUME DE CIMENTO, CAL E AREIA MÉDIA ÚMIDA) PARA EMBOÇO/MASSA ÚNICA/ASSENTAMENTO DE ALVENARIA DE VEDAÇÃO, PREPARO MANUAL. AF_08/2019	SEDI - SERVIÇOS DIVERSOS	m³	0,0144000	0,0000000	707,04	10,18	
Composição Auxiliar	88247	SINAPI	AUXILIAR DE ELETRICISTA COM ENCARGOS COMPLEMENTARES	SEDI - SERVIÇOS DIVERSOS	H	0,5346000	0,0000000	22,49	12,02	
Insumo	00012039	SINAPI	QUADRO DE DISTRIBUIÇÃO COM BARRAMENTO TRIFÁSICO, DE EMBUTIR, EM CHAPA DE AÇO GALVANIZADO, PARA 24 DISJUNTORES DIN, 100 A	Material	UN	1,0000000	0,0000000	490,76	490,76	
					MO sem LS =>	19,54	LS =>	0,00	MO com LS =>	19,54
					Valor do BDI =>	152,07				679,74

12.1.4.1	Código	Banco	Descrição	Tipo	Und	Quant.	Porcent.	Valor Unit	Total	
Composição	071231	AGETOP CIVIL	ELETRODUTO METÁLICO FLEXÍVEL DIÂMETRO DIAM.3/4"	712	M	1,0000000		13,74	13,74	
Insumo	3290	AGETOP CIVIL	ELETRODUTO METÁLICO FLEXÍVEL COM REVESTIMENTO EM PVC PRETO DIÂMETRO 3/4"	Material	m	1,0000000	0,0000000	8,20	8,20	
Insumo	0012	AGETOP CIVIL	ELETRICISTA	Mão de Obra	H	0,1700000	0,0000000	19,22	3,26	
Insumo	0008	AGETOP CIVIL	AJUDANTE	Mão de Obra	H	0,1700000	0,0000000	13,43	2,28	
					MO sem LS =>	5,54	LS =>	0,00	MO com LS =>	5,54
					Valor do BDI =>	3,95				17,69

12.1.4.2	Código	Banco	Descrição	Tipo	Und	Quant.	Porcent.	Valor Unit	Total	
Composição	91845	SINAPI	ELETRODUTO FLEXÍVEL CORRUGADO REFORÇADO, PVC, DN 25 MM (3/4"), PARA CIRCUITOS TERMINAIS, INSTALADO EM LAJE - FORNECIMENTO E INSTALAÇÃO. AF_03/2023	INEL - INSTALAÇÃO ELÉTRICA/ELETRIFICAÇÃO E ILUMINAÇÃO EXTERNA	M	1,0000000		8,02	8,02	
Composição Auxiliar	88247	SINAPI	AUXILIAR DE ELETRICISTA COM ENCARGOS COMPLEMENTARES	SEDI - SERVIÇOS DIVERSOS	H	0,0710000	0,0000000	22,49	1,59	
Composição Auxiliar	88264	SINAPI	ELETRICISTA COM ENCARGOS COMPLEMENTARES	SEDI - SERVIÇOS DIVERSOS	H	0,0710000	0,0000000	27,53	1,95	
Insumo	00043132	SINAPI	ARAME RECOZIDO 16 BWG, D = 1,65 MM (0,016 KG/M) OU 18 BWG, D = 1,25 MM (0,01 KG/M)	Material	KG	0,0018000	0,0000000	17,66	0,03	
Insumo	00039244	SINAPI	ELETRODUTO PVC FLEXÍVEL CORRUGADO, REFORÇADO, COR LARANJA, DE 25 MM, PARA LAJES E PISOS	Material	M	1,1000000	0,0000000	4,05	4,45	
					MO sem LS =>	2,31	LS =>	0,00	MO com LS =>	2,31
					Valor do BDI =>	2,31				10,33

12.1.4.3	Código	Banco	Descrição	Tipo	Und	Quant.	Porcent.	Valor Unit	Total	
Composição	91847	SINAPI	ELETRODUTO FLEXÍVEL CORRUGADO REFORÇADO, PVC, DN 32 MM (1"), PARA CIRCUITOS TERMINAIS, INSTALADO EM LAJE - FORNECIMENTO E INSTALAÇÃO. AF_03/2023	INEL - INSTALAÇÃO ELÉTRICA/ELETRIFICAÇÃO E ILUMINAÇÃO EXTERNA	M	1,0000000		12,88	12,88	
Composição Auxiliar	88264	SINAPI	ELETRICISTA COM ENCARGOS COMPLEMENTARES	SEDI - SERVIÇOS DIVERSOS	H	0,0860000	0,0000000	27,53	2,36	
Composição Auxiliar	88247	SINAPI	AUXILIAR DE ELETRICISTA COM ENCARGOS COMPLEMENTARES	SEDI - SERVIÇOS DIVERSOS	H	0,0860000	0,0000000	22,49	1,93	
Insumo	00043132	SINAPI	ARAME RECOZIDO 16 BWG, D = 1,65 MM (0,016 KG/M) OU 18 BWG, D = 1,25 MM (0,01 KG/M)	Material	KG	0,0020000	0,0000000	17,66	0,03	
Insumo	00039245	SINAPI	ELETRODUTO PVC FLEXÍVEL CORRUGADO, REFORÇADO, COR LARANJA, DE 32 MM, PARA LAJES E PISOS	Material	M	1,1000000	0,0000000	7,79	8,56	
					MO sem LS =>	2,80	LS =>	0,00	MO com LS =>	2,80
					Valor do BDI =>	3,71				16,59

12.1.4.4	Código	Banco	Descrição	Tipo	Und	Quant.	Porcent.	Valor Unit	Total
Composição	95777	SINAPI	CONDULETE DE ALUMÍNIO, TIPO B, PARA ELETRODUTO DE AÇO GALVANIZADO DN 20 MM (3/4"), APARENTE - FORNECIMENTO E INSTALAÇÃO. AF_10/2022	INEL - INSTALAÇÃO ELÉTRICA/ELETRIFICAÇÃO E ILUMINAÇÃO EXTERNA	UN	1,0000000		26,28	26,28
Composição Auxiliar	88264	SINAPI	ELETRICISTA COM ENCARGOS COMPLEMENTARES	SEDI - SERVIÇOS DIVERSOS	H	0,2301000	0,0000000	27,53	6,33
Composição Auxiliar	88247	SINAPI	AUXILIAR DE ELETRICISTA COM ENCARGOS COMPLEMENTARES	SEDI - SERVIÇOS DIVERSOS	H	0,2301000	0,0000000	22,49	5,17
Insumo	00011950	SINAPI	BUCHA DE NYLON SEM ABA S6, COM PARAFUSO DE 4,20 X 40 MM EM AÇO ZINCADO COM ROSCA SOBERBA, CABECA CHATA E FENDA PHILLIPS	Material	UN	2,0000000	0,0000000	0,20	0,40
Insumo	00014053	SINAPI	CONDULETE DE ALUMÍNIO TIPO B, PARA ELETRODUTO ROSCAVEL DE 3/4", COM TAMPA CEGA	Material	UN	1,0000000	0,0000000	14,38	14,38



MO sem LS => 7,50 LS => 0,00 MO com LS => 7,50
 Valor do BDI => 7,57 33,85

12.1.4.5	Código	Banco	Descrição	Tipo	Und	Quant.	Percent.	Valor Unit	Total	
Composição	97670	SINAPI	ELETRODUTO FLEXÍVEL CORRUGADO, PEAD, DN 100 (4"), PARA REDE ENTERRADA DE DISTRIBUIÇÃO DE ENERGIA ELÉTRICA - FORNECIMENTO E INSTALAÇÃO. AF_12/2021	INEL - INSTALAÇÃO ELÉTRICA/ELETRIFICAÇÃO E ILUMINAÇÃO EXTERNA	M	1,0000000		25,60	25,60	
Composição Auxiliar	88247	SINAPI	AUXILIAR DE ELETRICISTA COM ENCARGOS COMPLEMENTARES	SEDI - SERVIÇOS DIVERSOS	H	0,1721000	0,0000000	22,49	3,87	
Composição Auxiliar	88264	SINAPI	ELETRICISTA COM ENCARGOS COMPLEMENTARES	SEDI - SERVIÇOS DIVERSOS	H	0,1721000	0,0000000	27,53	4,73	
Insumo	00039248	SINAPI	ELETRODUTO/DUTO PEAD FLEXIVEL PAREDE SIMPLES, CORRUGACAO HELICOIDAL, COR PRETA, SEM ROSCA, DE 4", CRC 680 N, PARA CABEAMENTO SUBTERRANEO (NBR 15715)	Material	M	1,1000000	0,0000000	15,46	17,00	
					MO sem LS =>	5,61	LS =>	0,00	MO com LS =>	5,61
					Valor do BDI =>	7,37				32,97

12.1.4.6	Código	Banco	Descrição	Tipo	Und	Quant.	Percent.	Valor Unit	Total	
Composição	97669	SINAPI	ELETRODUTO FLEXÍVEL CORRUGADO, PEAD, DN 90 (3"), PARA REDE ENTERRADA DE DISTRIBUIÇÃO DE ENERGIA ELÉTRICA - FORNECIMENTO E INSTALAÇÃO. AF_12/2021	INEL - INSTALAÇÃO ELÉTRICA/ELETRIFICAÇÃO E ILUMINAÇÃO EXTERNA	M	1,0000000		19,73	19,73	
Composição Auxiliar	88264	SINAPI	ELETRICISTA COM ENCARGOS COMPLEMENTARES	SEDI - SERVIÇOS DIVERSOS	H	0,1511000	0,0000000	27,53	4,15	
Composição Auxiliar	88247	SINAPI	AUXILIAR DE ELETRICISTA COM ENCARGOS COMPLEMENTARES	SEDI - SERVIÇOS DIVERSOS	H	0,1511000	0,0000000	22,49	3,39	
Insumo	00002442	SINAPI	ELETRODUTO/DUTO PEAD FLEXIVEL PAREDE SIMPLES, CORRUGACAO HELICOIDAL, COR PRETA, SEM ROSCA, DE 3", CRC 680 N, PARA CABEAMENTO SUBTERRANEO (NBR 15715)	Material	M	1,1000000	0,0000000	11,09	12,19	
					MO sem LS =>	4,92	LS =>	0,00	MO com LS =>	4,92
					Valor do BDI =>	5,68				25,41

12.1.4.7	Código	Banco	Descrição	Tipo	Und	Quant.	Percent.	Valor Unit	Total	
Composição	97668	SINAPI	ELETRODUTO FLEXÍVEL CORRUGADO, PEAD, DN 63 (2"), PARA REDE ENTERRADA DE DISTRIBUIÇÃO DE ENERGIA ELÉTRICA - FORNECIMENTO E INSTALAÇÃO. AF_12/2021	INEL - INSTALAÇÃO ELÉTRICA/ELETRIFICAÇÃO E ILUMINAÇÃO EXTERNA	M	1,0000000		13,43	13,43	
Composição Auxiliar	88264	SINAPI	ELETRICISTA COM ENCARGOS COMPLEMENTARES	SEDI - SERVIÇOS DIVERSOS	H	0,0945000	0,0000000	27,53	2,60	
Composição Auxiliar	88247	SINAPI	AUXILIAR DE ELETRICISTA COM ENCARGOS COMPLEMENTARES	SEDI - SERVIÇOS DIVERSOS	H	0,0945000	0,0000000	22,49	2,12	
Insumo	00002446	SINAPI	ELETRODUTO/DUTO PEAD FLEXIVEL PAREDE SIMPLES, CORRUGACAO HELICOIDAL, COR PRETA, SEM ROSCA, DE 2", CRC 680 N, PARA CABEAMENTO SUBTERRANEO (NBR 15715)	Material	M	1,1000000	0,0000000	7,92	8,71	
					MO sem LS =>	3,08	LS =>	0,00	MO com LS =>	3,08
					Valor do BDI =>	3,87				17,30

12.1.4.8	Código	Banco	Descrição	Tipo	Und	Quant.	Valor Unit	Total
Composição	1256	ORSE	Curva de 90° de pvc rígido roscável, diâm = 3/4"	Tubos e Conexões de PVC Rígido Roscável	un	1,0000000	13,95	13,95
Item	Código	Banco	Descrição	Tipo	Und	Quant.	Valor Unit	Total
Insumo	00002696/SIN API	ORSE	Encanador ou bombeiro hidráulico (horista)	Mão de Obra	h	0,2200000	18,21	4,00
Composição	10549	ORSE	Encargos Complementares - Servente	Provisórios	h	0,2200000	3,72	0,81
Insumo	00006111/SIN API	ORSE	Servente de obras (horista)	Mão de Obra	h	0,2200000	13,65	3,00
Composição	10554	ORSE	Encargos Complementares - Encanador	Provisórios	h	0,2200000	3,85	0,80
Insumo	981	ORSE	Fita veda rosca 18mm	Material	m	0,7800000	0,22	0,17
Insumo	00001938/SIN API	ORSE	Curva pvc 90 graus, roscavel, 3/4", cor branca, agua fria predial	Material	un	1,0000000	5,22	5,22

Detalhamento de Cálculo ORSE

Item	Código	Banco	Descrição	Tipo	Und	Quant.	Valor Unit	Total
Insumo	00002696/SIN API	ORSE	Encanador ou bombeiro hidráulico (horista)	Mão de Obra	h	0,2200000	18,21	4,00
Insumo	00002711/SIN API	ORSE	Carrinho de mão de aço capacidade 50 a 60 l, pneu com câmara	Material	un	0,0000440	184,50	0,00
Insumo	10761	ORSE	Refeição - café da manhã (café com leite e dois pães com manteiga)	Serviços	un	0,0447920	5,00	0,22
Insumo	10362	ORSE	Seguro de vida e acidente em grupo	Serviços	un	0,0019800	12,54	0,02
Insumo	941	ORSE	Fardamento com mangas curta	Material	un	0,0006600	190,62	0,12
Insumo	00012893/SIN API	ORSE	Bota de segurança com biqueira de aço e colarinho acolchoado	Material	par	0,0003520	65,04	0,02
Insumo	10599	ORSE	Protetor solar fps 30 com 120ml	Material	un	0,0007920	18,00	0,01
Insumo	158	ORSE	Almoço (Participação do empregador)	Material	un	0,0447920	14,00	0,62
Insumo	10596	ORSE	Protetor auricular	Material	un	0,0019800	4,90	0,00
Insumo	4729	ORSE	Marreta 1 kg com cabo	Material	un	0,0000220	31,50	0,00
Insumo	00012892/SIN API	ORSE	Luva raspa de couro, cano curto (punho *7" cm)	Material	par	0,0010120	12,19	0,01
Insumo	10517	ORSE	Exames admissionais/demissionais (checkup)	Serviços	cj	0,0001760	300,00	0,05
Insumo	00012894/SIN API	ORSE	Capa para chuva em pvc com forro de poliéster, com capuz (amarela ou azul)	Material	un	0,0000880	17,61	0,00
Insumo	10492	ORSE	Cesta Básica	Material	un	0,0019800	175,00	0,34
Insumo	10788	ORSE	Pá quadrada	Material	un	0,0000440	36,90	0,00
Insumo	1651	ORSE	Óculos branco proteção	Material	pr	0,0003520	6,35	0,00
Insumo	00012895/SIN API	ORSE	Capacete de segurança aba frontal com suspensão de polietileno, sem jugular (classe b)	Material	un	0,0002640	13,55	0,00
Insumo	4728	ORSE	Talhadeira chata 10"	Material	un	0,0000660	18,58	0,00
Insumo	2378	ORSE	Vale transporte	Material	un	0,0350900	4,50	0,15
Insumo	00006111/SIN API	ORSE	Servente de obras (horista)	Mão de Obra	h	0,2200000	13,65	3,00
Insumo	11253	ORSE	Tarracha para tubos PVC de 1/2"	Material	un	0,0002420	25,50	0,00
Insumo	10592	ORSE	Lima chata 12"	Material	un	0,0000220	37,36	0,00
Insumo	11256	ORSE	Tarracha para tubos PVC de 1 1/2"	Material	un	0,0000880	60,00	0,00
Insumo	11257	ORSE	Tarracha para tubos PVC de 1 1/4"	Material	un	0,0000880	32,30	0,00
Insumo	11255	ORSE	Tarracha para tubos PVC de 1"	Material	un	0,0001320	63,00	0,00
Insumo	11254	ORSE	Tarracha para tubos PVC de 3/4"	Material	un	0,0001540	22,80	0,00
Insumo	10593	ORSE	Praio simples 30cm	Material	un	0,0000220	19,57	0,00





Insumo	981	ORSE	Fita veda rosca 18mm	Material	m	0,7800000	0,22	0,17	
Insumo	00001938/SIN	ORSE	Curva pvc 90 graus, roscavel, 3/4", cor branca, agua fria predial	Material	un	1,0000000	5,22	5,22	
				MO sem LS =>	7,00	LS =>	0,00	MO com LS =>	7,00
				Valor do BDI =>	4,02			Valor com BDI =>	17,97

12.1.4.9	Código	Banco	Descrição	Tipo	Und	Quant.	Valor Unit	Total
Composição	8441	ORSE	Abraçadeira metálica tipo "D" de 3/4"	Tubos e Conexões de PVC Rígido Soldável	un	1,0000000	5,39	5,39
Item	Código	Banco	Descrição	Tipo	Und	Quant.	Valor Unit	Total
Insumo	00002696/SIN	ORSE	Encanador ou bombeiro hidráulico (horista)	Mão de Obra	h	0,1000000	18,21	1,82
Insumo	00000400/SIN	ORSE	Abraçadeira em aço para amarração de eletrodutos, tipo d, com 3/4" e parafusos de fixação	Material	un	1,0000000	1,52	1,52
Insumo	00006111/SIN	ORSE	Servente de obras (horista)	Mão de Obra	h	0,1000000	13,65	1,36
Composição	10549	ORSE	Encargos Complementares - Servente	Provisórios	h	0,1000000	3,72	0,37
Composição	10554	ORSE	Encargos Complementares - Encanador	Provisórios	h	0,1000000	3,65	0,36

Detalhamento de Cálculo ORSE

Item	Código	Banco	Descrição	Tipo	Und	Quant.	Valor Unit	Total	
Insumo	00002696/SIN	ORSE	Encanador ou bombeiro hidráulico (horista)	Mão de Obra	h	0,1000000	18,21	1,82	
Insumo	00000400/SIN	ORSE	Abraçadeira em aço para amarração de eletrodutos, tipo d, com 3/4" e parafusos de fixação	Material	un	1,0000000	1,52	1,52	
Insumo	00006111/SIN	ORSE	Servente de obras (horista)	Mão de Obra	h	0,1000000	13,65	1,36	
Insumo	00002711/SIN	ORSE	Carrinho de mão de aço capacidade 50 a 60 l, pneu com câmara	Material	un	0,0000200	184,50	0,00	
Insumo	10761	ORSE	Refeição - café da manhã (café com leite e dois pães com manteiga)	Serviços	un	0,0203600	5,00	0,10	
Insumo	10362	ORSE	Seguro de vida e acidente em grupo	Serviços	un	0,0009000	12,54	0,01	
Insumo	941	ORSE	Fardamento com mangas curta	Material	un	0,0003000	190,62	0,05	
Insumo	00012893/SIN	ORSE	Bota de segurança com biqueira de aço e colarinho acolchoado	Material	par	0,0001600	65,04	0,01	
Insumo	10599	ORSE	Protetor solar fps 30 com 120ml	Material	un	0,0003600	18,00	0,00	
Insumo	158	ORSE	Almoço (Participação do empregador)	Material	un	0,0203600	14,00	0,28	
Insumo	10596	ORSE	Protetor auricular	Material	un	0,0009000	4,90	0,00	
Insumo	4729	ORSE	Marreta 1 kg com cabo	Material	un	0,0000100	31,50	0,00	
Insumo	00012892/SIN	ORSE	Luva raspa de couro, cano curto (punho *7* cm)	Material	par	0,0004600	12,19	0,00	
Insumo	10517	ORSE	Exames admissionais/demissionais (checkup)	Serviços	cj	0,0000800	300,00	0,02	
Insumo	00012894/SIN	ORSE	Capa para chuva em pvc com forro de poliéster, com capuz (amarela ou azul)	Material	un	0,0000400	17,61	0,00	
Insumo	10492	ORSE	Cesta Básica	Material	un	0,0009000	175,00	0,15	
Insumo	10788	ORSE	Pá quadrada	Material	un	0,0000200	36,90	0,00	
Insumo	1651	ORSE	Óculos branco proteção	Material	pr	0,0001600	6,35	0,00	
Insumo	00012895/SIN	ORSE	Capacete de segurança aba frontal com suspensão de polietileno, sem jugular (classe b)	Material	un	0,0001200	13,55	0,00	
Insumo	4728	ORSE	Talhadeira chata 10"	Material	un	0,0000300	18,58	0,00	
Insumo	2378	ORSE	Vale transporte	Material	un	0,0159500	4,50	0,07	
Insumo	11253	ORSE	Tarracha para tubos PVC de 1/2"	Material	un	0,0001100	25,50	0,00	
Insumo	10592	ORSE	Lima chata 12"	Material	un	0,0000100	37,36	0,00	
Insumo	11256	ORSE	Tarracha para tubos PVC de 1 1/2"	Material	un	0,0000400	60,00	0,00	
Insumo	11257	ORSE	Tarracha para tubos PVC de 1 1/4"	Material	un	0,0000400	32,30	0,00	
Insumo	11255	ORSE	Tarracha para tubos PVC de 1"	Material	un	0,0000600	63,00	0,00	
Insumo	11254	ORSE	Tarracha para tubos PVC de 3/4"	Material	un	0,0000700	22,80	0,00	
Insumo	10593	ORSE	Praio simples 30cm	Material	un	0,0000100	19,57	0,00	
				MO sem LS =>	3,18	LS =>	0,00	MO com LS =>	3,18
				Valor do BDI =>	1,55			Valor com BDI =>	6,94

12.1.4.10	Código	Banco	Descrição	Tipo	Und	Quant.	Valor Unit	Total
Composição	12140	ORSE	Abraçadeira metálica tipo "D" de 1"	Tubos e Conexões de PVC Rígido Soldável	un	1,0000000	5,62	5,62
Item	Código	Banco	Descrição	Tipo	Und	Quant.	Valor Unit	Total
Insumo	00006111/SIN	ORSE	Servente de obras (horista)	Mão de Obra	h	0,1000000	13,65	1,36
Insumo	00002696/SIN	ORSE	Encanador ou bombeiro hidráulico (horista)	Mão de Obra	h	0,1000000	18,21	1,82
Insumo	7143	ORSE	Abraçadeira metálica tipo "d" de 1"	Material	un	1,0000000	1,75	1,75
Composição	10554	ORSE	Encargos Complementares - Encanador	Provisórios	h	0,1000000	3,65	0,36
Composição	10549	ORSE	Encargos Complementares - Servente	Provisórios	h	0,1000000	3,72	0,37

Detalhamento de Cálculo ORSE

Item	Código	Banco	Descrição	Tipo	Und	Quant.	Valor Unit	Total
Insumo	00006111/SIN	ORSE	Servente de obras (horista)	Mão de Obra	h	0,1000000	13,65	1,36
Insumo	00002696/SIN	ORSE	Encanador ou bombeiro hidráulico (horista)	Mão de Obra	h	0,1000000	18,21	1,82
Insumo	7143	ORSE	Abraçadeira metálica tipo "d" de 1"	Material	un	1,0000000	1,75	1,75
Insumo	00012894/SIN	ORSE	Capa para chuva em pvc com forro de poliéster, com capuz (amarela ou azul)	Material	un	0,0000400	17,61	0,00
Insumo	158	ORSE	Almoço (Participação do empregador)	Material	un	0,0203600	14,00	0,28
Insumo	941	ORSE	Fardamento com mangas curta	Material	un	0,0003000	190,62	0,05
Insumo	10362	ORSE	Seguro de vida e acidente em grupo	Serviços	un	0,0009000	12,54	0,01
Insumo	10492	ORSE	Cesta Básica	Material	un	0,0009000	175,00	0,15
Insumo	11253	ORSE	Tarracha para tubos PVC de 1/2"	Material	un	0,0001100	25,50	0,00
Insumo	10592	ORSE	Lima chata 12"	Material	un	0,0000100	37,36	0,00
Insumo	00012895/SIN	ORSE	Capacete de segurança aba frontal com suspensão de polietileno, sem jugular (classe b)	Material	un	0,0001200	13,55	0,00
Insumo	2378	ORSE	Vale transporte	Material	un	0,0159500	4,50	0,07
Insumo	1651	ORSE	Óculos branco proteção	Material	pr	0,0001600	6,35	0,00
Insumo	10517	ORSE	Exames admissionais/demissionais (checkup)	Serviços	cj	0,0000800	300,00	0,02



Insumo	10761	ORSE	Refeição - café da manhã (café com leite e dois pães com manteiga)	Serviços	un	0,0203600	5,00	0,10		
Insumo	11256	ORSE	Tarracha para tubos PVC de 1 1/2"	Material	un	0,0000400	60,00	0,00		
Insumo	10596	ORSE	Protetor auricular	Material	un	0,0009000	4,90	0,00		
Insumo	10599	ORSE	Protetor solar fps 30 com 120ml	Material	un	0,0003600	18,00	0,00		
Insumo	00012893/SIN API	ORSE	Bota de segurança com biqueira de aço e colarinho acolchoado	Material	par	0,0001600	65,04	0,01		
Insumo	11257	ORSE	Tarracha para tubos PVC de 1 1/4"	Material	un	0,0000400	32,30	0,00		
Insumo	11255	ORSE	Tarracha para tubos PVC de 1"	Material	un	0,0000600	63,00	0,00		
Insumo	11254	ORSE	Tarracha para tubos PVC de 3/4"	Material	un	0,0000700	22,80	0,00		
Insumo	00012892/SIN API	ORSE	Luva raspa de couro, cano curto (punho *7* cm)	Material	par	0,0004600	12,19	0,00		
Insumo	10593	ORSE	Praio simples 30cm	Material	un	0,0000100	19,57	0,00		
Insumo	00002711/SIN API	ORSE	Carrinho de mão de aço capacidade 50 a 60 l, pneu com câmara	Material	un	0,0000200	184,50	0,00		
Insumo	4729	ORSE	Marreta 1 kg com cabo	Material	un	0,0000100	31,50	0,00		
Insumo	10788	ORSE	Pá quadrada	Material	un	0,0000200	36,90	0,00		
Insumo	4728	ORSE	Talhadeira chata 10"	Material	un	0,0000300	18,58	0,00		
					MO sem LS =>	3,18	LS =>	0,00	MO com LS =>	3,18
					Valor do BDI =>	1,61		Valor com BDI =>	7,23	

12.1.4.11	Código	Banco	Descrição	Tipo	Und	Quant.	Valor Unit	Total
Composição	8441	ORSE	Abraçadeira metálica tipo "D" de 3/4"	Tubos e Conexões de PVC Rígido Soldável	un	1,0000000	5,39	5,39
Item	Código	Banco	Descrição	Tipo	Und	Quant.	Valor Unit	Total
Insumo	00002696/SIN API	ORSE	Encanador ou bombeiro hidráulico (horista)	Mão de Obra	h	0,1000000	18,21	1,82
Insumo	00000400/SIN API	ORSE	Abraçadeira em aço para amarração de eletrodutos, tipo d, com 3/4" e parafusos de fixação	Material	un	1,0000000	1,52	1,52
Insumo	00006111/SIN API	ORSE	Servente de obras (horista)	Mão de Obra	h	0,1000000	13,65	1,36
Composição	10549	ORSE	Encargos Complementares - Servente	Provisórios	h	0,1000000	3,72	0,37
Composição	10554	ORSE	Encargos Complementares - Encanador	Provisórios	h	0,1000000	3,65	0,36

Detalhamento de Cálculo ORSE

Item	Código	Banco	Descrição	Tipo	Und	Quant.	Valor Unit	Total		
Insumo	00002696/SIN API	ORSE	Encanador ou bombeiro hidráulico (horista)	Mão de Obra	h	0,1000000	18,21	1,82		
Insumo	00000400/SIN API	ORSE	Abraçadeira em aço para amarração de eletrodutos, tipo d, com 3/4" e parafusos de fixação	Material	un	1,0000000	1,52	1,52		
Insumo	00006111/SIN API	ORSE	Servente de obras (horista)	Mão de Obra	h	0,1000000	13,65	1,36		
Insumo	00002711/SIN API	ORSE	Carrinho de mão de aço capacidade 50 a 60 l, pneu com câmara	Material	un	0,0000200	184,50	0,00		
Insumo	10761	ORSE	Refeição - café da manhã (café com leite e dois pães com manteiga)	Serviços	un	0,0203600	5,00	0,10		
Insumo	10362	ORSE	Seguro de vida e acidente em grupo	Serviços	un	0,0009000	12,54	0,01		
Insumo	941	ORSE	Fardamento com mangas curta	Material	un	0,0003000	190,62	0,05		
Insumo	00012893/SIN API	ORSE	Bota de segurança com biqueira de aço e colarinho acolchoado	Material	par	0,0001600	65,04	0,01		
Insumo	10599	ORSE	Protetor solar fps 30 com 120ml	Material	un	0,0003600	18,00	0,00		
Insumo	158	ORSE	Almoço (Participação do empregador)	Material	un	0,0203600	14,00	0,28		
Insumo	10596	ORSE	Protetor auricular	Material	un	0,0009000	4,90	0,00		
Insumo	4729	ORSE	Marreta 1 kg com cabo	Material	un	0,0000100	31,50	0,00		
Insumo	00012892/SIN API	ORSE	Luva raspa de couro, cano curto (punho *7* cm)	Material	par	0,0004600	12,19	0,00		
Insumo	10517	ORSE	Exames admissionais/demissionais (checkup)	Serviços	cj	0,0000800	300,00	0,02		
Insumo	00012894/SIN API	ORSE	Capa para chuva em pvc com forro de poliéster, com capuz (amarela ou azul)	Material	un	0,0000400	17,61	0,00		
Insumo	10492	ORSE	Cesta Básica	Material	un	0,0009000	175,00	0,15		
Insumo	10788	ORSE	Pá quadrada	Material	un	0,0000200	36,90	0,00		
Insumo	1651	ORSE	Óculos branco proteção	Material	pr	0,0001600	6,35	0,00		
Insumo	00012895/SIN API	ORSE	Capacete de segurança aba frontal com suspensão de polietileno, sem jugular (classe b)	Material	un	0,0001200	13,55	0,00		
Insumo	4728	ORSE	Talhadeira chata 10"	Material	un	0,0000300	18,58	0,00		
Insumo	2378	ORSE	Vale transporte	Material	un	0,0159500	4,50	0,07		
Insumo	11253	ORSE	Tarracha para tubos PVC de 1/2"	Material	un	0,0001100	25,50	0,00		
Insumo	10592	ORSE	Lima chata 12"	Material	un	0,0000100	37,36	0,00		
Insumo	11256	ORSE	Tarracha para tubos PVC de 1 1/2"	Material	un	0,0000400	60,00	0,00		
Insumo	11257	ORSE	Tarracha para tubos PVC de 1 1/4"	Material	un	0,0000400	32,30	0,00		
Insumo	11255	ORSE	Tarracha para tubos PVC de 1"	Material	un	0,0000600	63,00	0,00		
Insumo	11254	ORSE	Tarracha para tubos PVC de 3/4"	Material	un	0,0000700	22,80	0,00		
Insumo	10593	ORSE	Praio simples 30cm	Material	un	0,0000100	19,57	0,00		
					MO sem LS =>	3,18	LS =>	0,00	MO com LS =>	3,18
					Valor do BDI =>	1,55		Valor com BDI =>	6,94	

12.1.4.12	Código	Banco	Descrição	Tipo	Und	Quant.	Valor Unit	Total
Composição	8441	ORSE	Abraçadeira metálica tipo "D" de 3/4"	Tubos e Conexões de PVC Rígido Soldável	un	1,0000000	5,39	5,39
Item	Código	Banco	Descrição	Tipo	Und	Quant.	Valor Unit	Total
Insumo	00002696/SIN API	ORSE	Encanador ou bombeiro hidráulico (horista)	Mão de Obra	h	0,1000000	18,21	1,82
Insumo	00000400/SIN API	ORSE	Abraçadeira em aço para amarração de eletrodutos, tipo d, com 3/4" e parafusos de fixação	Material	un	1,0000000	1,52	1,52
Insumo	00006111/SIN API	ORSE	Servente de obras (horista)	Mão de Obra	h	0,1000000	13,65	1,36
Composição	10549	ORSE	Encargos Complementares - Servente	Provisórios	h	0,1000000	3,72	0,37
Composição	10554	ORSE	Encargos Complementares - Encanador	Provisórios	h	0,1000000	3,65	0,36

Detalhamento de Cálculo ORSE

Item	Código	Banco	Descrição	Tipo	Und	Quant.	Valor Unit	Total
Insumo	00002696/SIN API	ORSE	Encanador ou bombeiro hidráulico (horista)	Mão de Obra	h	0,1000000	18,21	1,82
Insumo	00000400/SIN API	ORSE	Abraçadeira em aço para amarração de eletrodutos, tipo d, com 3/4" e parafusos de fixação	Material	un	1,0000000	1,52	1,52





Insumo	Código	Banco	Descrição	Tipo	Und	Quant.	Valor Unit	Total		
Insumo	00006111/SIN API	ORSE	Servente de obras (horista)	Mão de Obra	h	0,1000000	13,65	1,36		
Insumo	00002711/SIN API	ORSE	Carrinho de mão de aço capacidade 50 a 60 l, pneu com câmara	Material	un	0,0000200	184,50	0,00		
Insumo	10761	ORSE	Refeição - café da manhã (café com leite e dois pães com manteiga)	Serviços	un	0,0203600	5,00	0,10		
Insumo	10362	ORSE	Seguro de vida e acidente em grupo	Serviços	un	0,0009000	12,54	0,01		
Insumo	941	ORSE	Fardamento com mangas curta	Material	un	0,0003000	190,62	0,05		
Insumo	00012893/SIN API	ORSE	Bota de segurança com biqueira de aço e colarinho acolchoado	Material	par	0,0001600	65,04	0,01		
Insumo	10599	ORSE	Protetor solar fps 30 com 120ml	Material	un	0,0003600	18,00	0,00		
Insumo	158	ORSE	Almoço (Participação do empregador)	Material	un	0,0203600	14,00	0,28		
Insumo	10596	ORSE	Protetor auricular	Material	un	0,0009000	4,90	0,00		
Insumo	4729	ORSE	Marreta 1 kg com cabo	Material	un	0,0000100	31,50	0,00		
Insumo	00012892/SIN API	ORSE	Luva raspa de couro, cano curto (punho *7* cm)	Material	par	0,0004600	12,19	0,00		
Insumo	10517	ORSE	Exames admissionais/demissionais (checkup)	Serviços	cj	0,0000800	300,00	0,02		
Insumo	00012894/SIN API	ORSE	Capa para chuva em pvc com forro de poliéster, com capuz (amarela ou azul)	Material	un	0,0000400	17,61	0,00		
Insumo	10492	ORSE	Cesta Básica	Material	un	0,0009000	175,00	0,15		
Insumo	10788	ORSE	Pá quadrada	Material	un	0,0000200	36,90	0,00		
Insumo	1651	ORSE	Óculos branco proteção	Material	pr	0,0001600	6,35	0,00		
Insumo	00012895/SIN API	ORSE	Capacete de segurança aba frontal com suspensão de polietileno, sem jugular (classe b)	Material	un	0,0001200	13,55	0,00		
Insumo	4728	ORSE	Talhadeira chata 10"	Material	un	0,0000300	18,58	0,00		
Insumo	2378	ORSE	Vale transporte	Material	un	0,0159500	4,50	0,07		
Insumo	11253	ORSE	Tarracha para tubos PVC de 1/2"	Material	un	0,0001100	25,50	0,00		
Insumo	10592	ORSE	Lima chata 12"	Material	un	0,0000100	37,36	0,00		
Insumo	11256	ORSE	Tarracha para tubos PVC de 1 1/2"	Material	un	0,0000400	60,00	0,00		
Insumo	11257	ORSE	Tarracha para tubos PVC de 1 1/4"	Material	un	0,0000400	32,30	0,00		
Insumo	11255	ORSE	Tarracha para tubos PVC de 1"	Material	un	0,0000600	63,00	0,00		
Insumo	11254	ORSE	Tarracha para tubos PVC de 3/4"	Material	un	0,0000700	22,80	0,00		
Insumo	10593	ORSE	Praio simples 30cm	Material	un	0,0000100	19,57	0,00		
					MO sem LS =>	3,18	LS =>	0,00	MO com LS =>	3,18
					Valor do BDI =>	1,55			Valor com BDI =>	6,94

12.1.5.1.1	Código	Banco	Descrição	Tipo	Und	Quant.	Valor Unit	Total
Composição	400	ORSE	Fio rígido isolado em pvc 2,5mm2 (fio 12) - 450/750v / 70°C	Interligações até Quadro Geral - Fios e Cabos	m	1,0000000	6,34	6,34
Item	Código	Banco	Descrição	Tipo	Und	Quant.	Valor Unit	Total
Insumo	00002436/SIN API	ORSE	Eletricista (horista)	Mão de Obra	h	0,1100000	18,21	2,00
Insumo	00006111/SIN API	ORSE	Servente de obras (horista)	Mão de Obra	h	0,1100000	13,65	1,50
Insumo	00000939/SIN API	ORSE	Fio de cobre, sólido, classe 1, isolamento em pvc/a, antichama bwf-b, 450/750v, seção nominal 2,5 mm2	Material	m	1,0200000	2,04	2,08
Composição	10552	ORSE	Encargos Complementares - Eletricista	Provisórios	h	0,1100000	3,58	0,39
Composição	10549	ORSE	Encargos Complementares - Servente	Provisórios	h	0,1100000	3,72	0,40

Detalhamento de Cálculo ORSE

Item	Código	Banco	Descrição	Tipo	Und	Quant.	Valor Unit	Total		
Insumo	00002436/SIN API	ORSE	Eletricista (horista)	Mão de Obra	h	0,1100000	18,21	2,00		
Insumo	00006111/SIN API	ORSE	Servente de obras (horista)	Mão de Obra	h	0,1100000	13,65	1,50		
Insumo	00000939/SIN API	ORSE	Fio de cobre, sólido, classe 1, isolamento em pvc/a, antichama bwf-b, 450/750v, seção nominal 2,5 mm2	Material	m	1,0200000	2,04	2,08		
Insumo	158	ORSE	Almoço (Participação do empregador)	Material	un	0,0223960	14,00	0,31		
Insumo	11240	ORSE	Alicate com isolamento	Material	un	0,0000220	47,69	0,00		
Insumo	11242	ORSE	Chave inglesa 12"	Material	un	0,0000110	34,00	0,00		
Insumo	10579	ORSE	Chave de fenda chata 30 cm	Material	un	0,0000220	26,89	0,00		
Insumo	2378	ORSE	Vale transporte	Material	un	0,0175450	4,50	0,07		
Insumo	10362	ORSE	Seguro de vida e acidente em grupo	Serviços	un	0,0009000	12,54	0,01		
Insumo	941	ORSE	Fardamento com mangas curta	Material	un	0,0003300	190,62	0,06		
Insumo	00012893/SIN API	ORSE	Bota de segurança com biqueira de aço e colarinho acolchoado	Material	par	0,0001650	65,04	0,01		
Insumo	10596	ORSE	Protetor auricular	Material	un	0,0009000	4,90	0,00		
Insumo	00012895/SIN API	ORSE	Capacete de segurança aba frontal com suspensão de polietileno, sem jugular (classe b)	Material	un	0,0001320	13,55	0,00		
Insumo	11241	ORSE	Alicate volt-ampermetro	Material	un	0,0000220	163,00	0,00		
Insumo	10599	ORSE	Protetor solar fps 30 com 120ml	Material	un	0,0003960	18,00	0,00		
Insumo	1651	ORSE	Óculos branco proteção	Material	pr	0,0001760	6,35	0,00		
Insumo	00012892/SIN API	ORSE	Luva raspa de couro, cano curto (punho *7* cm)	Material	par	0,0005060	12,19	0,00		
Insumo	10492	ORSE	Cesta Básica	Material	un	0,0009000	175,00	0,17		
Insumo	10517	ORSE	Exames admissionais/demissionais (checkup)	Serviços	cj	0,0000880	300,00	0,02		
Insumo	00012894/SIN API	ORSE	Capa para chuva em pvc com forro de poliéster, com capuz (amarela ou azul)	Material	un	0,0000440	17,61	0,00		
Insumo	10761	ORSE	Refeição - café da manhã (café com leite e dois pães com manteiga)	Serviços	un	0,0223960	5,00	0,11		
Insumo	00002711/SIN API	ORSE	Carrinho de mão de aço capacidade 50 a 60 l, pneu com câmara	Material	un	0,0000220	184,50	0,00		
Insumo	4729	ORSE	Marreta 1 kg com cabo	Material	un	0,0000110	31,50	0,00		
Insumo	10788	ORSE	Pá quadrada	Material	un	0,0000220	36,90	0,00		
Insumo	4728	ORSE	Talhadeira chata 10"	Material	un	0,0000330	18,58	0,00		
					MO sem LS =>	3,50	LS =>	0,00	MO com LS =>	3,50
					Valor do BDI =>	1,82			Valor com BDI =>	8,16

12.1.5.1.2	Código	Banco	Descrição	Tipo	Und	Quant.	Valor Unit	Total
Composição	401	ORSE	Fio rígido isolado em pvc 4,0mm2 (fio 10) - 450/750v / 70°C	Interligações até Quadro Geral - Fios e Cabos	m	1,0000000	7,92	7,92
Item	Código	Banco	Descrição	Tipo	Und	Quant.	Valor Unit	Total





Insumo	10788	ORSE	Pá quadrada	Material	un	0,0000240	36,90	0,00	
Insumo	4728	ORSE	Talhadeira chata 10"	Material	un	0,0000360	18,58	0,00	
					MO sem LS =>	3,81	LS =>	0,00	MO com LS =>
					Valor do BDI =>	2,70			Valor com BDI =>
									12,09
12.1.5.1.4	Código	Banco	Descrição	Tipo	Und	Quant.	Porcent.	Valor Unit	Total
Composição	91931	SINAPI	CABO DE COBRE FLEXÍVEL ISOLADO, 6 MM², ANTI-CHAMA 0,6/1,0 KV, PARA CIRCUITOS TERMINAIS - FORNECIMENTO E INSTALAÇÃO. AF_03/2023	INEL - INSTALAÇÃO ELÉTRICA/ELETRIFICAÇÃO E ILUMINAÇÃO EXTERNA	M	1,0000000		9,35	9,35
Composição Auxiliar	88247	SINAPI	AUXILIAR DE ELETRICISTA COM ENCARGOS COMPLEMENTARES	SEDI - SERVIÇOS DIVERSOS	H	0,0510000	0,0000000	22,49	1,14
Composição Auxiliar	88264	SINAPI	ELETRICISTA COM ENCARGOS COMPLEMENTARES	SEDI - SERVIÇOS DIVERSOS	H	0,0510000	0,0000000	27,53	1,40
Insumo	00000994	SINAPI	CABO DE COBRE, FLEXÍVEL, CLASSE 4 OU 5, ISOLACAO EM PVC/A, ANTICHAMA BWF-B, COBERTURA PVC-ST1, ANTICHAMA BWF-B, 1 CONDUTOR, 0,6/1 KV, SECAO NOMINAL 6 MM2	Material	M	1,2434000	0,0000000	5,45	6,77
Insumo	00021127	SINAPI	FITA ISOLANTE ADESIVA ANTICHAMA, USO ATE 750 V, EM ROLO DE 19 MM X 5 M	Material	UN	0,0094000	0,0000000	4,91	0,04
					MO sem LS =>	1,66	LS =>	0,00	MO com LS =>
					Valor do BDI =>	2,69			12,04
12.1.5.1.5	Código	Banco	Descrição	Tipo	Und	Quant.	Porcent.	Valor Unit	Total
Composição	101560	SINAPI	CABO DE COBRE FLEXÍVEL ISOLADO, 10 MM², 0,6/1,0 KV, PARA REDE AÉREA DE DISTRIBUIÇÃO DE ENERGIA ELÉTRICA DE BAIXA TENSÃO - FORNECIMENTO E INSTALAÇÃO. AF_07/2020	INEL - INSTALAÇÃO ELÉTRICA/ELETRIFICAÇÃO E ILUMINAÇÃO EXTERNA	M	1,0000000		9,35	9,35
Composição Auxiliar	88264	SINAPI	ELETRICISTA COM ENCARGOS COMPLEMENTARES	SEDI - SERVIÇOS DIVERSOS	H	0,0029000	0,0000000	27,53	0,07
Insumo	00001020	SINAPI	CABO DE COBRE, FLEXÍVEL, CLASSE 4 OU 5, ISOLACAO EM PVC/A, ANTICHAMA BWF-B, COBERTURA PVC-ST1, ANTICHAMA BWF-B, 1 CONDUTOR, 0,6/1 KV, SECAO NOMINAL 10 MM2	Material	M	1,0401000	0,0000000	8,93	9,28
					MO sem LS =>	0,05	LS =>	0,00	MO com LS =>
					Valor do BDI =>	2,69			12,04
12.1.5.1.6	Código	Banco	Descrição	Tipo	Und	Quant.	Porcent.	Valor Unit	Total
Composição	101561	SINAPI	CABO DE COBRE FLEXÍVEL ISOLADO, 16 MM², 0,6/1,0 KV, PARA REDE AÉREA DE DISTRIBUIÇÃO DE ENERGIA ELÉTRICA DE BAIXA TENSÃO - FORNECIMENTO E INSTALAÇÃO. AF_07/2020	INEL - INSTALAÇÃO ELÉTRICA/ELETRIFICAÇÃO E ILUMINAÇÃO EXTERNA	M	1,0000000		14,86	14,86
Composição Auxiliar	88264	SINAPI	ELETRICISTA COM ENCARGOS COMPLEMENTARES	SEDI - SERVIÇOS DIVERSOS	H	0,0029000	0,0000000	27,53	0,07
Insumo	00000995	SINAPI	CABO DE COBRE, FLEXÍVEL, CLASSE 4 OU 5, ISOLACAO EM PVC/A, ANTICHAMA BWF-B, COBERTURA PVC-ST1, ANTICHAMA BWF-B, 1 CONDUTOR, 0,6/1 KV, SECAO NOMINAL 16 MM2	Material	M	1,0401000	0,0000000	14,22	14,79
					MO sem LS =>	0,05	LS =>	0,00	MO com LS =>
					Valor do BDI =>	4,28			19,14
12.1.5.1.7	Código	Banco	Descrição	Tipo	Und	Quant.	Porcent.	Valor Unit	Total
Composição	101562	SINAPI	CABO DE COBRE FLEXÍVEL ISOLADO, 25 MM², 0,6/1,0 KV, PARA REDE AÉREA DE DISTRIBUIÇÃO DE ENERGIA ELÉTRICA DE BAIXA TENSÃO - FORNECIMENTO E INSTALAÇÃO. AF_07/2020	INEL - INSTALAÇÃO ELÉTRICA/ELETRIFICAÇÃO E ILUMINAÇÃO EXTERNA	M	1,0000000		23,00	23,00
Composição Auxiliar	88264	SINAPI	ELETRICISTA COM ENCARGOS COMPLEMENTARES	SEDI - SERVIÇOS DIVERSOS	H	0,0029000	0,0000000	27,53	0,07
Insumo	00000996	SINAPI	CABO DE COBRE, FLEXÍVEL, CLASSE 4 OU 5, ISOLACAO EM PVC/A, ANTICHAMA BWF-B, COBERTURA PVC-ST1, ANTICHAMA BWF-B, 1 CONDUTOR, 0,6/1 KV, SECAO NOMINAL 25 MM2	Material	M	1,0401000	0,0000000	22,05	22,93
					MO sem LS =>	0,05	LS =>	0,00	MO com LS =>
					Valor do BDI =>	6,62			29,62
12.1.5.1.8	Código	Banco	Descrição	Tipo	Und	Quant.	Porcent.	Valor Unit	Total
Composição	92986	SINAPI	CABO DE COBRE FLEXÍVEL ISOLADO, 35 MM², ANTI-CHAMA 0,6/1,0 KV, PARA REDE ENTERRADA DE DISTRIBUIÇÃO DE ENERGIA ELÉTRICA - FORNECIMENTO E INSTALAÇÃO. AF_12/2021	INEL - INSTALAÇÃO ELÉTRICA/ELETRIFICAÇÃO E ILUMINAÇÃO EXTERNA	M	1,0000000		35,14	35,14
Composição Auxiliar	88247	SINAPI	AUXILIAR DE ELETRICISTA COM ENCARGOS COMPLEMENTARES	SEDI - SERVIÇOS DIVERSOS	H	0,0697000	0,0000000	22,49	1,56
Composição Auxiliar	88264	SINAPI	ELETRICISTA COM ENCARGOS COMPLEMENTARES	SEDI - SERVIÇOS DIVERSOS	H	0,0697000	0,0000000	27,53	1,91
Insumo	00021127	SINAPI	FITA ISOLANTE ADESIVA ANTICHAMA, USO ATE 750 V, EM ROLO DE 19 MM X 5 M	Material	UN	0,0090000	0,0000000	4,91	0,04
Insumo	00001019	SINAPI	CABO DE COBRE, FLEXÍVEL, CLASSE 4 OU 5, ISOLACAO EM PVC/A, ANTICHAMA BWF-B, COBERTURA PVC-ST1, ANTICHAMA BWF-B, 1 CONDUTOR, 0,6/1 KV, SECAO NOMINAL 35 MM2	Material	M	1,0150000	0,0000000	31,17	31,63
					MO sem LS =>	2,27	LS =>	0,00	MO com LS =>
					Valor do BDI =>	10,12			45,26
12.1.5.1.9	Código	Banco	Descrição	Tipo	Und	Quant.	Porcent.	Valor Unit	Total
Composição	92988	SINAPI	CABO DE COBRE FLEXÍVEL ISOLADO, 50 MM², ANTI-CHAMA 0,6/1,0 KV, PARA REDE ENTERRADA DE DISTRIBUIÇÃO DE ENERGIA ELÉTRICA - FORNECIMENTO E INSTALAÇÃO. AF_12/2021	INEL - INSTALAÇÃO ELÉTRICA/ELETRIFICAÇÃO E ILUMINAÇÃO EXTERNA	M	1,0000000		50,96	50,96
Composição Auxiliar	88264	SINAPI	ELETRICISTA COM ENCARGOS COMPLEMENTARES	SEDI - SERVIÇOS DIVERSOS	H	0,0830000	0,0000000	27,53	2,28
Composição Auxiliar	88247	SINAPI	AUXILIAR DE ELETRICISTA COM ENCARGOS COMPLEMENTARES	SEDI - SERVIÇOS DIVERSOS	H	0,0830000	0,0000000	22,49	1,86
Insumo	00001018	SINAPI	CABO DE COBRE, FLEXÍVEL, CLASSE 4 OU 5, ISOLACAO EM PVC/A, ANTICHAMA BWF-B, COBERTURA PVC-ST1, ANTICHAMA BWF-B, 1 CONDUTOR, 0,6/1 KV, SECAO NOMINAL 50 MM2	Material	M	1,0150000	0,0000000	46,09	46,78
Insumo	00021127	SINAPI	FITA ISOLANTE ADESIVA ANTICHAMA, USO ATE 750 V, EM ROLO DE 19 MM X 5 M	Material	UN	0,0090000	0,0000000	4,91	0,04
					MO sem LS =>	2,70	LS =>	0,00	MO com LS =>
					Valor do BDI =>	14,68			65,64
12.1.5.1.10	Código	Banco	Descrição	Tipo	Und	Quant.	Porcent.	Valor Unit	Total
Composição	063511	SBC	CABO PP 3 CONDUTORES 500V 1,50mm2	INSTALACOES ELETRICAS - FITOS E CARROS	M	1,0000000		6,88	6,88
Insumo	012824	SBC	CABO PP CORDPLAST 3 CONDUTORES 450/750V 1,50mm2	Material	M	1,1000000	0,0000000	4,84	5,32
Insumo	099806	SBC	AJUDANTE DE ELETRICISTA	Mão de Obra	H	0,0470000	0,0000000	13,72	0,64
Insumo	099250	SBC	ELETRICISTA	Mão de Obra	H	0,0470000	0,0000000	19,78	0,92
					MO sem LS =>	1,56	LS =>	0,00	MO com LS =>
					Valor do BDI =>	1,98			8,86
12.1.5.1.11	Código	Banco	Descrição	Tipo	Und	Quant.	Porcent.	Valor Unit	Total



Composição	063300	SBC	CABO PP 2 CONDUTORES 500V 1,0mm2	INSTALACOES ELETRICAS - LEITOS E CABOS	M	1,0000000		4,21	4,21	
Insumo	099250	SBC	ELETRICISTA	Mão de Obra	H	0,0470000	0,0000000	19,78	0,92	
Insumo	099806	SBC	AJUDANTE DE ELETRICISTA	Mão de Obra	H	0,0470000	0,0000000	13,72	0,64	
Insumo	012443	SBC	CABO PP CORDPLAST FLEX.2 CONDUTORES 450/750V 1,0mm2	Material	M	1,0000000	0,0000000	2,65	2,65	
					MO sem LS =>	1,56	LS =>	0,00	MO com LS =>	1,56
					Valor do BDI =>	1,21				5,42

12.1.6.1	Código	Banco	Descrição	Tipo	Und	Quant.	Porcent.	Valor Unit	Total	
Composição	061754	SBC	CONDULETE ALUMINIO "T" 3/4" SEM TAMPA	INSTALACOES ELETRICAS - ELETRODUTOS	UN	1,0000000		27,51	27,51	
Insumo	099250	SBC	ELETRICISTA	Mão de Obra	H	0,4530000	0,0000000	19,78	8,96	
Insumo	049878	SBC	CONDULETE ALUMINIO "T" 3/4" SEM TAMPA WETZEL	Material	UN	1,0000000	0,0000000	12,34	12,34	
Insumo	099806	SBC	AJUDANTE DE ELETRICISTA	Mão de Obra	H	0,4530000	0,0000000	13,72	6,21	
					MO sem LS =>	15,17	LS =>	0,00	MO com LS =>	15,17
					Valor do BDI =>	7,92				35,43

12.1.6.2	Código	Banco	Descrição	Tipo	Und	Quant.	Porcent.	Valor Unit	Total	
Composição	067902	SBC	CONDULETE ALUMINIO "C" 3/4"	INSTALACOES ELETRICAS - SINALIZACAO	UN	1,0000000		23,49	23,49	
Insumo	099806	SBC	AJUDANTE DE ELETRICISTA	Mão de Obra	H	0,2840000	0,0000000	13,72	3,89	
Insumo	033296	SBC	CONDULETE ALUMINIO "C" 3/4" COM TAMPA WETZEL	Material	UN	1,0000000	0,0000000	13,99	13,99	
Insumo	099250	SBC	ELETRICISTA	Mão de Obra	H	0,2840000	0,0000000	19,78	5,61	
					MO sem LS =>	9,50	LS =>	0,00	MO com LS =>	9,50
					Valor do BDI =>	6,76				30,25

12.1.6.3	Código	Banco	Descrição	Tipo	Und	Quant.	Porcent.	Valor Unit	Total	
Composição	061856	SBC	CONDULETE ALUMINIO "E" 3/4" SEM TAMPA	INSTALACOES ELETRICAS - ELETRODUTOS	UN	1,0000000		26,16	26,16	
Insumo	099806	SBC	AJUDANTE DE ELETRICISTA	Mão de Obra	H	0,4530000	0,0000000	13,72	6,21	
Insumo	099250	SBC	ELETRICISTA	Mão de Obra	H	0,4530000	0,0000000	19,78	8,96	
Insumo	031156	SBC	CONDULETE ALUMINIO "E" 3/4" SEM TAMPA WETZEL	Material	UN	1,0000000	0,0000000	10,99	10,99	
					MO sem LS =>	15,17	LS =>	0,00	MO com LS =>	15,17
					Valor do BDI =>	7,53				33,69

12.1.6.4	Código	Banco	Descrição	Tipo	Und	Quant.	Porcent.	Valor Unit	Total	
Composição	170912	SEDOP	Condutele de aluminio tipo X 3/4"		un	1,0000000		52,72	52,72	
Composição Auxiliar	280014	SEDOP	ELETRICISTA COM ENCARGOS COMPLEMENTARES		h	0,7000000	0,0000000	24,95	17,46	
Composição Auxiliar	280007	SEDOP	AUXILIAR DE ELETRICISTA COM ENCARGOS COMPLEMENTARES		h	0,7000000	0,0000000	20,25	14,17	
Insumo	E00489	SEDOP	Condutele de aluminio tipo X 3/4"	Material	un	1,0000000	0,0000000	21,09	21,09	
					MO sem LS =>	20,57	LS =>	0,00	MO com LS =>	20,57
					Valor do BDI =>	15,19				67,91

12.1.6.5	Código	Banco	Descrição	Tipo	Und	Quant.	Porcent.	Valor Unit	Total	
Composição	061230	SBC	CONDULETE ALUMINIO "LR" 3/4" SEM TAMPA	INSTALACOES ELETRICAS - ELETRODUTOS	UN	1,0000000		26,56	26,56	
Insumo	099250	SBC	ELETRICISTA	Mão de Obra	H	0,4530000	0,0000000	19,78	8,96	
Insumo	031158	SBC	CONDULETE ALUMINIO "LR" 3/4" SEM TAMPA WETZEL	Material	UN	1,0000000	0,0000000	11,39	11,39	
Insumo	099806	SBC	AJUDANTE DE ELETRICISTA	Mão de Obra	H	0,4530000	0,0000000	13,72	6,21	
					MO sem LS =>	15,17	LS =>	0,00	MO com LS =>	15,17
					Valor do BDI =>	7,65				34,21

12.1.6.6	Código	Banco	Descrição	Tipo	Und	Quant.	Porcent.	Valor Unit	Total	
Composição	062616	SBC	TAMPA EM ALUMINIO CONDULETE 1/2" E 3/4", UM POSTO P/ 2P+T	INSTALACOES ELETRICAS - DUTOS E TOMADAS	UN	1,0000000		8,07	8,07	
Insumo	036557	SBC	TAMPA EM ALUMINIO PARA CONDULETE 1/2" E 3/4", UM POSTO 2P+T	Material	UN	1,0000000	0,0000000	4,90	4,90	
Insumo	099250	SBC	ELETRICISTA	Mão de Obra	H	0,0950000	0,0000000	19,78	1,87	
Insumo	099806	SBC	AJUDANTE DE ELETRICISTA	Mão de Obra	H	0,0950000	0,0000000	13,72	1,30	
					MO sem LS =>	3,17	LS =>	0,00	MO com LS =>	3,17
					Valor do BDI =>	2,32				10,39

12.1.6.7	Código	Banco	Descrição	Tipo	Und	Quant.	Porcent.	Valor Unit	Total	
Composição	072395	AGETOP CIVIL	TAMPA CEGA PARA CONDULETE METÁLICO	723	Un	1,0000000		5,25	5,25	
Insumo	0008	AGETOP CIVIL	AJUDANTE	Mão de Obra	H	0,0300000	0,0000000	13,43	0,40	
Insumo	0012	AGETOP CIVIL	ELETRICISTA	Mão de Obra	H	0,0300000	0,0000000	19,22	0,57	
Insumo	3446	AGETOP CIVIL	TAMPA CEGA PARA CONDULETE METÁLICO	Material	un	1,0000000	0,0000000	4,28	4,28	
					MO sem LS =>	0,97	LS =>	0,00	MO com LS =>	0,97
					Valor do BDI =>	1,51				6,76

12.1.6.8	Código	Banco	Descrição	Tipo	Und	Quant.	Porcent.	Valor Unit	Total	
Composição	072395	AGETOP CIVIL	TAMPA CEGA PARA CONDULETE METÁLICO	723	Un	1,0000000		5,25	5,25	
Insumo	0008	AGETOP CIVIL	AJUDANTE	Mão de Obra	H	0,0300000	0,0000000	13,43	0,40	
Insumo	0012	AGETOP CIVIL	ELETRICISTA	Mão de Obra	H	0,0300000	0,0000000	19,22	0,57	
Insumo	3446	AGETOP CIVIL	TAMPA CEGA PARA CONDULETE METÁLICO	Material	un	1,0000000	0,0000000	4,28	4,28	
					MO sem LS =>	0,97	LS =>	0,00	MO com LS =>	0,97
					Valor do BDI =>	1,51				6,76

12.1.6.9	Código	Banco	Descrição	Tipo	Und	Quant.	Valor Unit	Total
Composição	ED-49187	SETOP	CAIXA DE LIGAÇÃO/PASSAGEM EM PVC RÍGIDO PARA ELETRODUTO, DIMENSÕES 4"X2", EMBUTIDA EM ALVENARIA FORNECIMENTO E INSTALAÇÃO	ED-	un	1,0000000	10,06	10,06
					Custo Horário da Execução (A) + (B) + (C)			0
					(D) Produção de Equipe			1





(E) Custo Unitário da Execução [(A) + (B) + (C)] / (D) 0

F	Código	Banco	Materiais	Quantidade	Unidade	Preço	Custo Horário
Insumo	MATED-11826	SETOP	CAIXA DE LIGAÇÃO PARA ELETRODUTO FLEXÍVEL(APLICAÇÃO: EMBUTIR)MATERIAL: PVC ALTURA: 4 110MM LARGURA: 2 70MM PROFUNDIDADE: 47MM FORMATO: RETANGULAR VALORES REFERENCIAIS APROXIMADOS	1,0000000	un		2,5903

(F)Total: 2,5903

G	Código	Banco	Serviços	Quantidade	Unidade	Preço	Custo Horário
Composição	ED-48302	SETOP	ARGAMASSA, TRAÇO 1:3 (CIMENTO E AREIA), COM PREPARO MECANIZADO	0,0007419	m³		630,1100
Composição	ED-50367	SETOP	SERVELENTE COM ENCARGOS COMPLEMENTARES	0,1047619	hora		18,1200
Composição	ED-50381	SETOP	PEDREIRO COM ENCARGOS COMPLEMENTARES	0,2095238	hora		24,3700

(G)Total: 7,4719

MO sem LS =>	0,00	LS =>	5,19	MO com LS =>	5,19
Valor do BDI =>	2,89			Valor com BDI =>	12,95

12.1.6.10	Código	Banco	Descrição	Tipo	Und	Quant.	Porcent.	Valor Unit	Total	
Composição	058006	SBC	CAIXA FERRO ESMALTADA 4x4" OCTOGONAL FUNDO MOVEL	INSTALACOES ELETRICAS - DETECCAO DE INCENDIO	UN	1,0000000		18,40	18,40	
Insumo	004976	SBC	CAIXA ESMALTADA OCTOGONAL 4"x4" FUNDO MOVEL	Material	UN	1,0000000	0,0000000	4,67	4,67	
Insumo	099250	SBC	ELETRICISTA	Mão de Obra	H	0,4100000	0,0000000	19,78	8,11	
Insumo	099806	SBC	AJUDANTE DE ELETRICISTA	Mão de Obra	H	0,4100000	0,0000000	13,72	5,62	
				MO sem LS =>		13,73	LS =>	0,00	MO com LS =>	13,73
				Valor do BDI =>		5,30				23,70

12.1.6.11	Código	Banco	Descrição	Tipo	Und	Quant.	Porcent.	Valor Unit	Total	
Composição	40.02.060	CPOS/CDH U	CAIXA DE PASSAGEM EM CHAPA, COM TAMPAS PARAFUSADAS, 200 X 200 X 100 MM	40,02	un	1,0000000		36,71	36,71	
Insumo	B.01.000.0101	CPOS/CDH 15 U	ELETRICISTA	Mão de Obra	h	0,3000000	0,0000000	25,73	7,71	
Insumo	P.13.000.0450	CPOS/CDH 03 U	CAIXA DE PASSAGEM EM CHAPA 18, COM TAMPAS PARAFUSADAS, 20 X 20 X 10 CM	Material	un	1,0000000	0,0000000	23,71	23,71	
Insumo	B.01.000.0101	CPOS/CDH 16 U	AJUDANTE ELETRICISTA	Mão de Obra	h	0,3000000	0,0000000	17,64	5,29	
				MO sem LS =>		13,00	LS =>	0,00	MO com LS =>	13,00
				Valor do BDI =>		10,57				47,28

12.1.6.12	Código	Banco	Descrição	Tipo	Und	Quant.	Valor Unit	Total
Composição	ED-49872	SETOP	CAIXA DE ESGOTO DE INSPEÇÃO/PASSAGEM EM ALVENARIA (30X30X60CM), REVESTIMENTO EM ARGAMASSA COM ADITIVO IMPERMEABILIZANTE, COM TAMPAS DE CONCRETO, INCLUSIVE ESCAVAÇÃO, REATERRO E TRANSPORTE E RETIRADA DO MATERIAL ESCAVADO (EM CAÇAMBA)	ED-	un	1,0000000	233,76	233,76

Custo Horário da Execução (A) + (B) + (C) 0

(D) Produção de Equipe 1

(E) Custo Unitário da Execução [(A) + (B) + (C)] / (D) 0

G	Código	Banco	Serviços	Quantidade	Unidade	Preço	Custo Horário
Composição	ED-50760	SETOP	REBOCO COM ARGAMASSA, TRAÇO 1:2:9 (CIMENTO, CAL E AREIA), COM ADITIVO IMPERMEABILIZANTE, ESP. 20MM, APLICAÇÃO MANUAL, INCLUSIVE ARGAMASSA COM PREPARO MECANIZADO, EXCLUSIVE CHAPISCO	0,8100000	m²		47,8400
Composição	ED-51093	SETOP	APILOAMENTO MANUAL EM FUNDO DE VALA COM SOQUETE, EXCLUSIVE ESCAVAÇÃO	0,3600000	m²		20,8400
Composição	ED-48324	SETOP	TRANSPORTE, LANÇAMENTO E ADENSAMENTO DE CONCRETO EM RADIER, PISO OU ELEMENTO PRÉ MOLDADO, INCLUSIVE ACABAMENTO	0,0452000	m³		95,5600
Composição	ED-48314	SETOP	CONCRETO NÃO ESTRUTURAL, PREPARADO EM OBRA COM BETONEIRA, CONTROLE "B", COM FCK 13,5MPA, BRITA Nº (1 E 2), CONSISTÊNCIA PARA VIBRAÇÃO (FABRICAÇÃO)	0,0452000	m³		540,2500
Composição	ED-51107	SETOP	ESCAVAÇÃO MANUAL DE VALA COM PROFUNDIDADE MENOR OU IGUAL A 1,50M, INCLUSIVE DESCARGA LATERAL	0,2700000	m³		61,8000
Composição	ED-51120	SETOP	REATERRO MANUAL DE VALA, INCLUSIVE ESPALHAMENTO E COMPACTAÇÃO MANUAL COM SOQUETE	0,0825000	m³		61,8000
Composição	ED-48227	SETOP	ALVENARIA DE VEDAÇÃO COM TUILO MACIÇO REQUEIMADO, ESP. 10CM, PARA REVESTIMENTO, INCLUSIVE ARGAMASSA PARA ASSENTAMENTO	0,9600000	m²		109,3000
Composição	ED-51125	SETOP	TRANSPORTE DE MATERIAL DEMOLIDO EM CAÇAMBA, EXCLUSIVE CARGA MANUAL OU MECÂNICA	0,2437500	m³		66,0000
Composição	ED-51133	SETOP	TRANSPORTE DE MATERIAL DE QUALQUER NATUREZA COM CARRINHO DE MÃO, COM DISTÂNCIAS MENORES OU IGUAIS A 50M, INCLUSIVE CARGA/DESCARGA	0,2437500	m³		21,4300
Composição	ED-49810	SETOP	FÔRMA E DESFORMA PARA VIGA CINTA/BLOCO COM TÁBUA E SARRAFO, REAPROVEITAMENTO (3X) (FUNDAÇÃO)	0,0960000	m²		54,4800
Composição	ED-48298	SETOP	CORTE, DOBRA E MONTAGEM DE AÇO CA 50/60, INCLUSIVE ESPAÇADOR	0,4930000	Kg		11,1900

(G)Total: 233,7618

MO sem LS =>	0,00	LS =>	75,25	MO com LS =>	75,25
Valor do BDI =>	67,36			Valor com BDI =>	301,12

12.1.6.13	Código	Banco	Descrição	Tipo	Und	Quant.	Valor Unit	Total
Composição	2794	ORSE	Caixa de passagem em alvenaria de tijolos maciços esp. = 0,12m, dim. int. = 0,40 x 0,40 x 0,60m, inclusive tampa	Caixas de Passagem em alvenaria de tijolos maciços	un	1,0000000	266,15	266,15
Item	Código	Banco	Descrição	Tipo	Und	Quant.	Valor Unit	Total
Composição	85	ORSE	Forma plana para fundações, em compensado resinado 12mm, 03 usos	Formas para Fundações	m²	0,4440000	89,48	39,72
Composição	155	ORSE	Alvenaria tijolo cerâmico maciço (5x9x19), esp = 0,09m (singela), com argamassa traço 15 - 1:2:8 (cimento / cal / areia) c/ junta de 2,0cm - R1	Alvenarias de Vedação	m²	1,2000000	104,51	125,41
Composição	141	ORSE	Aço CA - 60 Ø 4,2 a 9,5mm, inclusive corte, dobragem, montagem e colocação de ferragens nas formas, para superestruturas e fundações - R1	Armaduras Convencionais	kg	1,2940000	10,44	13,50
Composição	2497	ORSE	Escavação manual de vala ou cava em material de 1ª categoria, profundidade até 1,50m	Escavação Manual em Área Urbana	m³	0,2520000	52,30	13,17
Composição	1908	ORSE	Reboco ou emboço externo, de parede, com argamassa traço 15 - 1:2:8 (cimento / cal / areia), espessura 2,0 cm	Argamassas	m²	0,9600000	34,76	33,36
Composição	126	ORSE	Concreto simples fabricado na obra, fck=15 mpa, lançado e adensado	Concreto Simples	m³	0,0576000	595,91	34,32
Composição	3310	ORSE	Chapisco em parede com argamassa traço 11 - 1:3 (cimento / areia) - Revisado 08/2015	Conversão InfoWOrca	m²	0,9600000	6,57	6,30

Detalhamento de Cálculo ORSE

Item	Código	Banco	Descrição	Tipo	Und	Quant.	Valor Unit	Total
Insumo	10579	ORSE	Chave de fenda chata 30 cm	Material	un	0,0001285	26,89	0,00
Insumo	10599	ORSE	Protetor solar fps 30 com 120ml	Material	un	0,0129253	18,00	0,23
Insumo	10492	ORSE	Cesta Básica	Material	un	0,0323132	175,00	5,65