

SETOR DE PLANEJAMENTO

ESTUDO TÉCNICO PRELIMINAR

1. INTRODUÇÃO

Este ETP visa evidenciar o problema a ser resolvido e a sua melhor solução, de modo a permitir a avaliação da viabilidade técnica e econômica da contratação.

2. DESCRIÇÃO DA NECESSIDADE DA CONTRATAÇÃO

A presente contratação justifica-se diante da expressiva carência habitacional que afeta significativa parcela da população do Município de Coelho Neto/MA. A decisão de implementar a construção de 50 unidades habitacionais de interesse social representa um compromisso estratégico da Administração Pública com a justiça social, a dignidade humana e o desenvolvimento socioeconômico local.

Nesse contexto, a seleção de empresa idônea e tecnicamente capacitada para a execução do empreendimento transcende a mera prestação de serviços de engenharia civil, constituindo-se em medida essencial para assegurar qualidade construtiva, eficiência operacional e aderência às normas técnicas aplicáveis. Mais do que estruturas físicas, tais moradias devem ser compreendidas como instrumentos de transformação social, capazes de promover estabilidade familiar, inclusão cidadã e integração comunitária.

Ressalte-se que a escolha de construtora sólida e comprometida com princípios éticos e responsabilidade social garante que cada unidade habitacional represente não apenas a materialização de um direito fundamental, o direito à moradia digna, mas também um marco de desenvolvimento urbano sustentável para Coelho Neto.

Ademais, os benefícios decorrentes da iniciativa extrapolam o campo habitacional, repercutindo positivamente na economia local por meio da geração de empregos diretos e indiretos, da movimentação do setor produtivo e do fortalecimento do comércio e dos serviços. Trata-se, portanto, de medida que associa política habitacional a dinamismo econômico, consolidando-se como vetor de desenvolvimento regional.

Diante do exposto, a contratação de empresa especializada para a construção das 50 unidades habitacionais revela-se imprescindível para garantir a qualidade técnica da obra, a observância das normas urbanísticas e de engenharia, bem como para cumprir o compromisso da Administração Municipal em assegurar habitação digna e fomentar o desenvolvimento social e econômico de Coelho Neto/MA.

3. PREVISÃO NO PLANO ANUAL DE CONTRATAÇÕES

A presente contratação não está contemplada no Plano Anual de Contratações – PAC 2025. Contudo, ressalta-se que a Administração Municipal adotará as medidas necessárias para incluir a presente demanda no referido planejamento até o momento da publicação do Edital, em observância às diretrizes legais e à necessidade de compatibilização com a previsão

SETOR DE PLANEJAMENTO

orçamentária já existente, conforme memorando emitido pelo Departamento de Contabilidade em anexo.

4. REQUISITOS PARA A CONTRATAÇÃO

Para participação no presente certame, deverão ser observados, além da regularidade fiscal e trabalhista, os requisitos de qualificação econômico-financeira e técnico-profissional, conforme segue:

1. Compatibilidade do objeto social

- Comprovação de que o ramo de atividade da licitante é compatível com o objeto da contratação.

2. Registro em conselho profissional

- Prova de registro no Conselho Regional de Engenharia e Agronomia – CREA, com apresentação de visto do CREA/MA, ou do respectivo órgão de classe caso a licitante esteja sediada em outra unidade da federação, devendo constar o responsável técnico vinculado.

3. Aptidão técnica

- Comprovação de aptidão para execução de serviços de complexidade tecnológica e operacional equivalente ou superior ao objeto desta licitação, mediante apresentação de atestados ou certidões emitidas por pessoas jurídicas de direito público ou privado, ou regularmente emitidos pelo conselho profissional competente.

4. Responsabilidade técnica

- Apresentação de **declaração de responsabilidade técnica**, indicando o responsável técnico pela execução da obra até o recebimento definitivo.
- A declaração deverá ser acompanhada do respectivo **Certificado de Acervo Técnico Profissional – CAT**, emitido pelo CREA ou órgão de classe equivalente, referente à execução de, no mínimo, uma obra de complexidade tecnológica e operacional equivalente ou superior à de construção de edificações em alvenaria.

5. Vínculo profissional

- Comprovação de vínculo do responsável técnico com a empresa, por meio de registro em carteira, ficha de registro ou contrato de prestação de serviços.
- No caso de dirigente ou sócio, poderá ser apresentada cópia da ata de investidura ou contrato social.

SETOR DE PLANEJAMENTO

- O profissional indicado deverá acompanhar a execução da obra, sendo admitida sua substituição apenas por profissional de experiência equivalente ou superior, mediante aprovação da Administração.

5. ESTIMATIVAS DAS QUANTIDADES PARA A CONTRATAÇÃO (OBJETO COM QUANTITATIVOS)

A estimativa das quantidades da contratação são as a seguir relacionadas, sendo que os quantitativos foram estimados com base no memorial descritivo.

ITEM	DESCRIÇÃO DO OBJETO	UND	QTD
1	Construção de 50 (cinquenta) unidades habitacionais no município de Coelho Neto/MA.	UN	1,00

6. METODOLOGIA DE PESQUISA E PARÂMETROS DE REFERÊNCIA

O levantamento de mercado foi conduzido pelo responsável técnico do Departamento de Engenharia, em conformidade com o art. 23 da Lei nº 14.133/2021. Para os itens de construção civil, foram adotados custos unitários menores ou iguais aos referenciais do SINAPI, em linha com o Decreto Federal nº 7.983/2013, que estabelece regras para elaboração de orçamentos de referência em obras e serviços de engenharia.

6.1. Alternativas de procedimento de contratação avaliadas

(a) Concorrência Pública

Enquadramento: Modalidade aplicável à contratação de **obras e serviços de engenharia**, tanto comuns quanto especiais.

Vantagens: Ampla competitividade; matriz de riscos e condições técnicas robustas; possibilidade de critérios de julgamento como **menor preço** (recomendado para o caso), técnica e preço, entre outros; maior segurança jurídica frente à natureza do objeto (obra).

Observação normativa: A **Concorrência** é a modalidade vocacionada para obras, ao passo que o **Pregão** se destina a objetos comuns (inclusive serviços comuns de engenharia), não abrangendo **obras**.

(b) Pregão Eletrônico

Enquadramento: Indicada para **bens e serviços comuns** (inclusive **serviços comuns de engenharia**).

Limitação essencial: Não se aplica à contratação de obra de engenharia (construção de 50 unidades habitacionais), entendimento consolidado pelo TCU; o uso de pregão para obra é irregular.

Risco: Elevado risco de questionamentos e nulidade do certame se utilizada para obras.

SETOR DE PLANEJAMENTO

(c) Dispensa de licitação

Hipóteses por valor: Em 2025, atualizadas pelo **Decreto nº 12.343/2024**, a dispensa por valor alcança até **R\$ 125.451,15** para **obras e serviços de engenharia** e até **R\$ 62.725,59** para **compras e outros serviços**. Dadas as dimensões e o custo estimado da construção de 50 moradias, **não se vislumbra** enquadramento por valor. Outras hipóteses de dispensa do art. 75 da Lei nº 14.133/2021 (emergência, exclusividade etc.) **não se aplicam** ao caso concreto.

6.2. Recomendação técnica

À luz do objeto (obra de engenharia – construção de 50 unidades habitacionais), da estimativa orçamentária amparada em SINAPI e da necessidade de ampla competição e segurança jurídica, recomenda-se a modalidade **CONCORRÊNCIA PÚBLICA**, com critério de julgamento **“MENOR PREÇO”**. Tal escolha maximiza a competição, mitiga riscos de sobrepreço e se alinha ao entendimento consolidado dos órgãos de controle sobre a inadequação do Pregão para obras.

7. ESTIMATIVA DO VALOR DA CONTRATAÇÃO

A estimativa do valor da contratação, acompanhada dos preços unitários referenciais, das memórias de cálculo e dos documentos que lhe dão suporte, constam da planilha orçamentária anexo.

Estima-se o valor da contratação em **R\$ 6.499.986,62** (seis milhões e quatrocentos e noventa e nove mil e novecentos e oitenta e seis reais e sessenta e dois centavos).

8. DESCRIÇÃO DA SOLUÇÃO COMO UM TODO

A solução proposta consiste na **contratação de empresa especializada em obras de engenharia civil** para a execução integral da construção de **50 (cinquenta) unidades habitacionais de interesse social** no Município de Coelho Neto/MA, contemplando todas as etapas necessárias ao pleno atendimento da demanda pública identificada.

As unidades habitacionais serão edificadas conforme **projeto básico previamente elaborado pela Administração**, em consonância com as normas técnicas da Associação Brasileira de Normas Técnicas – ABNT, com o Código de Obras Municipal e com as diretrizes de sustentabilidade e acessibilidade aplicáveis. O escopo abrange:

- **Execução das fundações, estruturas, alvenarias, coberturas, instalações elétricas, hidrossanitárias e acabamentos**, de acordo com os padrões definidos no projeto;
- **Implantação de infraestrutura de apoio**, incluindo calçadas, drenagem superficial, redes de abastecimento de água e esgotamento sanitário, quando necessário;
- **Adoção de boas práticas ambientais**, mediante gestão adequada de resíduos da construção civil e mitigação de impactos ambientais durante a execução da obra;

SETOR DE PLANEJAMENTO

- **Entrega das unidades habitacionais prontas para uso**, em condições de habitabilidade, salubridade e segurança, conforme parâmetros de política habitacional de interesse social.

A execução dar-se-á sob o **regime de empreitada por preço GLOBAL**, preferencialmente, por se tratar de obra com projeto básico consolidado e quantitativos definidos, o que confere maior previsibilidade orçamentária e mitigação de riscos de aditivos.

Do ponto de vista econômico-financeiro, os custos estimados foram aferidos com base nos **valores referenciais do SINAPI**, atendendo ao disposto no Decreto Federal nº 7.983/2013, o que assegura conformidade legal e compatibilidade com os preços praticados no mercado da construção civil.

A solução atende ao interesse público ao proporcionar **redução do déficit habitacional**, promoção da **inclusão social** e **dinamização da economia local**, mediante geração de empregos diretos e indiretos durante a execução contratual. Além disso, cria condições para o fortalecimento da coesão comunitária e para a efetivação do direito fundamental à moradia digna, nos termos do art. 6º da Constituição Federal.

Portanto, a solução como um todo consiste em entregar à população de Coelho Neto/MA um **empreendimento habitacional completo, tecnicamente qualificado, economicamente viável e socialmente relevante**, alinhado às diretrizes da Lei nº 14.133/2021 e às boas práticas de planejamento e execução de obras públicas.

9. JUSTIFICATIVAS PARA O PARCELAMENTO OU NÃO DA CONTRATAÇÃO

A análise técnica do objeto — **construção de 50 unidades habitacionais de interesse social** em Coelho Neto/MA — demonstra que a contratação deverá ocorrer de forma **única**, sob o regime de **empreitada por preço global**.

O parcelamento por disciplinas, fases ou lotes geográficos **não se mostra viável**, pois elevaria os custos indiretos, aumentaria riscos de incompatibilidades técnicas, fragmentaria garantias e comprometeria a padronização e o controle de qualidade.

A contratação integral, por outro lado, assegura **economia de escala, padronização construtiva, planejamento unificado e responsabilidade centralizada**, além de simplificar a fiscalização e mitigar riscos de atrasos e litígios.

Conclusão: a **não adoção do parcelamento** encontra-se devidamente justificada, sendo mais vantajosa técnica e economicamente para a Administração Pública.

10. DEMONSTRATIVO DOS RESULTADOS PRETENDIDOS

A presente contratação visa alcançar resultados de ordem **social, econômica e administrativa**, de modo a atender integralmente ao interesse público. São resultados pretendidos:

SETOR DE PLANEJAMENTO

1. **Redução do déficit habitacional** no Município de Coelho Neto/MA, por meio da entrega de **50 unidades habitacionais de interesse social** em conformidade com as normas técnicas de engenharia, acessibilidade e sustentabilidade;
2. **Promoção da dignidade e inclusão social**, garantindo às famílias beneficiadas acesso a moradias adequadas, salubres e seguras, em consonância com o art. 6º da Constituição Federal;
3. **Dinamização da economia local**, com geração de empregos diretos e indiretos durante a execução da obra, movimentando a cadeia produtiva da construção civil e fortalecendo o comércio e os serviços do município;
4. **Padronização construtiva e qualidade técnica**, assegurando que todas as unidades sigam um mesmo padrão de projeto, execução e acabamentos, resultando em maior eficiência e durabilidade do empreendimento;
5. **Gestão contratual simplificada**, mediante a centralização das responsabilidades em um único contratado, garantindo melhor acompanhamento, fiscalização e cumprimento do cronograma físico-financeiro;
6. **Impacto comunitário positivo**, fortalecendo a coesão social e contribuindo para o desenvolvimento urbano ordenado e sustentável de Coelho Neto/MA.

11. PROVIDÊNCIAS A SEREM ADOTADAS PELA ADMINISTRAÇÃO PARA FISCALIZAÇÃO E GESTÃO CONTRATUAL

Para garantir a adequada execução contratual e o pleno atendimento ao interesse público, a Administração designará formalmente gestor e fiscais do contrato, responsáveis pelo acompanhamento contínuo da obra, nos termos do art. 117 da Lei nº 14.133/2021. O Departamento de Engenharia atuará no monitoramento técnico, verificando a conformidade das etapas executadas com o projeto básico e o cronograma físico-financeiro, além de analisar medições, materiais utilizados e qualidade dos serviços prestados. Serão elaborados relatórios periódicos, com registros documentais e fotográficos, assegurando transparência e rastreabilidade.

O controle administrativo contemplará a conferência de notas fiscais, ARTs, comprovantes de encargos sociais e demais documentos exigidos, resguardando a legalidade e regularidade da contratação. Todas as ocorrências relevantes serão registradas em livro de obra ou sistema equivalente, possibilitando a adoção de medidas corretivas imediatas em caso de descumprimento contratual, incluindo a aplicação de penalidades quando cabível. Ademais, haverá integração com os órgãos de controle interno e externo, mediante disponibilização das informações necessárias, reforçando a governança e a conformidade legal na execução do objeto.

12. CONTRATAÇÕES CORRELATAS E/OU INTERDEPENDENTES

SETOR DE PLANEJAMENTO

No caso específico da construção das 50 unidades habitacionais de interesse social no Município de Coelho Neto/MA, não se vislumbram contratações correlatas ou interdependentes necessárias para a plena execução e entrega do objeto. O projeto básico contempla de forma integral todas as etapas indispensáveis à conclusão da obra, incluindo infraestrutura interna mínima, instalações elétricas e hidrossanitárias, fundações, estrutura, cobertura e acabamentos, de modo que a entrega das unidades ocorrerá em condições de plena habitabilidade.

Assim, a execução contratual será autônoma e independente, não havendo necessidade de ajustes complementares por meio de outros contratos para assegurar a funcionalidade do empreendimento. Essa característica reforça a economicidade e a eficiência administrativa, além de simplificar a governança do processo, concentrando em um único contrato todas as responsabilidades técnicas e operacionais relacionadas à obra.

13. DESCRIÇÃO DE POSSÍVEIS IMPACTOS AMBIENTAIS E RESPECTIVAS MEDIDAS MITIGADORAS

A execução da obra poderá gerar impactos ambientais típicos da construção civil, tais como produção de resíduos sólidos (entulho, sobras de materiais e embalagens), emissão de poeira e ruídos, consumo de água e energia, além de movimentação de solo. Tais efeitos, entretanto, são de caráter temporário e controlável, podendo ser mitigados por meio da adoção de boas práticas de engenharia.

Entre as medidas mitigadoras previstas destacam-se: gestão e destinação adequada dos resíduos da construção civil, em conformidade com a Resolução CONAMA nº 307/2002; uso de equipamentos de proteção individual e coletiva para reduzir impactos de ruído e poeira sobre trabalhadores e comunidade; controle da umidade do solo e vias de acesso para evitar dispersão de partículas; planejamento do canteiro de obras visando reduzir o consumo de recursos naturais; e adoção de procedimentos de segurança para transporte, armazenamento e utilização de insumos.

Dessa forma, os potenciais impactos ambientais não comprometem a viabilidade do empreendimento, desde que observadas as medidas preventivas e corretivas indicadas, assegurando-se a execução da obra em conformidade com as normas ambientais aplicáveis e em respeito ao princípio da sustentabilidade.

14. POSICIONAMENTO CONCLUSIVO SOBRE A ADEQUAÇÃO DA CONTRATAÇÃO PARA O ATENDIMENTO DA NECESSIDADE A QUE SE DESTINA

A contratação em questão mostra-se **plenamente adequada** para o atendimento da necessidade pública identificada, qual seja, a redução do déficit habitacional no Município de Coelho Neto/MA, por meio da construção de 50 unidades habitacionais de interesse social. O objeto foi definido de forma clara e completa, respaldado em projeto básico consistente, com

SETOR DE PLANEJAMENTO

quantitativos certos e orçamento elaborado com base nos referenciais do SINAPI, garantindo economicidade e conformidade legal.

Assim, conclui-se que a contratação é **tecnicamente viável, economicamente vantajosa e juridicamente adequada**, atendendo integralmente ao interesse público e aos princípios que regem a administração pública, notadamente a legalidade, a eficiência, a economicidade e a promoção do bem-estar social.

Coelho Neto/MA, 18 de setembro de 2025.

WELBSTERLANE CARDOSO LIMA

Portaria nº 017/2025 – SEMGO



SETOR DE PLANEJAMENTO

Anexos

1. Projeto executivo





MINISTERIO DAS CIDADES

TRANSFEREGOV

Nº / ANO DA PROPOSTA:

033432/2024

NÚMERO DA PROPOSTA NOVO PAC - SELEÇÃO:

56000003350/2024

OBJETO:

CONSTRUÇÃO DE UNIDADES HABITACIONAIS NO MUNICÍPIO DE COELHO NETO/MA.

CARACTERIZAÇÃO DOS INTERESSES RECÍPROCOS:

Coelho Neto é um município brasileiro do estado do Maranhão, Região Nordeste do país. Localiza-se na microrregião de Coelho Neto, mesorregião do Leste Maranhense. Sua população, de acordo com estimativas do IBGE (2022), é de 41.658 habitantes. O município possui um baixo IDH, a grande maioria de sua população é baixa renda, o que contribui para uma qualidade de vida inferior.

RELAÇÃO ENTRE A PROPOSTA E OS OBJETIVOS E DIRETRIZES DO PROGRAMA:

A presente proposta visa o atendimento à população de baixa renda que não tenha condições de acesso ao financiamento habitacional com a construção de unidades habitacionais, em atendimento ao Programa Minha Casa, Minha Vida - MCMV FNHIS Sub 50.

PÚBLICO ALVO:

Famílias da zona urbana no município de Coelho Neto/MA, cuja renda mensal é igual ou inferior a 1 (um) salário mínimo.

PROBLEMA A SER RESOLVIDO:

Falta de residências adequadas para as famílias vulneráveis (de baixa renda), necessitadas de moradia digna com infraestrutura básica, com água e energia.

RESULTADOS ESPERADOS:

Melhorias das condições de vida dos beneficiários; combate à pobreza; redução das áreas de risco; fortalecimento da inclusão social e controle do desenvolvimento urbano. Construção de unidades habitacionais.

1 - DADOS DO CONCEDENTE

CONCEDENTE: 56000	NOME DO ÓRGÃO/ÓRGÃO SUBORDINADO OU UG: MINISTERIO DAS CIDADES		
CPF DO RESPONSÁVEL: 625.624.102-97	NOME DO RESPONSÁVEL: JADER FONTENELLE BARBALHO FILHO		
ENDEREÇO DO RESPONSÁVEL:		CEP DO RESPONSÁVEL:	

2 - DADOS DO PROPONENTE

PROponente: 05.281.738/0001-98					
RAZÃO SOCIAL DO PROPONENTE: MUNICIPIO DE COELHO NETO					
ENDEREÇO JURÍDICO DO PROPONENTE: PRACA GETULIO VARGAS, S N					
CIDADE: COELHO NETO	UF: MA	CÓDIGO MUNICÍPIO: 0765	CEP: 65620000	E.A.: Administração Pública Municipal	DDD/TELEFONE: 98991013833
BANCO: 104 - CAIXA ECONOMICA		AGÊNCIA: 4932-8		CONTA CORRENTE: 0066470030	
CPF DO RESPONSÁVEL: 012.518.623-14	NOME DO RESPONSÁVEL: BRUNO JOSE ALMEIDA E SILVA				
ENDEREÇO DO RESPONSÁVEL: RUA PROFESSORA DINA SOARES, 3939, CS 33 - MORROS				CEP DO RESPONSÁVEL: 64062150	

4 - DADOS DO EXECUTOR/VALORES

VALOR GLOBAL:	R\$ 6.500.000,00	
VALOR DA CONTRAPARTIDA:	R\$ 0,00	
VALOR DOS REPASSES:	Ano	Valor
	2024	R\$ 1.300.000,00
	2025	R\$ 5.200.000,00
VALOR DA CONTRAPARTIDA FINANCEIRA:	R\$ 0,00	
VALOR DA CONTRAPARTIDA EM BENS E SERVIÇOS:	R\$ 0,00	
VALOR DE RENDIMENTOS DE APLICAÇÃO:	R\$ 0,00	
INÍCIO DE VIGÊNCIA:	17/12/2024	
FIM DE VIGÊNCIA:	17/09/2028	
VIGÊNCIA DO INSTRUMENTO:	2028	

5 - CADASTRO DE OBRA

IDENTIFICADOR DA OBRA:

47872.21-09

NOME DO PROJETO:

CONSTRUÇÃO DE UNIDADES HABITACIONAIS NO MUNICÍPIO DE COELHO NETO/MA

NATUREZA DA INTERVENÇÃO:

Obra

ESPÉCIE DA INTERVENÇÃO:

Construção

EIXO:

Social

TIPO:

Infraestrutura Urbana e Mobilidade

SUBTIPO:

Habitação de Interesse Social

Geometrias

Latitude: -4.25821	Longitude: -43.01978
---------------------------	-----------------------------

ESTE PROJETO DE INVESTIMENTO TEM ESTUDO DE VIABILIDADE? Não

POSSUI PLANO NACIONAL DE POLÍTICA? Não

HÁ PLANO DE POLÍTICA VINCULADO: Não

QUANTIDADE DE EMPREGOS GERADOS:

POPULAÇÃO BENEFICIADA:

DESCRIÇÃO DA POPULAÇÃO BENEFICIADA:

A OBRA FOI MODELADA EM BIM? Não

6 - PLANO DE TRABALHO

Meta nº: 1

Especificação: CONSTRUÇÃO DE 50 (CINQUENTA) UNIDADES HABITACIONAIS NO MUNICÍPIO DE COELHO NETO/MA.			
Unidade de Medida: UN	Quantidade: 50.0	Valor:	R\$ 6.500.000,00
Início Previsto: 27/01/2025	Término Previsto: 27/01/2028	Valor Global:	R\$ 6.500.000,00
UF: MA	Município: 0765 - COELHO NETO	CEP:	65620-000
Endereço: Pça. Getúlio Vargas, S/N - CENTRO			
Etapa/Fase nº: 1			
Especificação: CONSTRUÇÃO DE 50 (CINQUENTA) UNIDADES HABITACIONAIS NO MUNICÍPIO DE COELHO NETO/MA.			
Quantidade: 50.0 UN	Valor: R\$ 6.500.000,00	Início Previsto: 27/01/2025	Término Previsto: 27/01/2028

**7 - CRONOGRAMA DE DESEMBOLSO
MINISTERIO DAS CIDADES**

MÊS DESEMBOLSO: Maio		ANO: 2025
META Nº: 1	VALOR DA META: R\$ 2.600.000,00	
DESCRIÇÃO: CONSTRUÇÃO DE 50 (CINQUENTA) UNIDADES HABITACIONAIS NO MUNICÍPIO DE COELHO NETO/MA.		
VALOR DO REPASSE:	R\$ 2.600.000,00	PARCELA Nº: 1
MÊS DESEMBOLSO: Agosto		ANO: 2025
META Nº: 1	VALOR DA META: R\$ 2.600.000,00	
DESCRIÇÃO: CONSTRUÇÃO DE 50 (CINQUENTA) UNIDADES HABITACIONAIS NO MUNICÍPIO DE COELHO NETO/MA.		
VALOR DO REPASSE:	R\$ 2.600.000,00	PARCELA Nº: 2
MÊS DESEMBOLSO: Novembro		ANO: 2025
META Nº: 1	VALOR DA META: R\$ 1.300.000,00	
DESCRIÇÃO: CONSTRUÇÃO DE 50 (CINQUENTA) UNIDADES HABITACIONAIS NO MUNICÍPIO DE COELHO NETO/MA.		
VALOR DO REPASSE:	R\$ 1.300.000,00	PARCELA Nº: 3

**8 - CRONOGRAMA DE DESEMBOLSO
MUNICIPIO DE COELHO NETO**

9 - PLANO DE APLICAÇÃO DETALHADO

DESCRIÇÃO DO BEM/SERVIÇO: Meta Social - Meta Obra - CONSTRUÇÃO DE UNIDADES HABITACIONAIS NO MUNICÍPIO DE COELHO NETO/MA				
NATUREZA DA AQUISIÇÃO: Recursos do Instrumento			NATUREZA DA DESPESA: 339036	
ENDEREÇO DE LOCALIZAÇÃO: Pça. Getúlio Vargas, S/N - CENTRO				
CEP: 65620-000	UF: MA	MUNICÍPIO: 0765 - COELHO NETO		
UNIDADE: UN	QUANTIDADE: 1,00	V. UNITÁRIO: R\$ 162.500,00	V.TOTAL: R\$ 162.500,00	
OBSERVAÇÃO:				
DESCRIÇÃO DO BEM/SERVIÇO: Meta Obra - CONSTRUÇÃO DE UNIDADES HABITACIONAIS NO MUNICÍPIO DE COELHO NETO/MA				
NATUREZA DA AQUISIÇÃO: Recursos do Instrumento			NATUREZA DA DESPESA: 449051	
ENDEREÇO DE LOCALIZAÇÃO: Pça. Getúlio Vargas, S/N - CENTRO				
CEP: 65620-000	UF: MA	MUNICÍPIO: 0765 - COELHO NETO		
UNIDADE: UN	QUANTIDADE: 50,00	V. UNITÁRIO: R\$ 126.750,00	V.TOTAL: R\$ 6.337.500,00	
OBSERVAÇÃO:				

10 - PLANO DE APLICAÇÃO CONSOLIDADO

NATUREZA DA DESPESA				
Código	Total	Recursos	Contrapartida Bens e Serviços	Rendimento de Aplicação
449051	R\$ 6.337.500,00	R\$ 6.337.500,00	R\$ 0,00	R\$ 0,00
339036	R\$ 162.500,00	R\$ 162.500,00	R\$ 0,00	R\$ 0,00
TOTAL GERAL:	R\$ 6.500.000,00			

11 - DECLARAÇÃO

Na qualidade de representante legal do proponente, declaro, para fins de prova junto ao _____ para efeitos e sob as penas da Lei, que inexistem quaisquer débitos em mora ou situação de inadimplência com o Tesouro Nacional ou qualquer órgão ou entidade da Administração Pública Federal, que impeça a transferência de recursos oriundos das dotações consignadas nos orçamentos da União, na forma deste plano de trabalho.

Pede Deferimento,

Local e Data

Proponente

12 - APROVAÇÃO PELO CONCEDENTE DO PLANO DE TRABALHO

Aprovado

Local e Data

Concedente
(Representante legal do Órgão ou Entidade)

13 - ANEXOS

Comprovantes de Capacidade Técnica e Gerencial

Nome do Arquivo:

Declaração de Capacidade Técnica e Gerencial.pdf

Documentos Digitalizados do Instrumento

Nome do Arquivo:

970295 PM Coelho Neto - TA Altera Clausula Suspensiva.pdf

TA 970295 Coelho Neto PUBL DOU.pdf

AR 970295 COELHO NETO.pdf

Oficio ao Legislativo Coelho Neto 970295.zip

CE Cláusula Suspensiva Coelho Neto.pdf

DOU-23122024.pdf

Relatorio - PM Coelho Neto - 1098933-11 - Termo de Compromisso Novo PAC ass.pdf

PM Coelho Neto - 1098933-11 - Termo de Compromisso Novo PAC ass.pdf

MEMORIAL DESCRITIVO

FNHIS SUB 50

PROPRIETÁRIO: COELHO NETO/MA

ENDEREÇO DA OBRA: AV. COELHO NETO; BAIRRO SARNEY

TIPO DE PROJETO: Habitação unifamiliar (50 unidades) ÁREA TOTAL A CONSTRUIR: 53,87 m² por unidade ÁREA ÚTIL A CONSTRUIR: 47,46 m² por unidade

GENERALIDADES:

Este memorial descritivo tem por objetivo descrever de forma sucinta os materiais e a forma que será realizada a obra de edificações residenciais do programa FNHIS Sub 50, com área total de 53,87 m² por unidade.

SERVIÇOS PRELIMINARES:

O lote onde será edificada a unidade habitacional deverá ser limpo e nivelado antes do início dos serviços de locação, atendendo os níveis de piso determinados em projeto. A seguir a obra será locada conforme determinado nas plantas.

FUNDAÇÕES:

A fundação a ser executada será superficial do tipo sapatas isoladas. Será executada uma viga de baldrame com concreto de resistência característica de 20 MPa, aço do tipo CA-50 e dimensões de 12 x 30 cm, a qual será impermeabilizada com hidroasfalto em todas as faces.

SUPERESTRUTURA:

A superestrutura será de concreto armado, sendo os pilares de dimensões 14 x 26 cm e as vigas do nível 2,85 com dimensões 12 x 25 cm. Todo concreto da superestrutura será de 20 Mpa. Deverão ser previstos pilaretes de amarração da alvenaria destinada aos oitões da casa. A laje do teto do banheiro será rebaixada conforme cota do projeto e será do tipo vigotas pré-moldadas h = 12cm, com pé direito mínimo de 2,40 m nesta área.

ALVENARIA:

As paredes da edificação serão de alvenaria de bloco cerâmico ou de concreto não estrutural, dimensões 9 x 19 x 19 cm, posicionados com argamassa de assentamento com preparo em betoneira. Antes de serem utilizados, os tijolos serão umedecidos, evitando que estes absorvam a água da argamassa de assentamento. As fiadas serão alinhadas e apuradas, podendo as juntas apresentarem espessura máxima de 1,5 cm. Nos vãos das portas e janelas serão executadas vergas transpassando a alvenaria em no mínimo 20 cm para cada lado. As contravergas serão executadas em todas as janelas.

PISO:

Em todos os cômodos será executado o assentamento do piso com revestimento cerâmico.

FORRO:

O forro da edificação será em PVC.

COBERTURA:

A cobertura será com estrutura de madeira tratada com pintura imunizante compostas por ripas, caibros e terças com 2 águas e telha cerâmica capa-canal com inclinação de 30%. Deverá ser realizada a amarração de 3 fiadas de telhas dos beirais.

REVESTIMENTO:

As paredes internas e externas da edificação receberão revestimento de chapisco, emboço e reboco. As paredes dos banheiros receberão revestimento cerâmico do piso ao forro na área do box de chuveiro. As demais paredes do banheiro, assim como a da cozinha e lavanderia receberão revestimento cerâmico com 1,5 de altura. Nas áreas com revestimento cerâmico, será executada argamassa traço 1:2:8, com preparo mecânico, aplicado manualmente. As paredes externas, sobre chapisco, serão feitas com massa única em argamassa com traço 1:2:8, acrescida de faixa impermeável de 60 cm de altura.

ESQUADRIAS:

As portas externas, de acesso à sala e cozinha, serão metálicas. As portas internas da edificação serão de madeira. Todas as portas deverão respeitar as dimensões do projeto. As janelas deverão ser metálicas, de preferência com veneziana nos dormitórios nas regiões em que predominam esta solução. Os vidros utilizados nas janelas serão transparentes e lisos, com espessura de no mínimo 4 mm.

PINTURA:

As paredes internas e externas serão previamente lixadas, após será aplicado selador acrílico, em seguida pintadas com tinta acrílica. Serão aplicadas tantas demãos de tinta quantas forem necessárias para um perfeito cobrimento e acabamento adequado.

INSTALAÇÕES HIDROSSANITÁRIAS:

Para atender a demanda de consumo de água fria conforme cálculo, será instalado um reservatório de fibra de vidro com capacidade de 500L para cada unidade. As tubulações de esgoto seguirão o sistema proposto pelo projeto de instalações hidráulicas. Haverá um conjunto de tratamento de esgoto para cada unidade.

INSTALAÇÕES ELÉTRICAS:

As instalações elétricas obedecerão às normas da ABNT e a concessionária de energia. Os quadros de distribuição internos possuirão circuitos separados, sendo estes divididos entre iluminação, tomadas, tomadas especiais e chuveiro.



SERVIÇOS FINAIS:

Após a conclusão dos serviços, a obra será limpa, os entulhos totalmente removidos, em perfeitas condições para receber o Habite-se.

Documento assinado digitalmente
gov.br THIAGO AECIO ROSARIO LOBO
Data: 26/08/2025 17:58:55-0300
Verifique em <https://validar.iti.gov.br>

Thiago Aécio Rosário Lobo
Engenheiro Civil
CREA/MA 11292

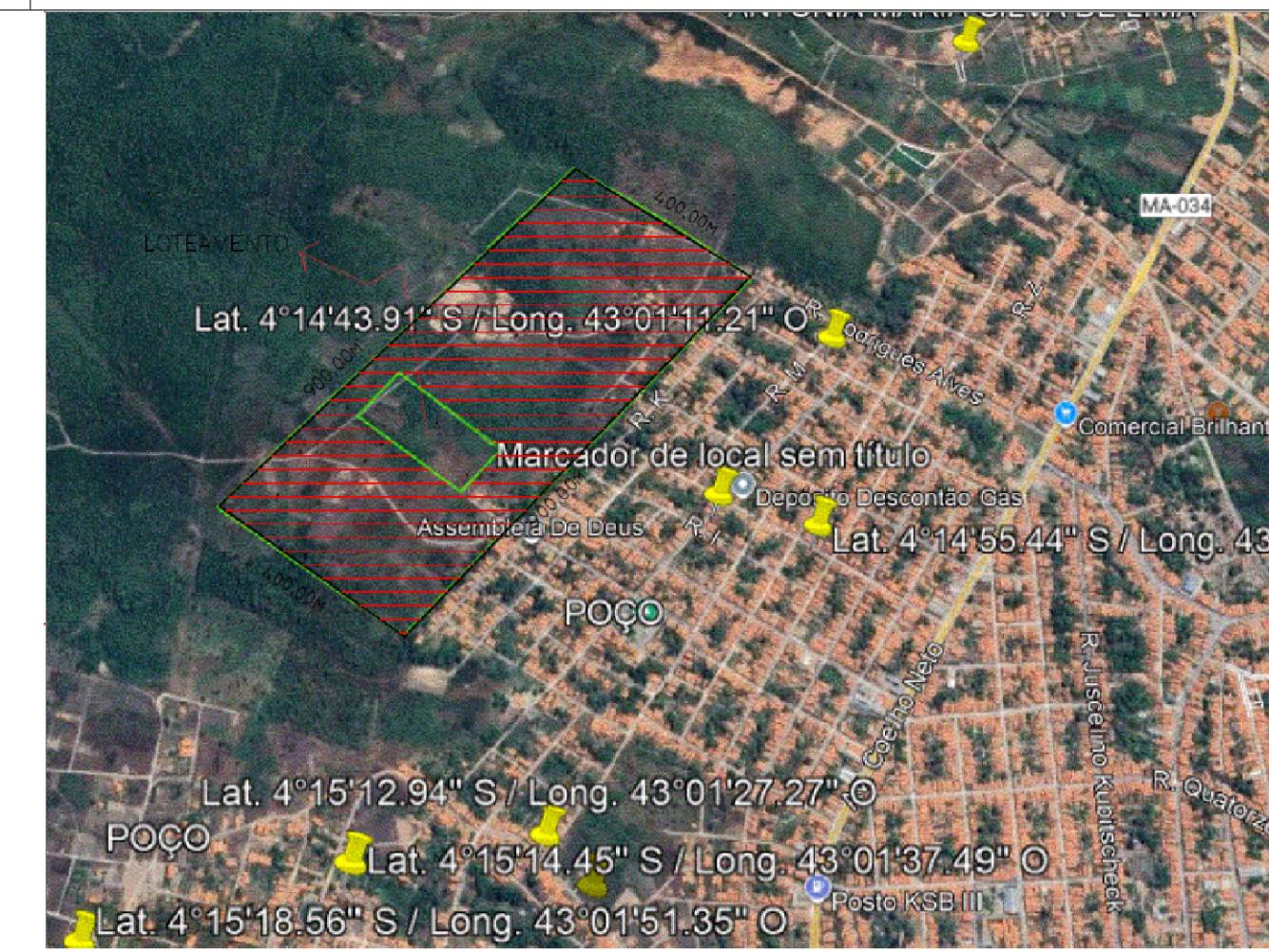

LOCALIZAÇÃO

COORDENADAS:
LONG: 719094.63 m E
LAT: 9530290.69 m S



IMPLANTAÇÃO DOS LOTES
SEM ESCALA

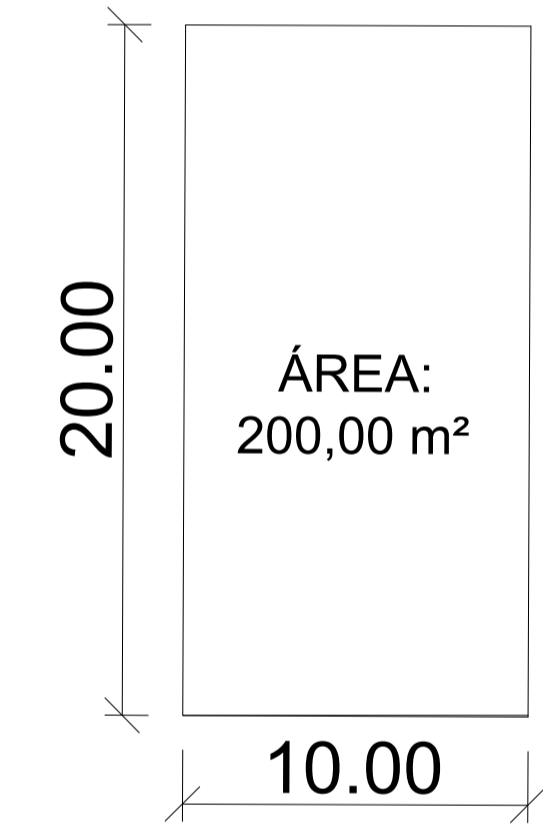

NOTA: TODOS OS LOTES
TEM MESMA DIMENSÃO

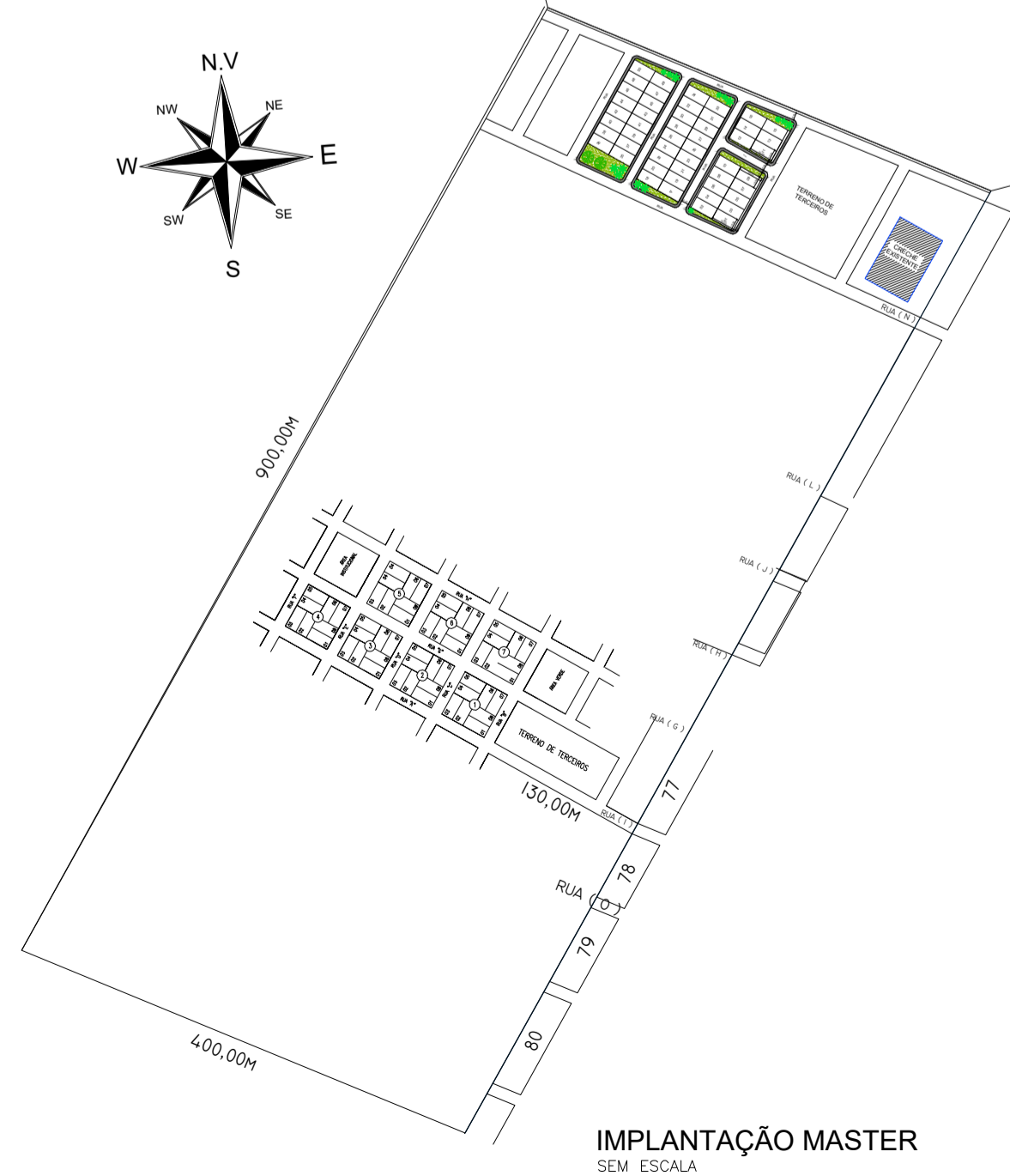
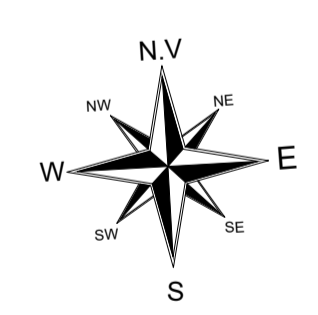

IMPLANTAÇÃO MASTER
SEM ESCALA

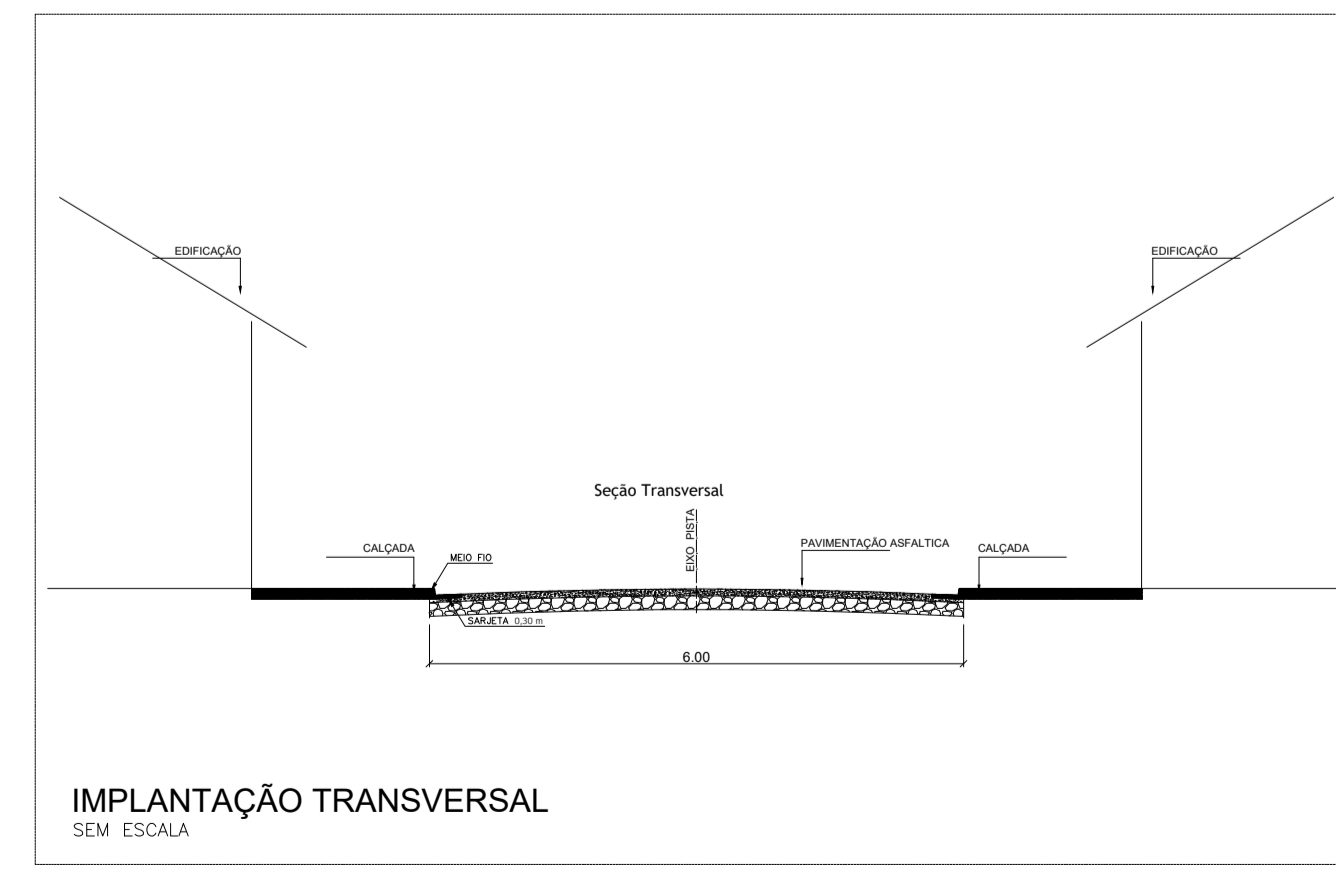

IMPLANTAÇÃO TRANSVERSAL
SEM ESCALA

CONSTRUÇÃO DE HABITAÇÃO DE INTERESSE SOCIAL - HIS - PADRÃO POPULAR

ARQUITETÔNICO
PREFEITURA MUNICIPAL DE COELHO NETO- MA

TÍTULO:
IMPLANTAÇÃO MASTER, IMPLANTAÇÃO DE LOTES E SEÇÃO TRANSVERSAL

ENDEREÇO:
LOTEAMENTO NO BAIRRO SARNEY, MUNICÍPIO DE COELHO NETO - MA.

PRANCHA:
01/01

OBRA:
CONSTRUÇÃO DE HABITAÇÃO DE INTERESSE SOCIAL - HIS - PADRÃO POPULAR MUNICÍPIO DE COELHO NETO - MA.

ÁREA DO EXTENSÃO (Km):
ÁREA DO TERRENO: 176,00 m²
gouvbr THAGO AECIO ROSARIO LOBO
Data: 20/08/2025 09:33:37-0300
Verifique em https://validar.dl.gov.br

PERÍMETRO DE IMPLA. (m):
ESCALA DE PLOTAGEM: DATA:
AGO/2025



ADMINISTRAÇÃO:
Bruno José Almeida e Silva

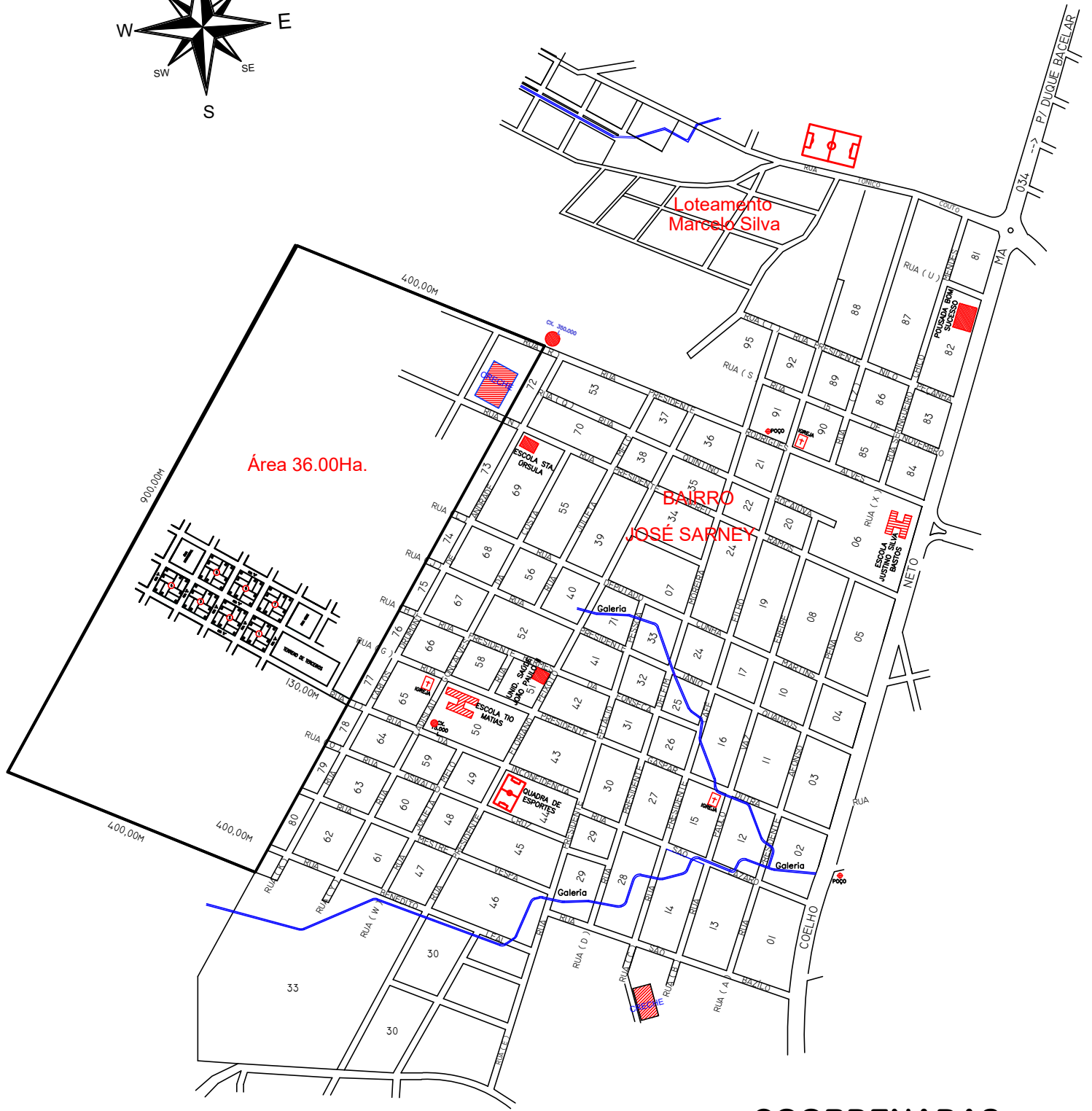
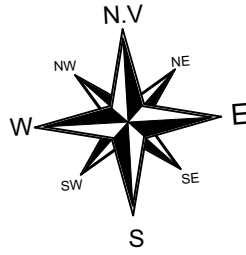

COORDENADAS

Latitude: 4°14'49.20''S

Longitude: 43°1'33.80''O

Documento assinado digitalmente

gov.br THIAGO AECIO ROSARIO LOBO
 Data: 22/08/2025 15:45:31-0300
 Verifique em <https://validar.iti.gov.br>



n° 088	Data: 08/08/2025	Desenhista: Ribamar Reis	ÁREAS:	Terreno:
Descrição: TERRENO PERTENCENTE AO PATRIMÔNIO MUNICIPAL				36.00ha
Situação: PROJETO CASAS POPULAR CROQUIS DO LOTEAMENTO (50 LOTES DE 10X20m) GLEBA - PEDRA DE AMOLAR		Visto:	Visto:	
		Fábio Machado de Sousa Filho Sec. Mun. de Obras e Infraestrutura Portaria: 018/2024	Gabriel de Araújo Ramos Responsável Técnico - SEMOBI CREA/CFT: 1909916552 231.341.513-91	

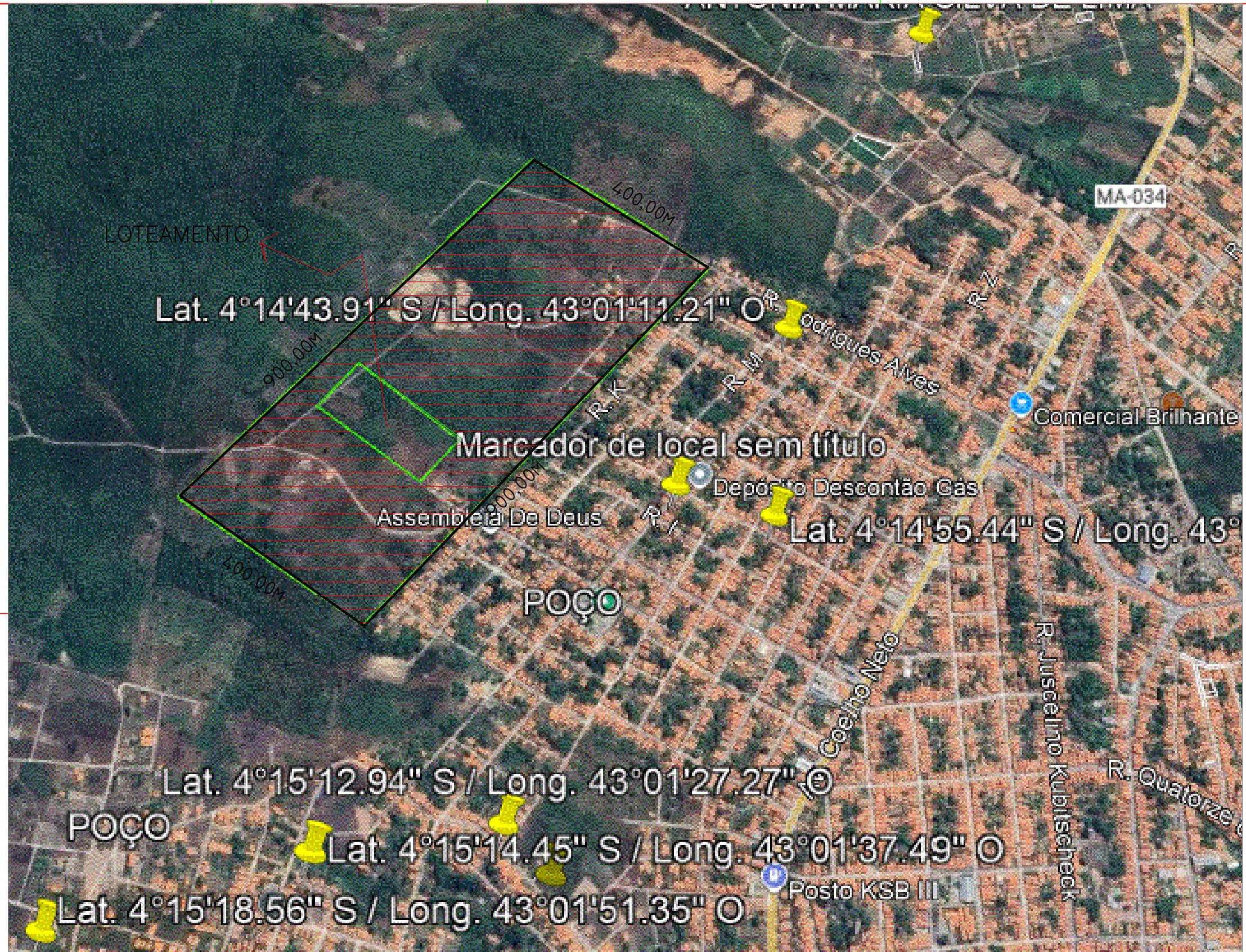
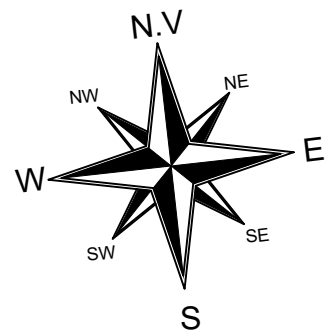

ÁREA DO LOTEAMENTO = 26.100,00M²

Documento assinado digitalmente
gov.br THIAGO AECIO ROSARIO LOBO
 Data: 22/08/2025 15:45:31-0300
 Verifique em <https://validar.iti.gov.br>



n° 088	Data: 08/08/2025	Desenhista: Ribamar Reis	ÁREAS:	Terreno:
Descrição: TERRENO PERTENCENTE AO PATRIMÔNIO MUNICIPAL				36.00ha
Situação: PROJETO CASAS POPULAR CROQUIS DO LOTEAMENTO (50 LOTES DE 10X20m) GLEBA – PEDRA DE AMOLAR		Visto:	ÁREAS:	Visto:
		Fábio Machado de Sousa Filho Sec. Mun. de Obras e Infraestrutura Portaria: 018/2024		Gabriel de Araújo Ramos Responsável Técnico-SEMOBI CREA/CFT: 1909916552 231.341.513-91

REV.	DESCRIÇÃO	MODIFICADO POR	DATA

Quadro de Areas			
Piso de Origem	Cômodo	Área Medida	
Nível 0,00	01	ESTAR / COZINHA	19,10
	02	DORM. 01	8,40
	03	BANHO	4,44
	04	DORM. 02	8,40
	05	VARANDA	3,56
	06	LAVANDERIA	3,56
		Total	47,46 m²

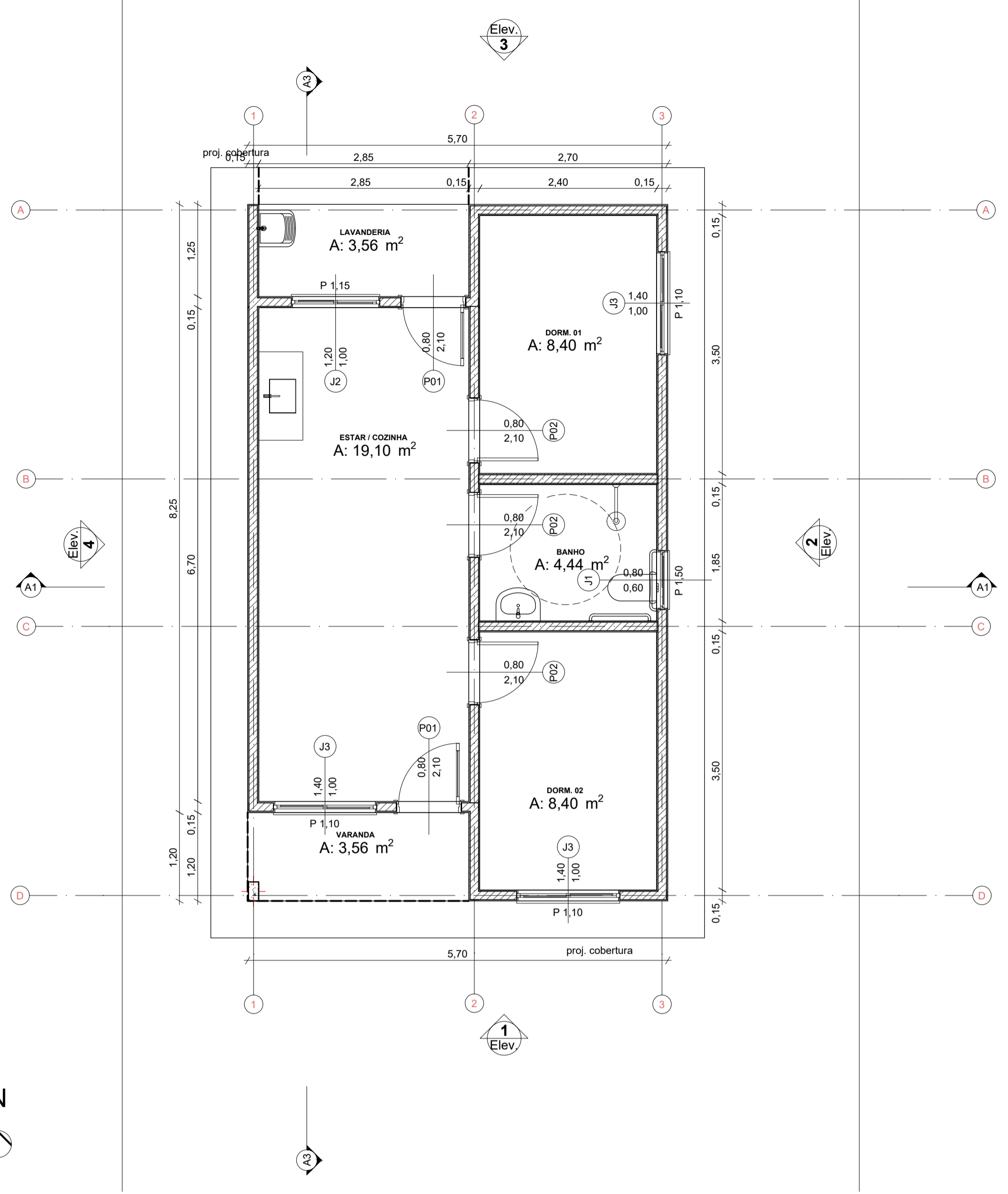

0 Planta Térreo
Escala: 1:50

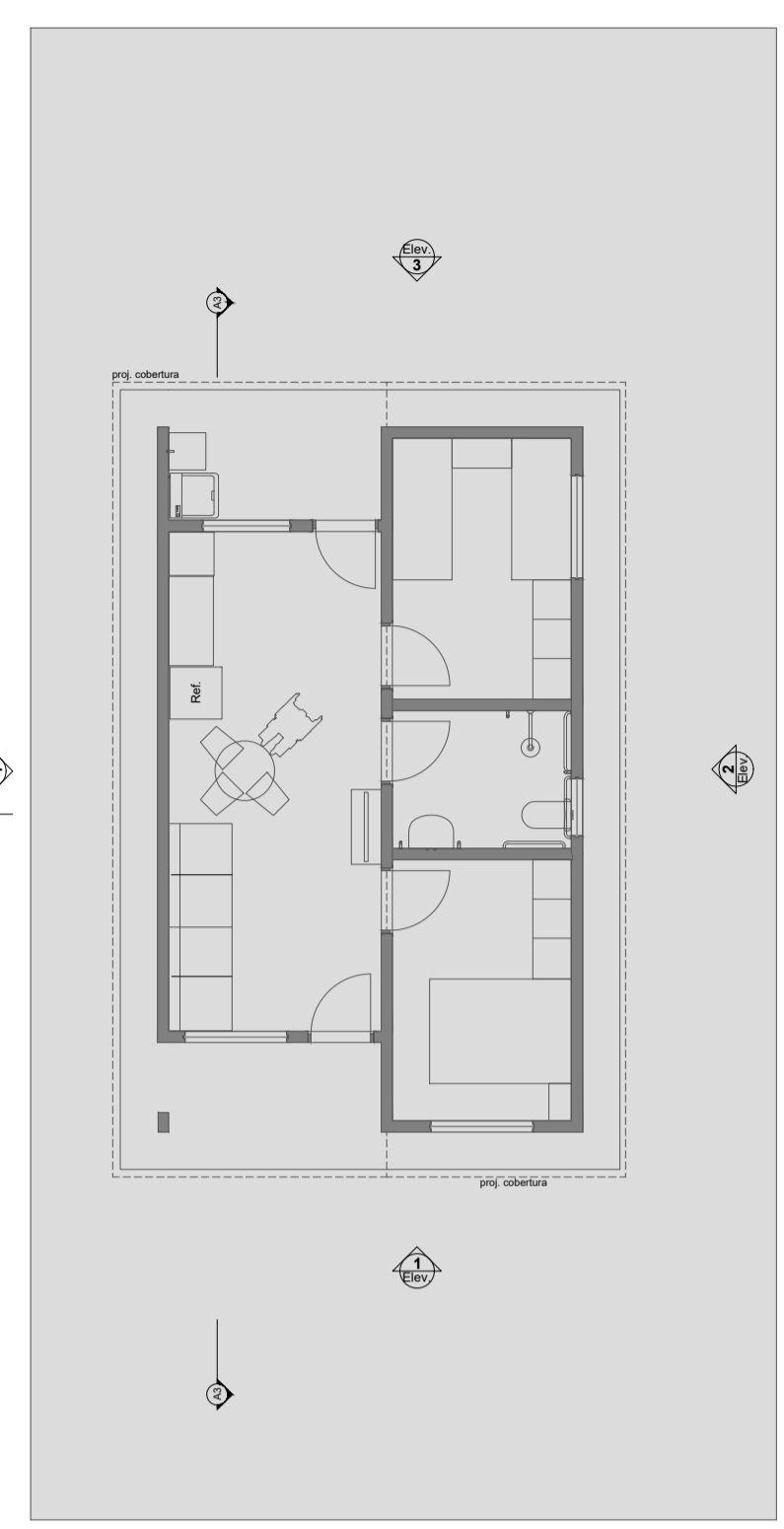

1 LAYOUT
Escala: 1:100

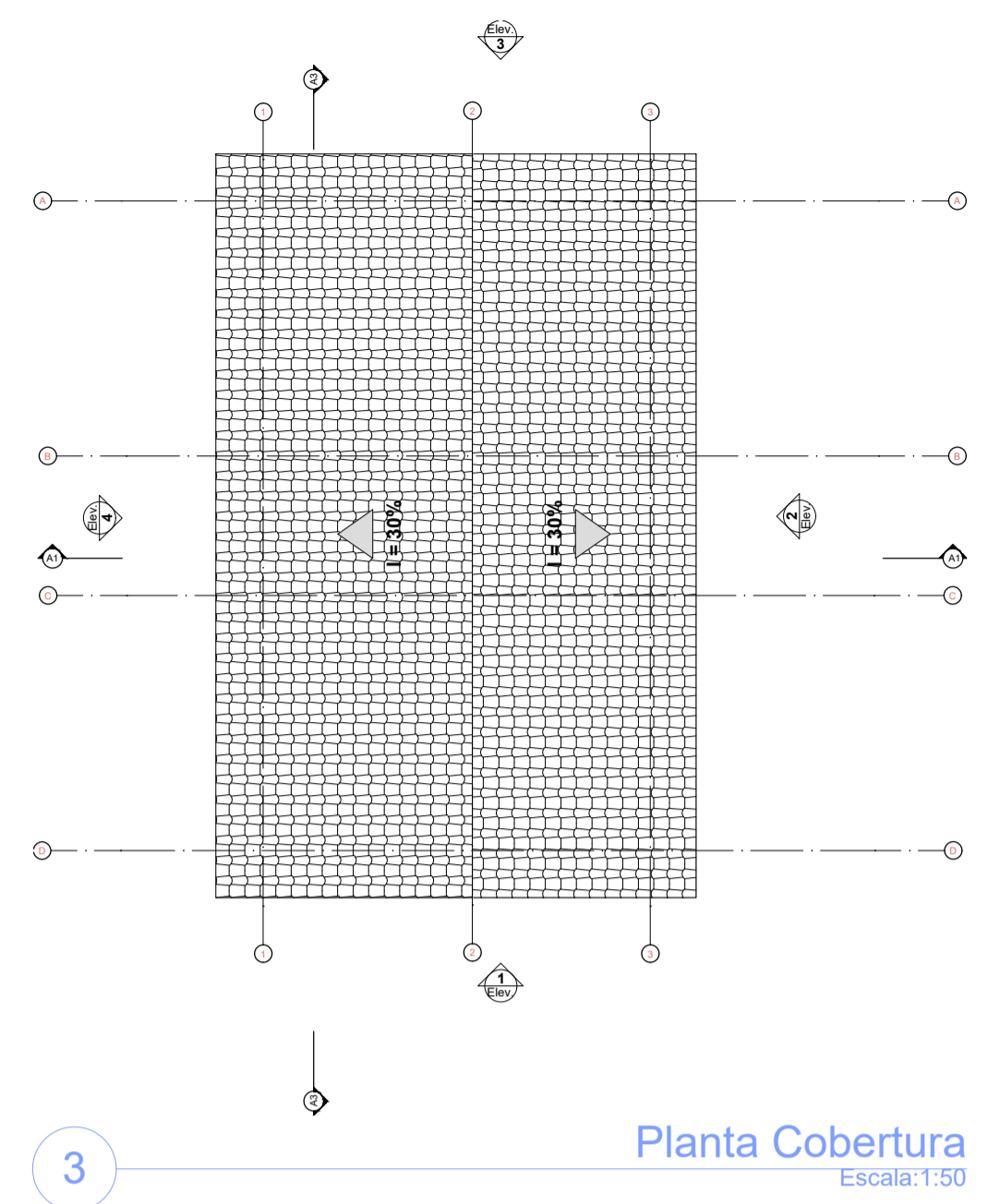

3 Planta Cobertura
Escala: 1:50

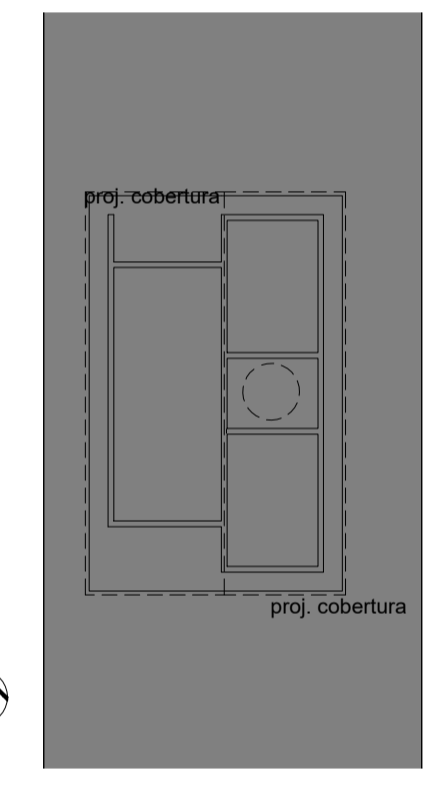
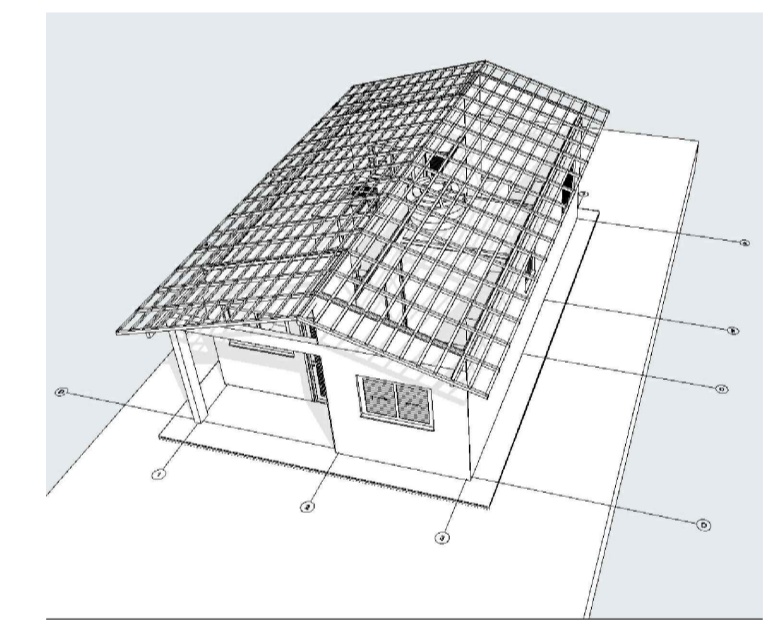

2 Implantação
Escala: 1:200

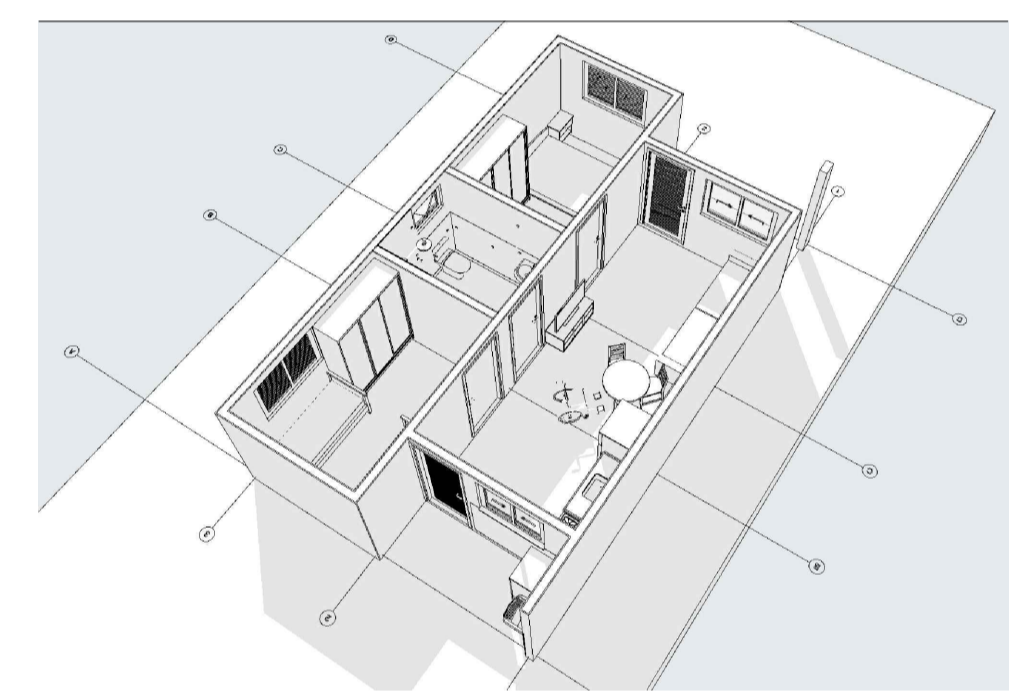

Documento assinado digitalmente
 TIAGO AECIO ROSARIO LOBO
 Data: 26/08/2025 17:49:51-0300
 Verifique em: https://validar.it.gov.br

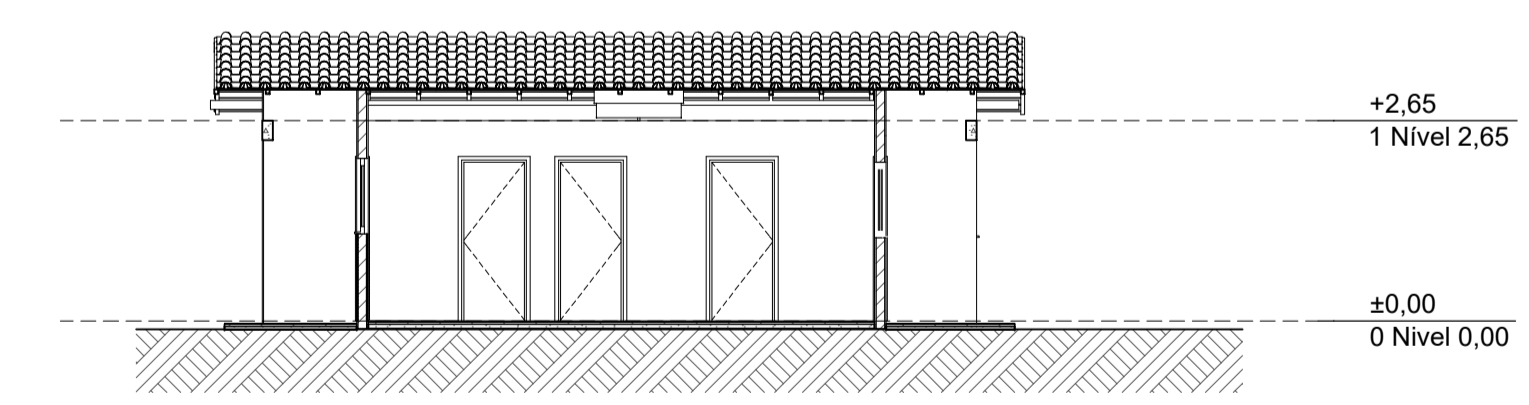

A3 Corte
Escala: 1:100

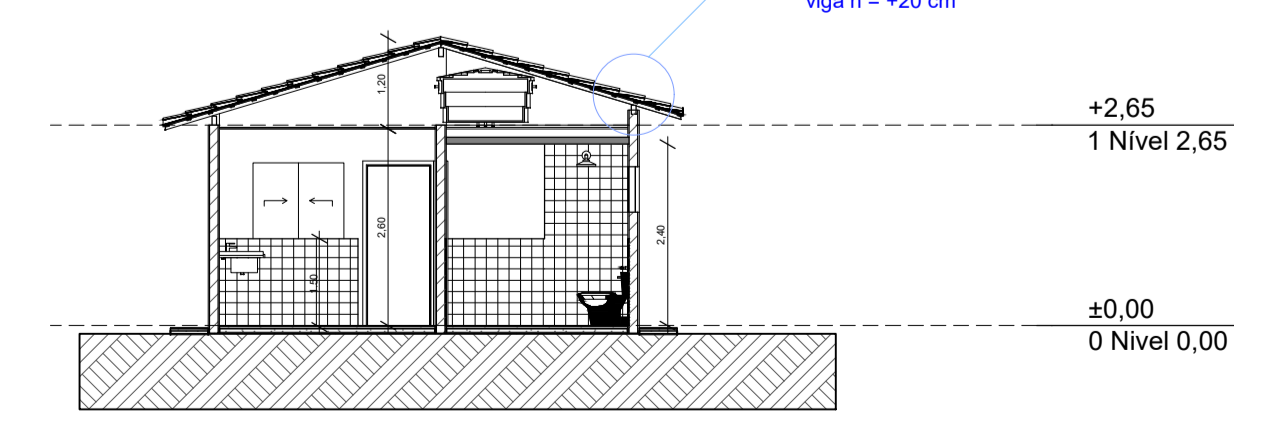

A1 Corte
Escala: 1:100

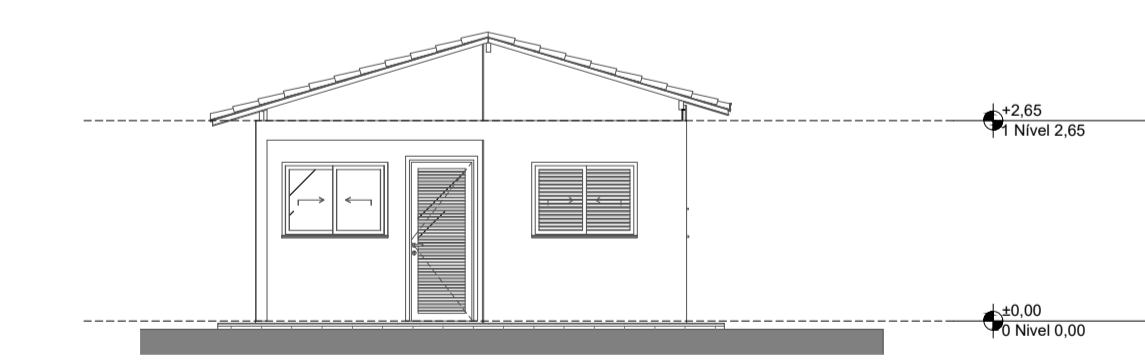

1 Elevação Frontal
Escala: 1:100

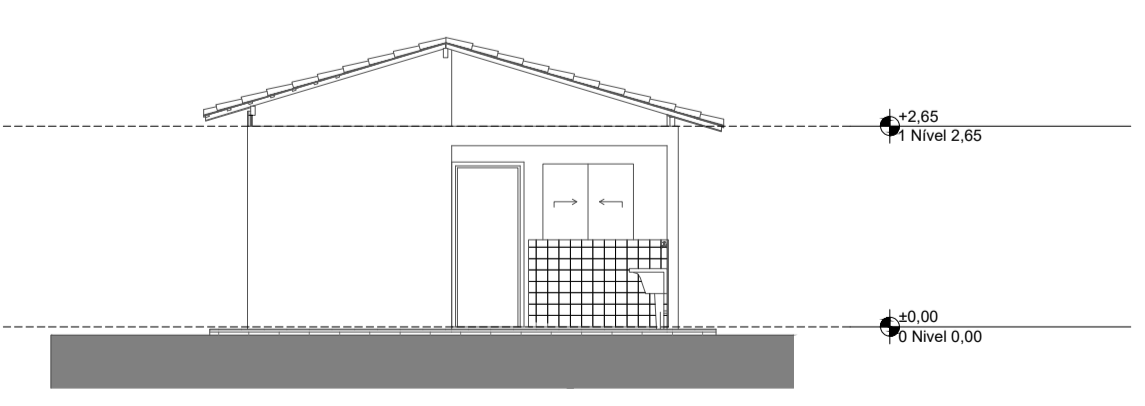

3 Elevação Posterior
Escala: 1:100

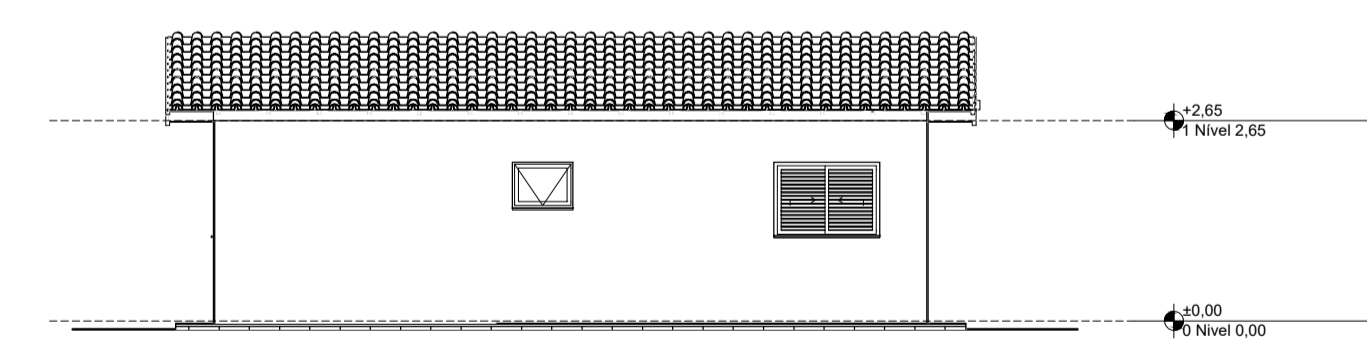

2 Lateral Direita
Escala: 1:100

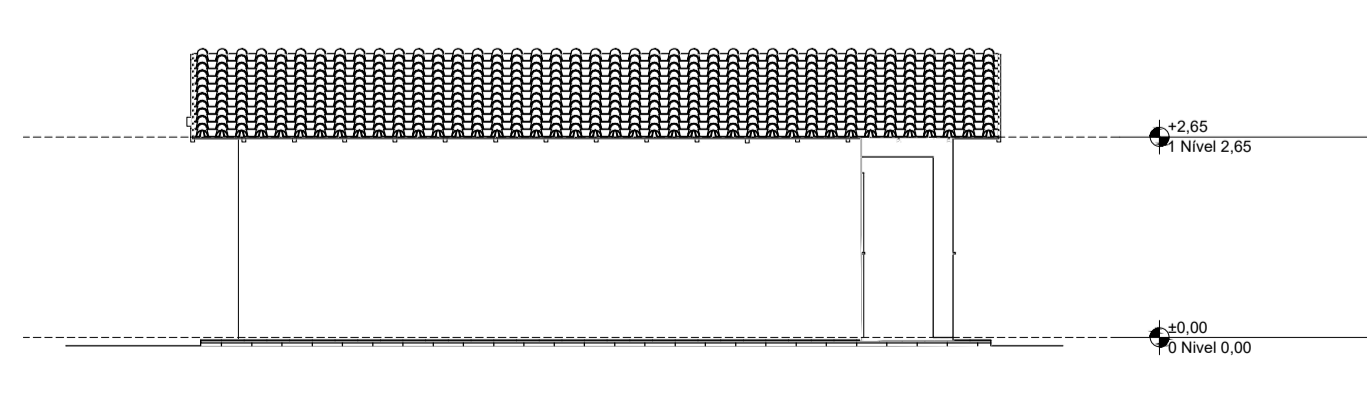

4 Lateral Esquerda
Escala: 1:100

PROJETO FNHIS SUB-50

ENDEREÇO: RUA DO COMERCIO - S/N - CENTRO

CIDADE: TUFILÂNDIA **ESTADO:** MA

CLIENTE: PREFEITURA MUNICIPAL DE TUFILÂNDIA/MA

ENGENHEIRO: DANIEL ALVES CASTELO BRANCO
CREA/MA: 111684316-1

FASE PROJETO: Projeto Inicial - Referência **ESCALA:** Indicada **DIMENSÃO DA FOLHA:** A1

CONTEÚDO: Projeto Arquitetônico - Plantas Baixas, Cortes, Fachadas, Implantação e Layout

RESPONSÁVEL: DANIEL ALVES CASTELO BRANCO **DATA:** 06/06/2025 **FOLHA:** 01

ARQUIVO DIGITAL: arquit FNHIS SUB50.dwg **REVISÃO:** Rev.00

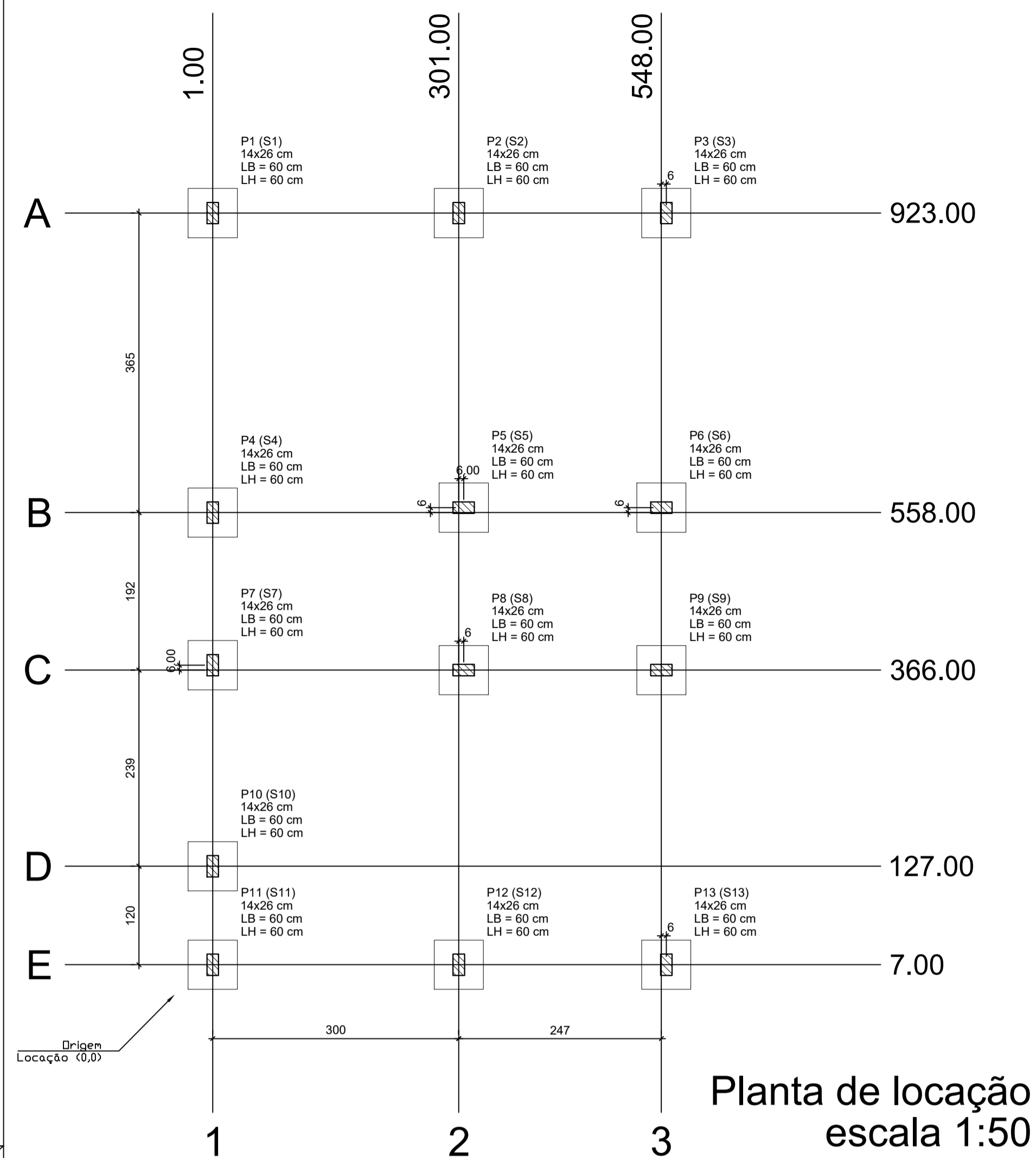

Planta de locação
escala 1:50

Forma do pavimento Nivel 0 Baldr (Nível -5)
escala 1:50

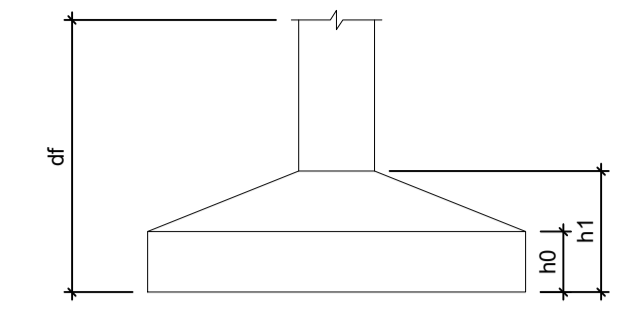
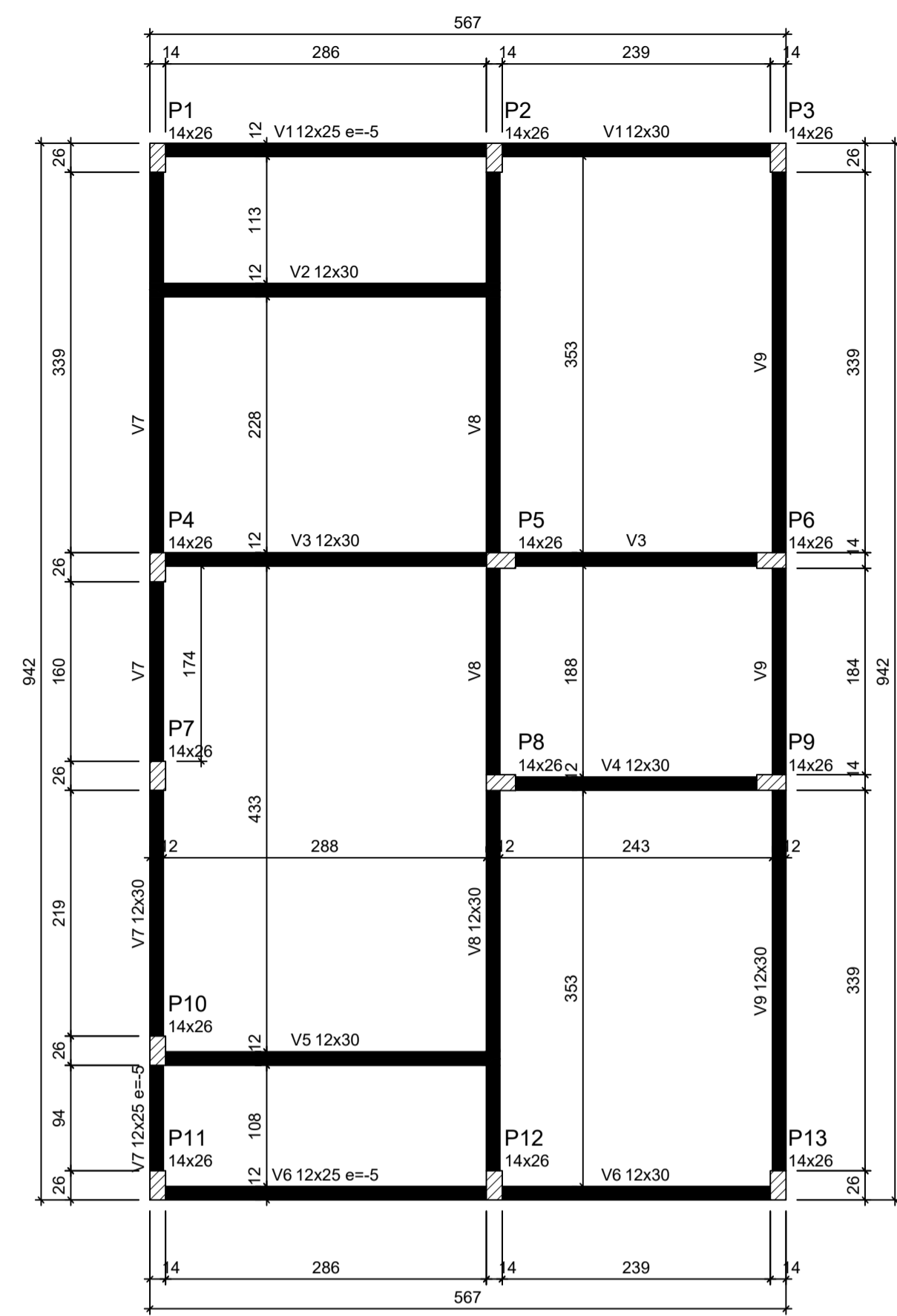

Pilar						Planta de Locação de Fundação					
Nome	Seção (cm)	X (cm)	Y (cm)	Posição	Carga Máx. (tf)	Nome	Lado B (cm)	Lado H (cm)	h1 / hb (cm)	h2 / hb (cm)	df (cm)
P1	14x26	1.00	923.00	A-1	5.9	S1	60	60	20	20	100
P2	14x26	301.00	923.00	A-2	8.6	S2	60	60	20	20	100
P3	14x26	554.00	923.00	A-3	4.2	S3	60	60	20	20	100
P4	14x26	1.00	558.00	B-1	5.8	S4	60	60	20	20	100
P5	14x26	307.00	558.00	B-2	8.8	S5	60	60	20	20	100
P6	14x26	548.00	558.00	B-3	6.7	S6	60	60	20	20	100
P7	14x26	1.00	372.00	C-1	2.9	S7	60	60	20	20	100
P8	14x26	307.00	366.00	C-2	7.4	S8	60	60	20	20	100
P9	14x26	548.00	366.00	C-3	6.8	S9	60	60	20	20	100
P10	14x26	1.00	127.00	D-1	4.9	S10	60	60	20	20	100
P11	14x26	1.00	7.00	E-1	3.0	S11	60	60	20	20	100
P12	14x26	301.00	7.00	E-2	8.5	S12	60	60	20	20	100
P13	14x26	554.00	7.00	E-3	4.3	S13	60	60	20	20	100

Lajes - NÍVEL 1 TETO					Vigas - NÍVEL 0 BALDRAME				
Nome	Tipo	Altura (cm)	Elevação (cm)	Nível (cm)	Sobrecarga (kgf/m²)	Nome	Seção (cm)	Elevação (cm)	Nível (cm)
L1	Pré-moldada	12	-13	252	582	V1	12x25	-5	-10

Características dos materiais		
fck (MPa)	Ecs (MPa)	Abatimento (cm)
20	21287	10.00

Dimensão máxima do agregado = 19 mm

Vigas - NÍVEL 1 TETO			
Nome	Seção (cm)	Elevação (cm)	Nível (cm)
V1	12x25	0	265
V2	12x30	0	265
V3	12x30	0	265
V4	12x30	0	265
V5	12x30	0	265
V6	12x25	0	265
V7	12x25	0	265
V8	12x30	0	265
V9	12x25	0	265

Legenda das vigas e paredes

- Viga
- Viga / Laje chata ou invertida

Legenda dos pilares

- Pilar que morre
- Pilar que passa
- Pilar que nasce
- Pilar com mudança de seção

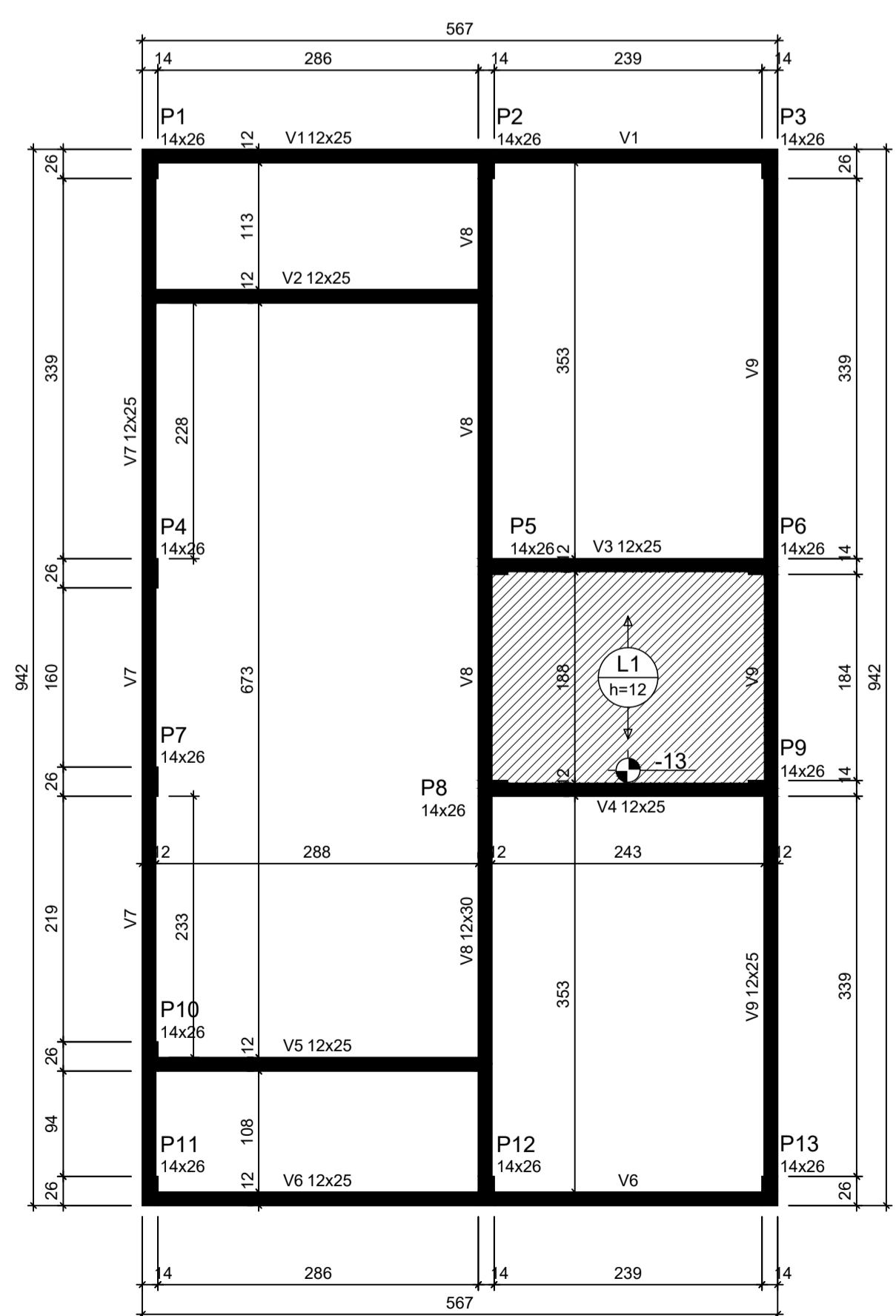

Forma do pavimento Nivel 1 Teto (Nível 265)
escala 1:50

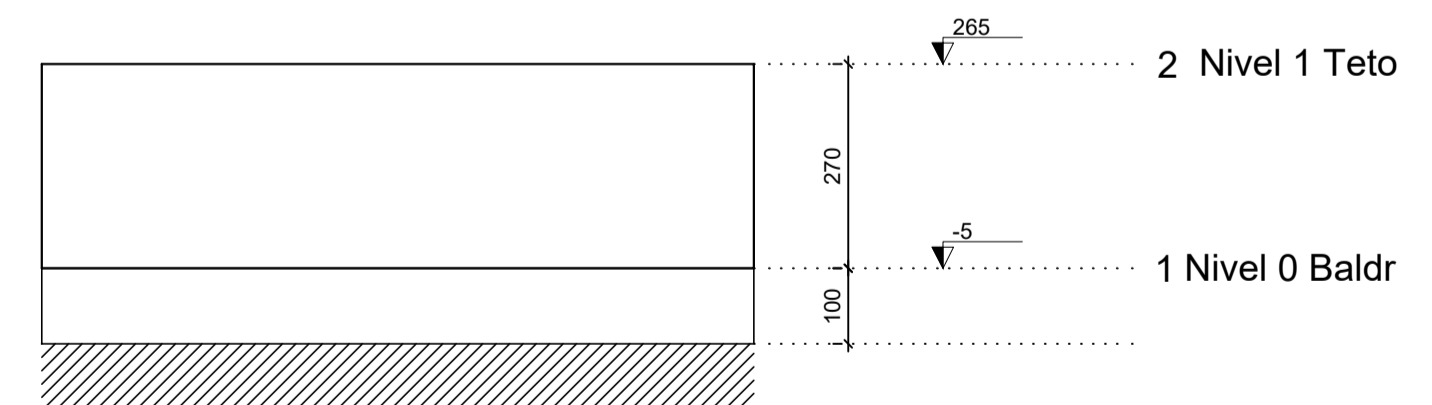

Corte Y-Y
Esquemático
escala 1:100

ATENÇÃO:
Prever armaduras de esperas e respectivos pilares de amarração das paredes laterais junto ao telhado (oitão), conforme método construtivo empregado.

Prever eventuais estruturas adicionais de pilares e viga para o telhado, conforme método construtivo empregado.

ATENÇÃO:
Exemplo de projeto estrutural para edificações do Novo PAC FHNIS Sub50 - Portaria 1416 / 2023.
Uso facultado, desde que revisado por responsável técnico, com a devida emissão de ART/RRT/TRT, e adequado às particularidades de cada obra.

Documento assinado digitalmente
THIAGO AECIO ROSARIO LOBO
Insc: 20180202174653-0300
Verifique em https://validar.jef.gov.br



Novo PAC FHNIS Sub50

PROJETO ESTRUTURAL

PLANTA DE LOCAÇÃO FUNDAÇÃO
PLANTA DE FÔRMAS

Desenho: Daniel Alves Castelo Branco

DESENHO
01

Escala: Indicada

Revisão: 01

Data: 06/06/2025

Unidade: cm

FOLHA
01/03

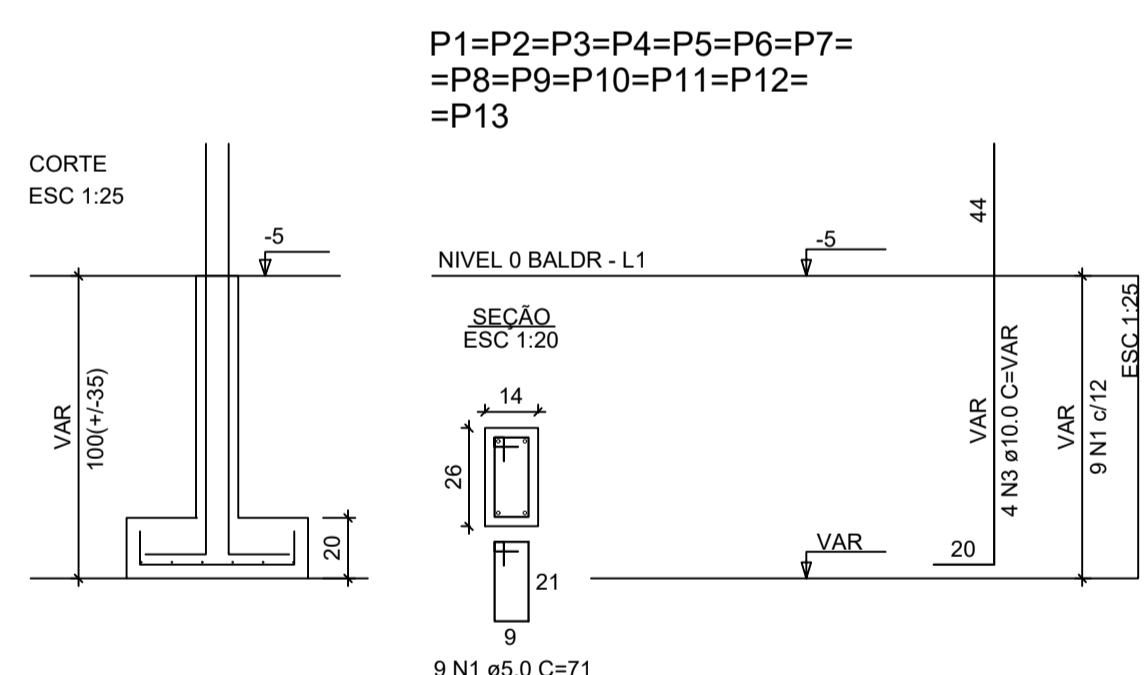
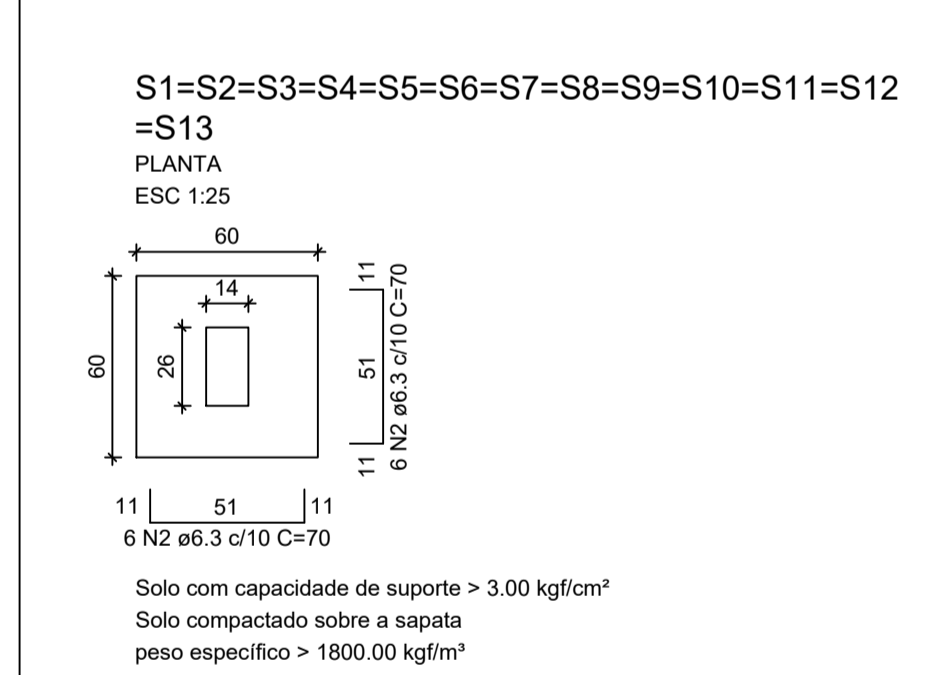
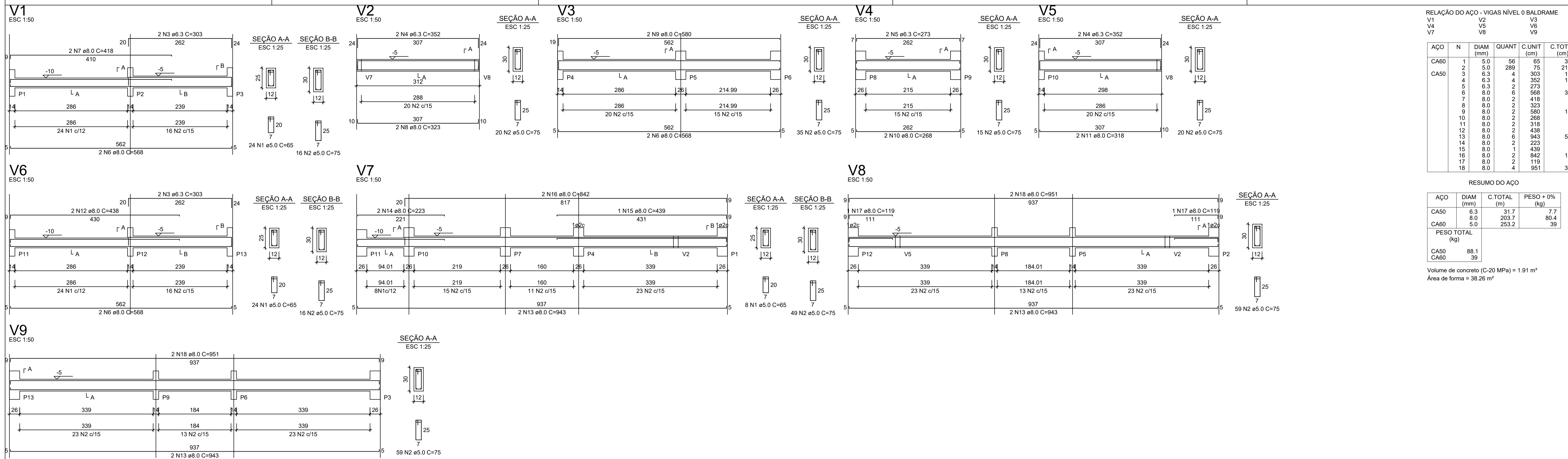

ATENÇÃO:
Adotado Classe de Agressividade Ambiental I, conforme NBR 6118/2024, item 7.4.7.6. O responsável técnico deve verificar necessidade de ajustes conforme características locais da obra.

ATENÇÃO:
Considerando que o segmento de arranque de pilar em contato com o solo é variável conforme cada local e características de obra, e de forma a atender a NBR 6118/2024 item 7.4.7.6 Tab. 7.2 tópico "d" ([...] No trecho dos pilares em contato com o solo junto aos elementos de fundação, a armadura deve ter cobrimento nominal >= 45mm), para aumento de durabilidade, recomenda-se executar a caixa de arranques na parte em contato com o solo com afastamento maior.

Exemplo: Se o pilar for 14x26, e adotado classe de agressividade ambiental I, cobrimento 2,5cm, é recomendável fazer o trecho de caixaria em contato com o solo com 2,0cm a mais em cada face, ou seja, 18x30.

ATENÇÃO:
Exemplo de projeto estrutural para edificações do Novo PAC FHNIS Sub50 - Portaria 1416 / 2023.
Uso facultado, desde que revisado por responsável técnico, com a devida emissão de ART/RRT/TRT, e adequado às particularidades de cada obra.

RELAÇÃO DO AÇO - SAPATAS E PILARES DE ARRANQUE - NÍVEL 0 BALDRAME

AÇO	N	DIAM (mm)	QUANT	C.UNIT (cm)	C.TOTAL (cm)
CA60	1	5.0	117	71	8307
CA50	2	6.3	156	70	10920
	3	10.0	52	VAR	VAR

RESUMO DO AÇO

AÇO	DIAM (mm)	C.TOTAL (m)	PESO + 0% (kg)
CA50	6.3	109.2	26.7
	10.0	82.2	50.7
CA60	5.0	83.1	12.8

PESO TOTAL (kg)

CA50	77.4
CA60	12.8

Volume de concreto (C-20 MPa) = 1.41 m³
Área de forma = 16.64 m²

Documento assinado digitalmente
THIAGO ALCIO ROSARIO LOBO
Data: 26/06/2025 11:45:53:00
Verifique em https://validar.sil.gov.br



Novo PAC FHNIS Sub50

PROJETO ESTRUTURAL

PLANTA DE ARMADURAS NÍVEL 0 - BALDRAME

Desenho: Daniel Alves Castelo Branco DESENHO 01

Escala: Indicada Revisão: 01 FOLHA 02/03

Data: 06/06/2025 Unidade: cm

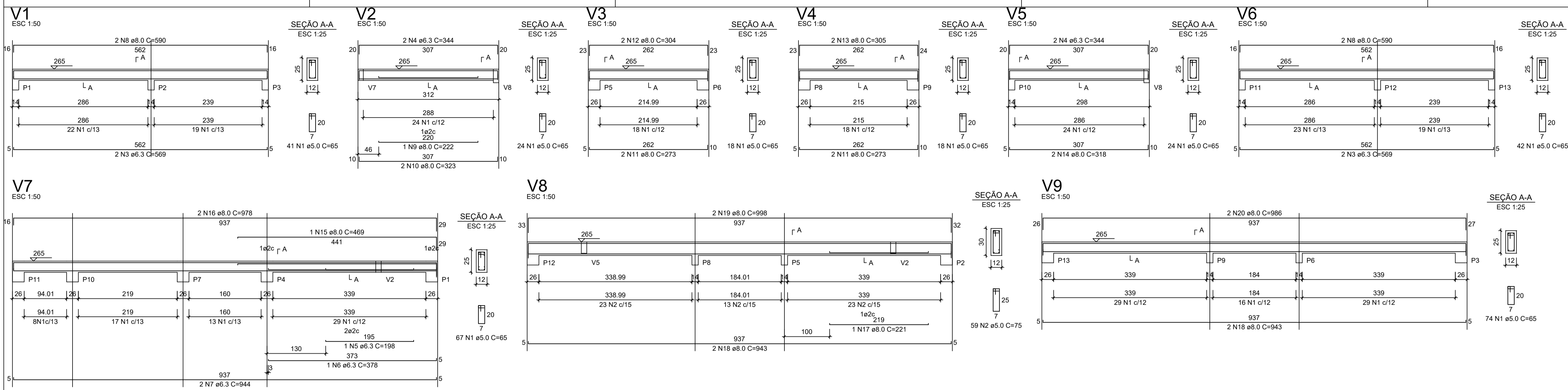

RELAÇÃO DO AÇO - VIGAS NÍVEL 1 TETO

AÇO	N	DIAM (mm)	QUANT	C.UNIT (cm)	C.TOTAL (cm)
CA60	1	5.0	308	65	20020
CA50	2	5.0	59	75	4425
	3	6.3	4	569	2276
	4	6.3	4	344	1376
	5	6.3	1	198	198
	6	6.3	1	378	378
	7	6.3	2	944	1888
	8	8.0	4	590	2360
	9	8.0	1	222	222
	10	8.0	2	323	646
	11	8.0	4	273	1092
	12	8.0	2	304	608
	13	8.0	2	305	610
	14	8.0	2	318	636
	15	8.0	1	469	469
	16	8.0	2	978	1956
	17	8.0	1	221	221
	18	8.0	4	943	3772
	19	8.0	2	988	1996
	20	8.0	2	986	1972

RESUMO DO AÇO

AÇO	DIAM (mm)	C.TOTAL (m)	PESO + 0% (kg)
CA50	6.3	61.2	15
CA60	8.0	165.6	65.3
CA60	5.0	244.5	37.7

PESO TOTAL (kg)
 CA50 80.3
 CA60 37.7

Volume de concreto (C-20) = 1.78 m³
 Área de forma = 32.67 m²

ATENÇÃO:
 Prever armaduras de esperas e respectivos pilares de amarração das paredes laterais junto ao telhado (oitão), conforme método construtivo empregado.

Prever eventuais estruturas adicionais de pilares e viga para o telhado, conforme método construtivo empregado.

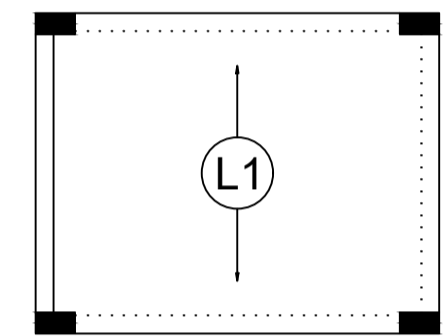

Armação positiva das lajes do pavimento Nível 1 Teto escala 1:50

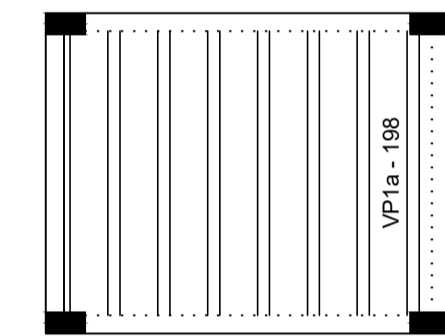

Planta de vigotas pré-moldadas escala 1:50

RELAÇÃO DO AÇO - PILARES NÍVEL 1 TETO

13xP1

AÇO	N	DIAM (mm)	QUANT	C.UNIT (cm)	C.TOTAL (cm)
CA60	1	5.0	299	71	21229
CA50	2	10.0	52	267	13884

RESUMO DO AÇO

AÇO	DIAM (mm)	C.TOTAL (m)	PESO + 0% (kg)
CA50	10.0	138.8	85.6
CA60	5.0	212.3	32.7

PESO TOTAL (kg)
 CA50 85.6
 CA60 32.7

Volume de concreto (C-20) = 1.28 m³
 Área de forma = 28.08 m²

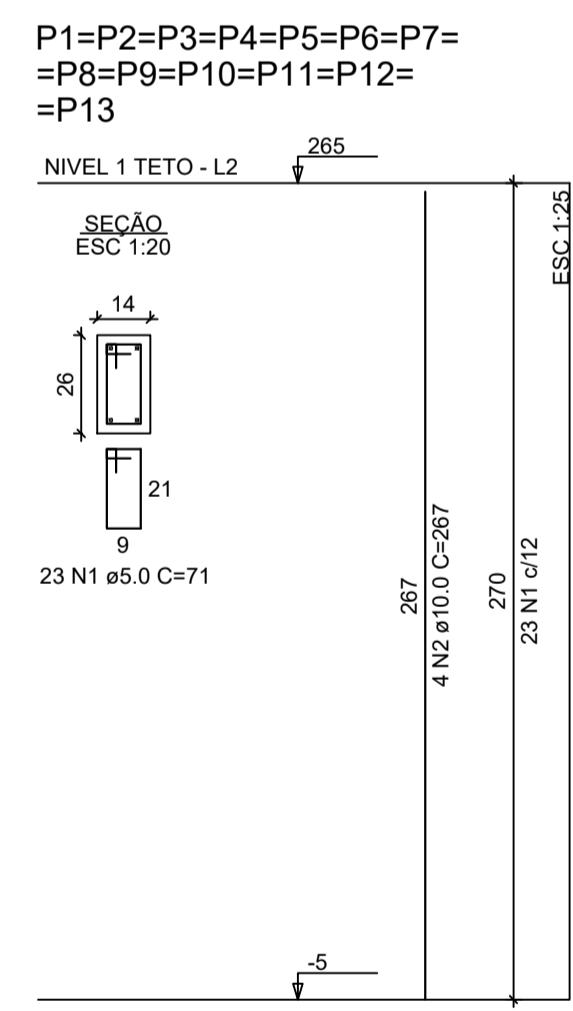

Documento assinado digitalmente
 TRINCO ASSOC. ROSSANO CASO
 Data: 26/08/2025 17:49:51-0300
 Verifique em https://validar.it.gov.br



Novo PAC FHNIS Sub50

PROJETO ESTRUTURAL

PLANTA DE ARMADURAS NÍVEL 1 TETO

Desenho: Daniel Alves Castelo Branco DESENHO 01

Escala: Indicada Revisão: 01 FOLHA 03/03

Data: 06/06/2025 Unidade: cm

ATENÇÃO:
 Exemplo de projeto estrutural para edificações do Novo PAC FHNIS Sub50 - Portaria 1416 / 2023.
 Uso facultado, desde que revisado por responsável técnico, com a devida emissão de ART/RRT/TRT, e adequado às particularidades de cada obra.

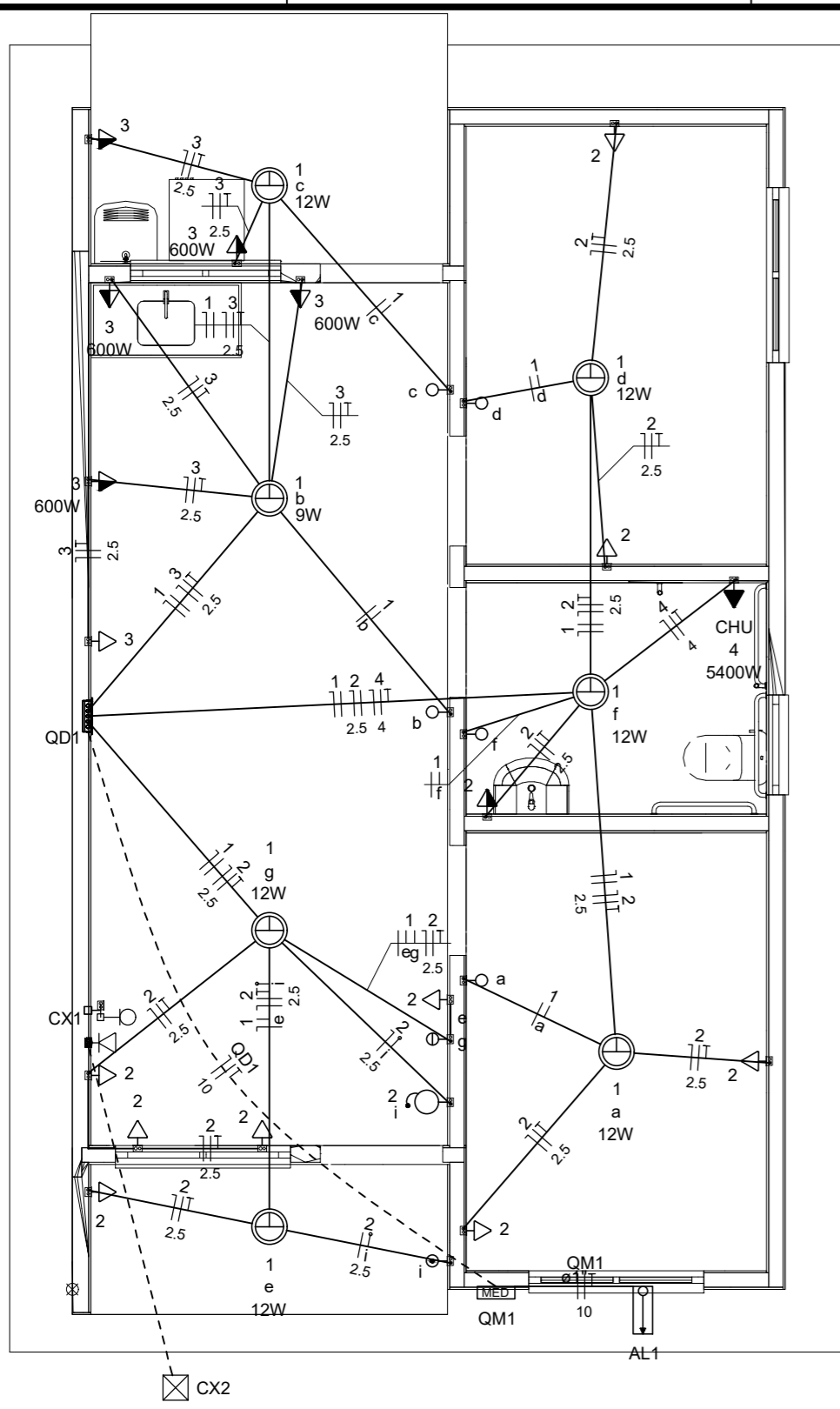

- Caixa 2x4" de embutir
- Caixa de passagem
- Entrada de serviço
- Espera para rede lógica a 0,30m do piso
- Interruptor simples 1 tecla - 1,10m do piso
- Interruptor simples 2 teclas - 1,10m do piso
- Lâmpada Led 12W A60
- Lâmpada Led 9W A60
- Ponto de TV a 0,30m do piso
- Pulsador de campanha 1 tecla - 1,10m do piso
- Quadro de distribuição
- Quadro de medição
- Timbre
- Tomada alta a 2,20m do piso
- Tomada baixa a 0,30m do piso
- Tomada média a 1,10m do piso

Elétrica	
_____	Direta
_____	Teto
_____	Alta
_____	Baixa
- - - - -	Piso
Lógica	
- - - - -	Piso
_____	TV Cabo
_____	Direta

Quadro de Cargas (AL1)

Circuito	Descrição	Esquema	Método de inst.	Tensão (V)	Pot. total. (VA)	Pot. total. (W)	Fases	Pot. - R (W)	Pot. - S (W)	Pot. - T (W)	FCT	FCA	In' (A)	Ip (A)	Seção (mm2)	Ic (A)	Icc (kA)	Disj (A)	dV parc (%)	dV total (%)	Status
QM1		F+N+T	B1	220 V	10716	10281	R	10281			1.00	1.00	47.3	47.3	10	75.0	3	63	0.19	0.19	OK
TOTAL					10716	10281	R	10281	0	0											

Quadro de Cargas (QM1)

Circuito	Descrição	Esquema	Método de inst.	Tensão (V)	Pot. total. (VA)	Pot. total. (W)	Fases	Pot. - R (W)	Pot. - S (W)	Pot. - T (W)	FCT	FCA	In' (A)	Ip (A)	Seção (mm2)	Ic (A)	Icc (kA)	Disj (A)	dV parc (%)	dV total (%)	Status
QD1		F+N+T	B1	220 V	10716	10281	R	10281			1.00	1.00	47.3	47.3	10	57.0	3	50	0.63	0.82	OK
TOTAL					10716	10281	R	10281	0	0											

Quadro de Cargas (QD1)

Circuito	Descrição	Esquema	Método de inst.	Tensão (V)	Iluminação (W)			Tomadas (W)			Pot. total. (VA)	Pot. total. (W)	Fases	Pot. - R (W)	Pot. - S (W)	Pot. - T (W)	FCT	FCA	In' (A)	Ip (A)	Seção (mm2)	Ic (A)	Icc (kA)	Disj (A)	dV parc (%)	dV total (%)	Status	
					9	12	0	100	600	5400																		
1	Iluminação	F+N	B1	220 V	1	6					116	81	R	81				1.00	1.00	0.2	0.5	1.5	17.5	3	10	0.02	0.84	OK
2	Tomadas de Uso Geral	F+N+T	B1	220 V				1	10		1111	1000	R	1000				1.00	1.00	2.5	5.1	2.5	24.0	3	10	0.12	0.94	OK
3	Tomadas Coz e Lav	F+N+T	B1	220 V				2	4		2889	2600	R	2600				1.00	1.00	13.1	13.1	2.5	24.0	3	16	0.42	1.24	OK
4	Chuveiro Elétrico	F+N+T	B1	220 V					1		5400	5400	R	5400				1.00	1.00	24.5	24.5	4	32.0	3	25	0.73	1.56	OK
5	Reserva	F+N+T	B1	220 V							600	600	R	600				1.00	1.00	2.7	2.7	1.5	17.5	3	10	0.00	0.00	OK
6	Reserva	F+N+T	B1	220 V							600	600	R	600				1.00	1.00	2.7	2.7	1.5	17.5	3	10	0.00	0.00	OK
TOTAL					1	6	1	12	4	1	10716	10281	R	10281	0	0												

Quadro de Demanda (AL1)

Tipo de carga	Potência instalada (kVA)	Fator de demanda (%)	Demanda (kVA)
Iluminação e TUG's (Casas e apartamentos)	1.23	75.00	0.92
Uso Especifico	9.49	100.00	9.49
TOTAL			10.41

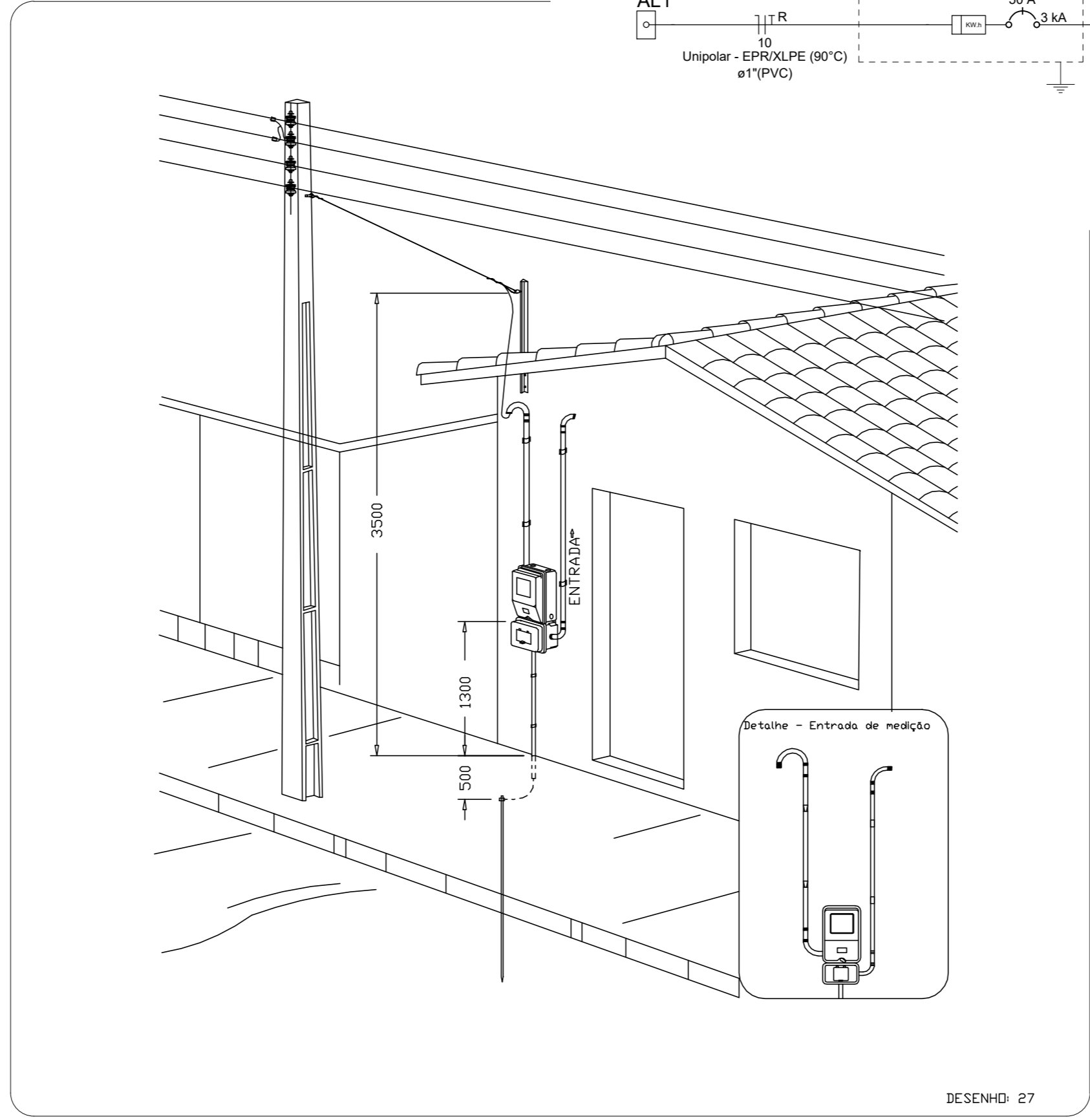
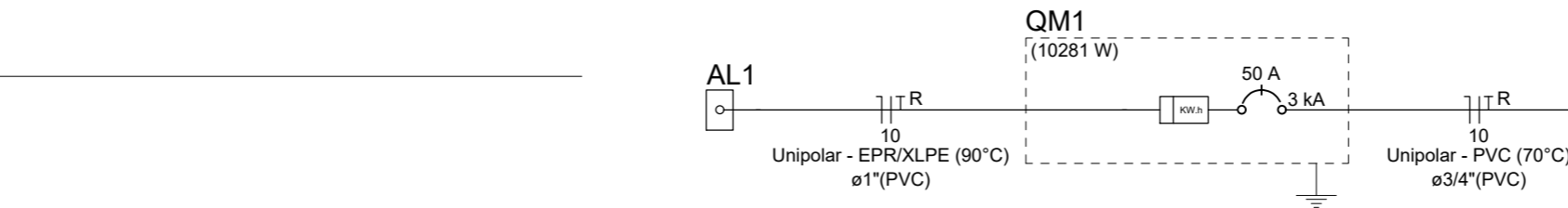
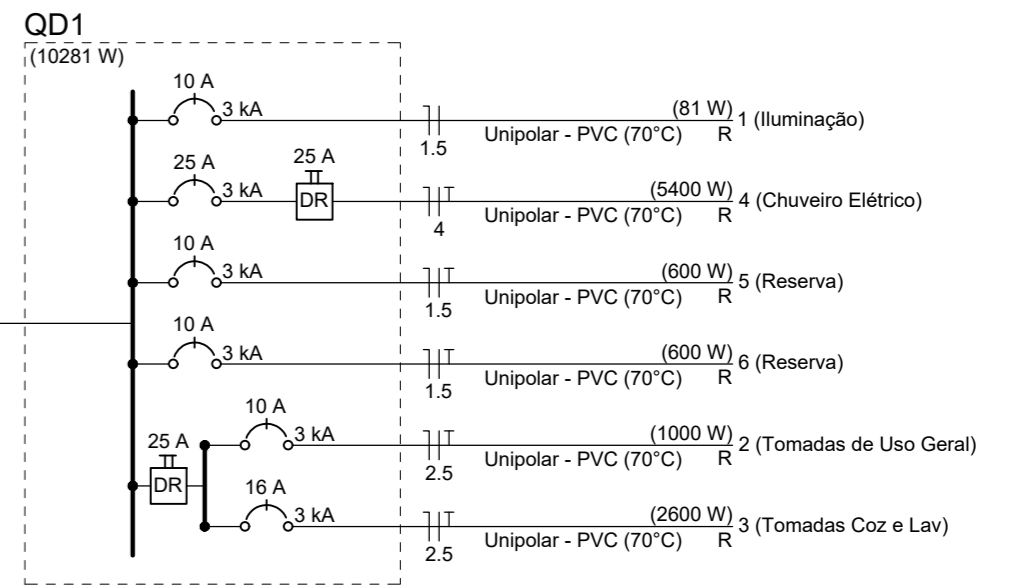

Aérea medição monofásica- Padrão econômico

Documento assinado digitalmente
 gov.br THIAGO AECIO ROSARIO LOBO
 Data: 26/08/2025 17:49:51-0300
 Verifique em https://validar.itl.gov.br

ATENÇÃO:
 Exemplo de projeto inst. elétricas para edificações do Novo PAC FNHIS Sub50 - Portaria 1416/2023.
 Uso facultado, desde que revisado por responsável técnico com a devida emissão de ART/RRT/TRT, e adequado às particularidades de cada obra.



Novo PAC FNHIS Sub50

INSTALAÇÕES ELÉTRICAS

PAVIMENTO TÉRREO PRANCHA A2

Desenho: Daniel Alves Castelo Branco DESENHO 01

Escala: Indicada Revisão: 01

Data: 06/06/2025 Unidade: 01/01

CAIXA
 Projeto de Inst. Elétricas exemplo, de uso facultado, conforme observação acima

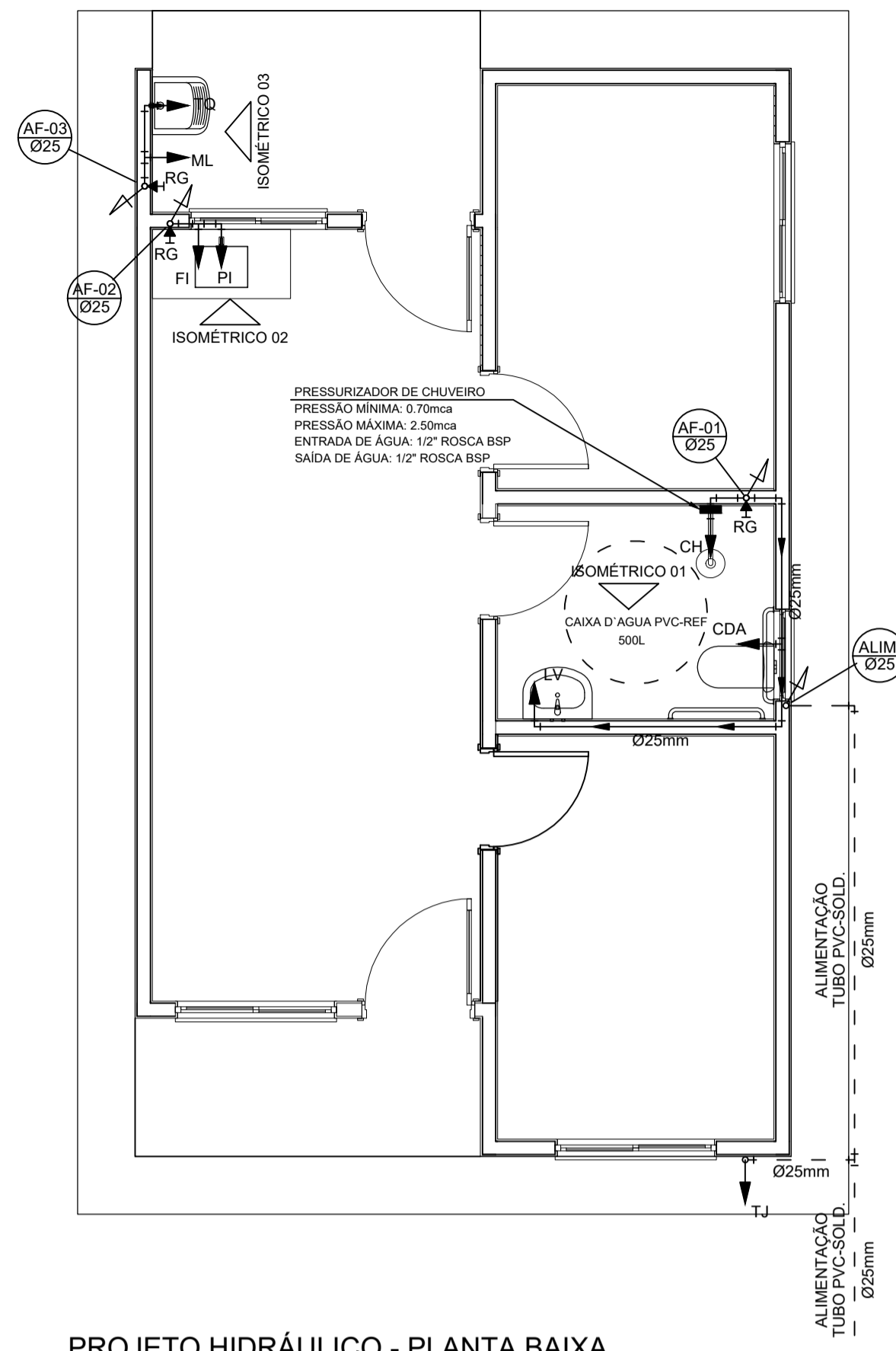

PROJETO HIDRÁULICO - PLANTA BAIXA
ESCALA 1:50

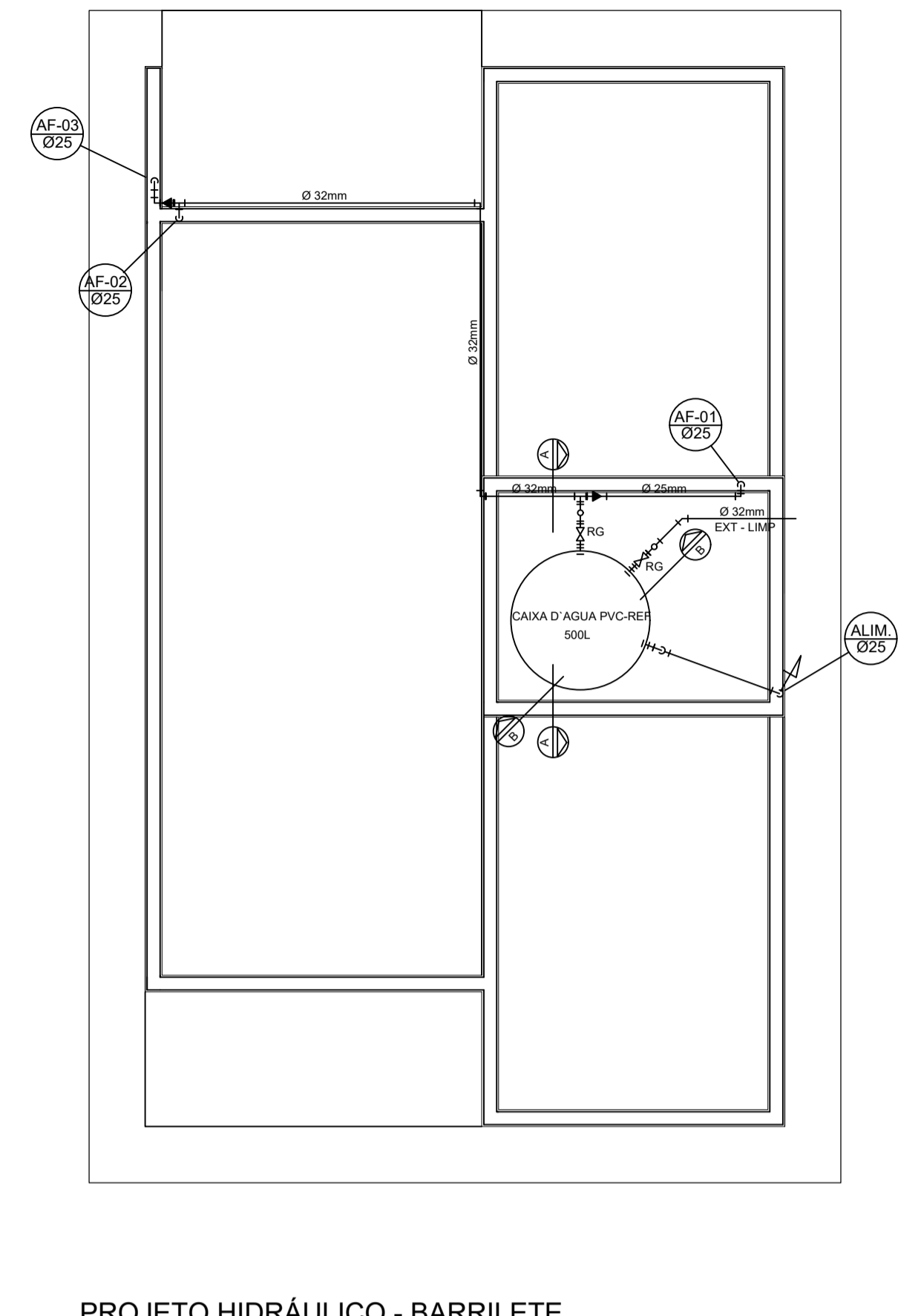

PROJETO HIDRÁULICO - BARRILETE
ESCALA 1:50

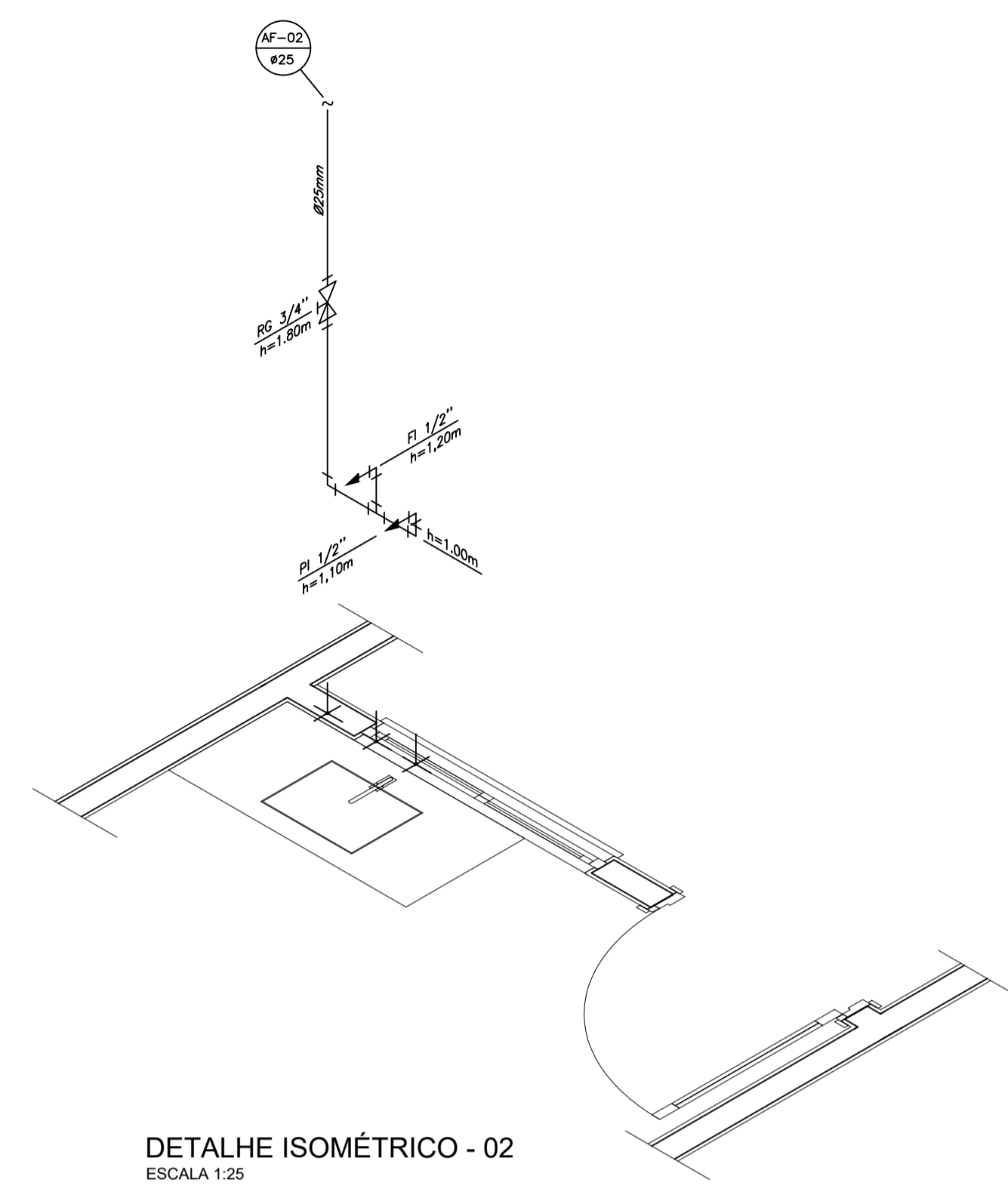

DETALHE ISOMÉTRICO - 02
ESCALA 1:25

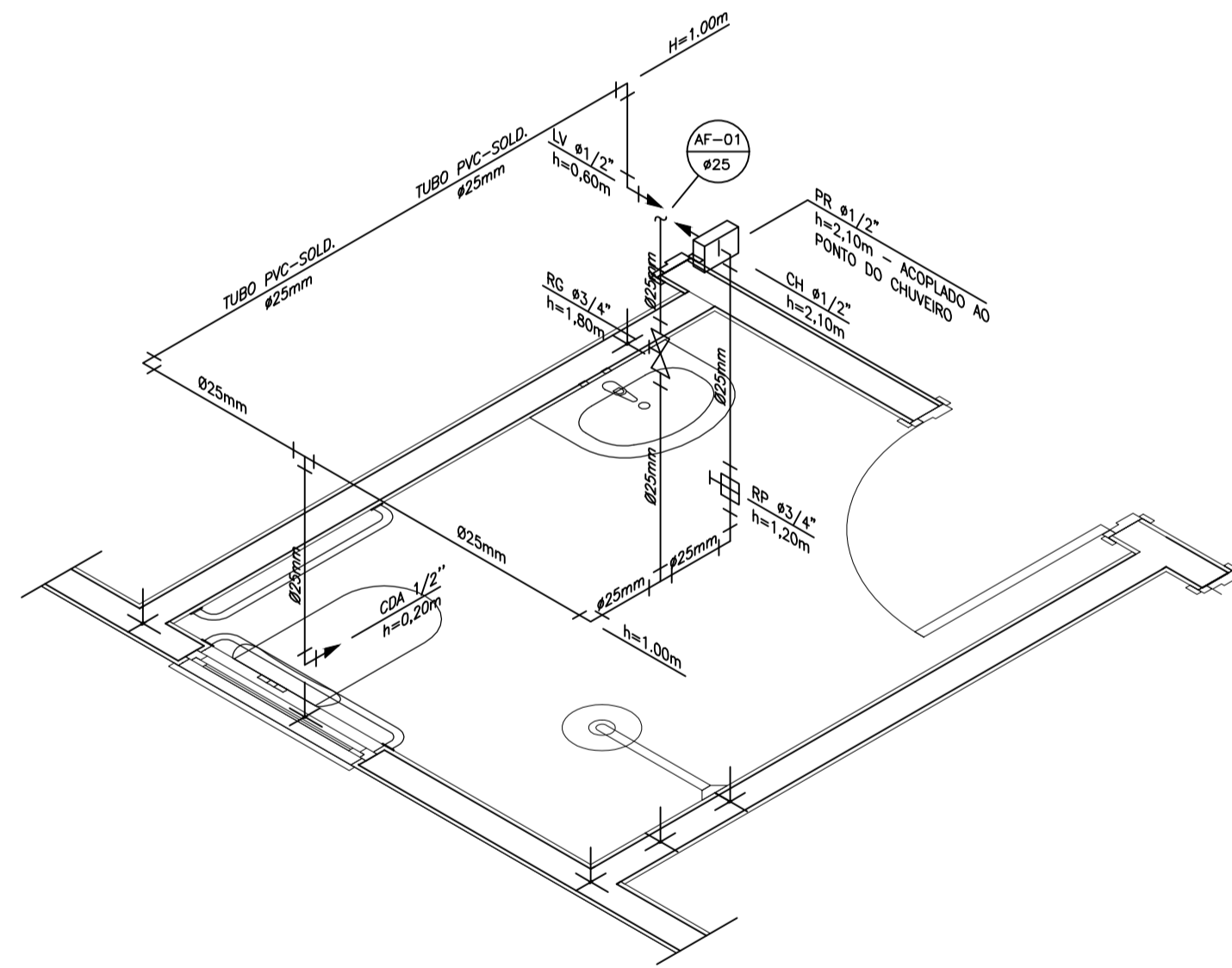

DETALHE ISOMÉTRICO - 01
ESCALA 1:25

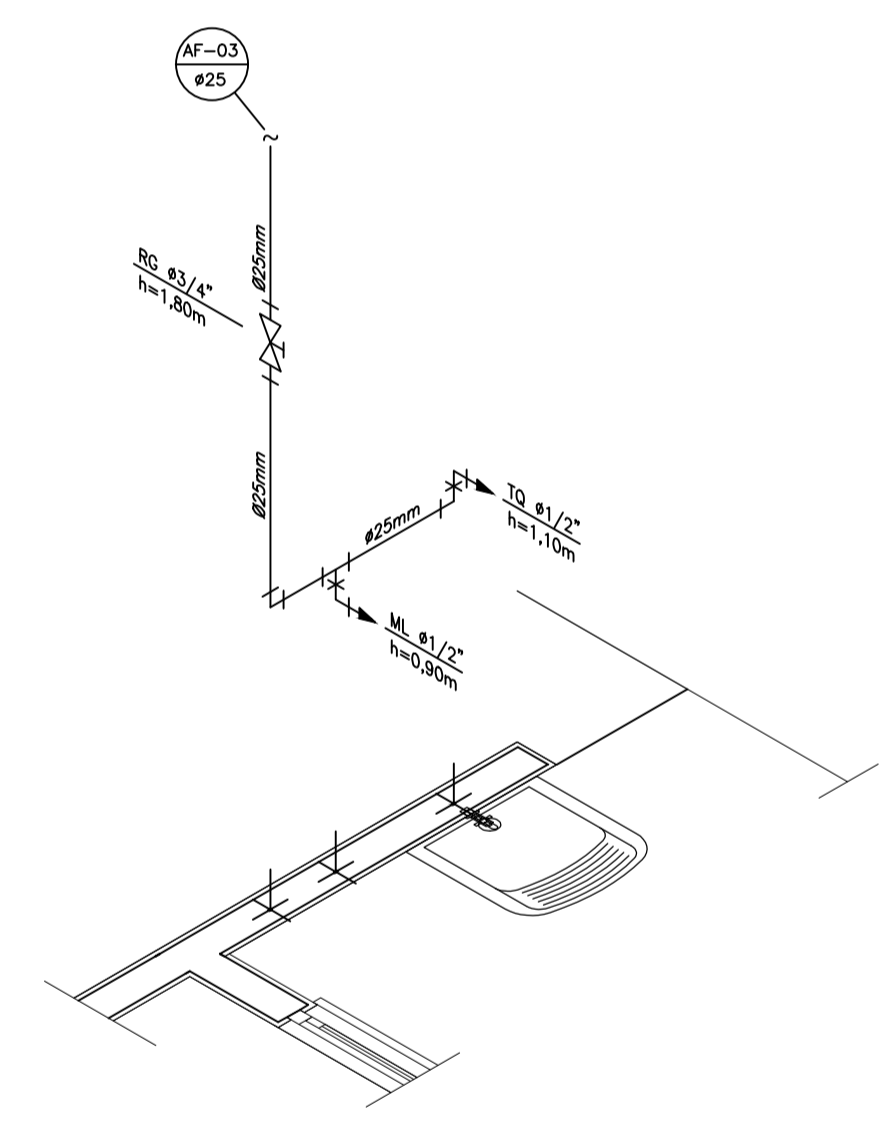

DETALHE ISOMÉTRICO - 03
ESCALA 1:25

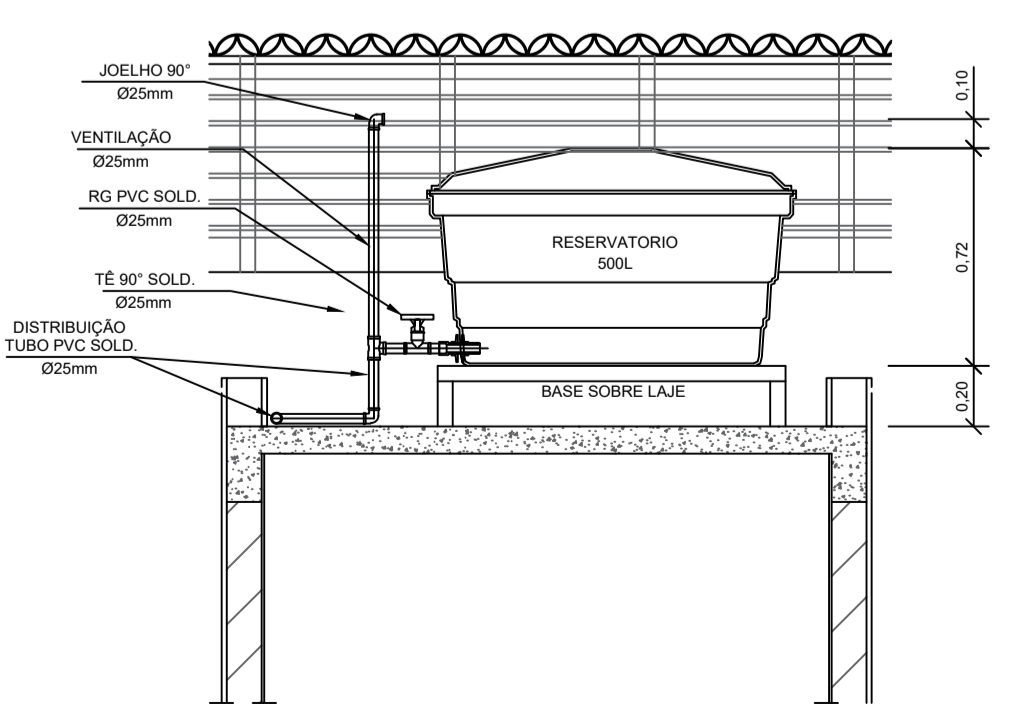

CORTE A-A
ESCALA 1:25

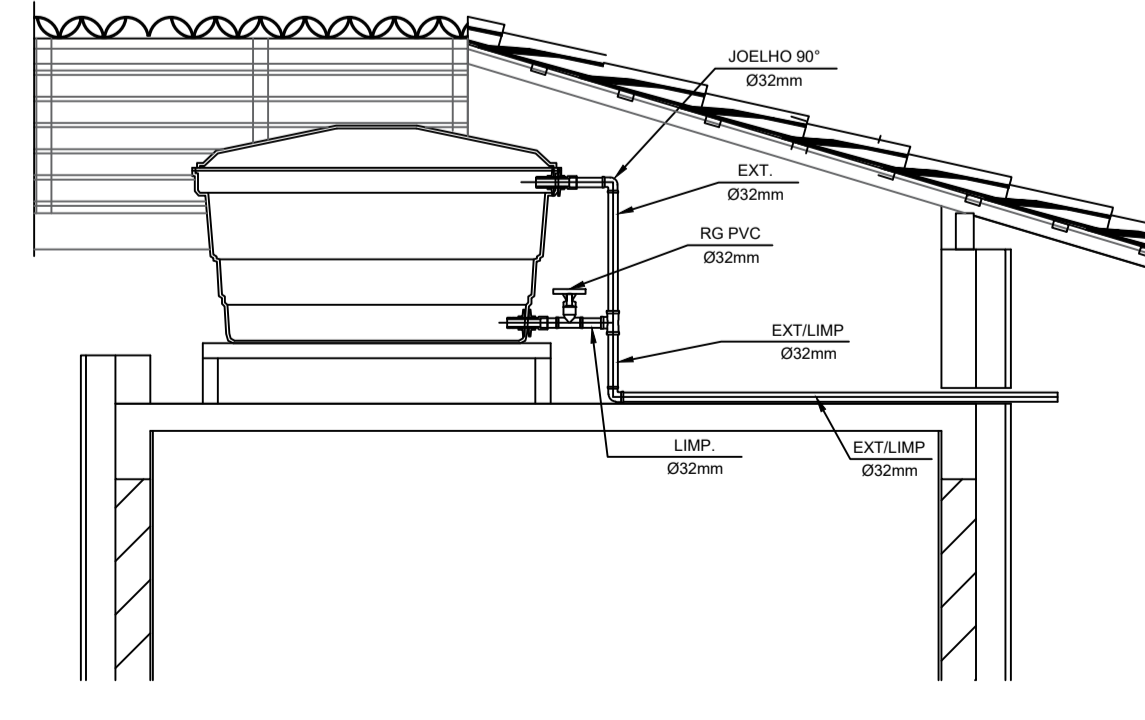

CORTE B-B
ESCALA 1:25

INSTALAÇÃO HIDROMETRO PADRÃO

Q. máx. m ³ /h	Diâmetro nominal DN
1,5	15 a 20
3,0	15 a 20
5,0	20
7,0	25
10,0	25
20,0	40
3,0	50

DETALHE 01 - CAVALETE HIDRÁULICO
ESCALA 1:50

NOTAS

- NOTAS GERAIS:**
- As instalações de água fria deverão obedecer as normas da ABNT: NBR 5626 de NOV/1982 e atender as exigências técnicas mínimas de higiene, segurança, economia e conforto dos usuários.
 - Foi projetado um sistema de alimentação de forma indireta abastecida pela rede da concessionária que contará com três reservatórios, sendo um inferior com capacidade de 8.670l e os outros dois, elevados com capacidade de 2.500l cada um, totalizando 13.670l. O sistema de alimentação deverá ser instalado de modo a manter a vazão máxima do tubo alimentador da concessionária considerando sua seção plena.
 - Deverão ser utilizados nos pontos de saídas dos sub-ramais conexões (tais como: joelhos, luvas ou tes onde indicadas) da série azul com bucha de latão nas bitolas conforme dimensionadas no projeto.
 - Foi adotado o uso de caixa de descarga acoplada em todo projeto.
 - QUANTO AOS TUBOS E CONEXÕES:
 - Tubos e conexões em PVC-SOLDÁVEL.
 - Foram considerados tubos e conexões em pvc-soldável da marca TIGRE ou similar, em todo o projeto exceto onde indicado.
 - Todos os diâmetros estão em milímetros conforme projeto exceto onde indicado.
 - Deverão ser utilizados metais sem acabamentos em lugares como barrilete e caixa de registro da marca DECA modelo 1502 B ou similar da FABRIMAR.
 - Verificar se a bolsa da conexão e a ponta dos tubos a ligar estão perfeitamente limpas e por meio de uma lixa N°100 tirar o brilho das superfícies a serem soldadas, com o objetivo de melhorar a condição de ataque do adesivo.
 - Limpar as superfícies ligadas com solução limpadora eliminando as impurezas e gorduras que poderão impedir a posterior ação do adesivo.
 - Proceder a distribuição uniforme do adesivo nas superfícies tratadas. Aplicar o adesivo primeiro na bolsa e, depois, na ponta.
 - O adesivo não deve ser aplicado em excesso, pois tratando-se de um solvente ele origina um processo de dissolução do material. O adesivo não serve para preencher espaços ou fechar furos.
 - Encaixar as extremidades e remover o excesso de adesivo.
 - Observar que o encaixe seja bastante justo (quase impraticável sem o adesivo) pois sem pressão não se estabelece a soldagem. Aguarde o tempo de soldagem de 12 horas, no mínimo, para colocar a rede em carga (pressão).
 - QUANTO A EXECUÇÃO DAS JUNTAS-SOLDAS:
 - LISTA DE MATERIAS:
 - Lixa de pano N°100
 - Arco de serra
 - Lima
 - Estopa branca
 - Solução limpadora
 - Adesivo plástico
 - Fita veda rosca (para os pontos em contatos com rosca)
 - Instale sempre tubos e conexões de uma mesma marca, dessa forma evitaremos problemas de folgas ou dificuldade de encaixe que poderão surgir.
 - Os diâmetros dos tubos e conexões de pvc-soldável correspondem aos diâmetros externos, dessa forma os tubos em pvc-soldável correspondem em polegadas aos diâmetros abaixo relacionados:

PVC-SOLDÁVEL (mm)	PVC-ROSCÁVEL (Ø)	FERRO GALVANIZADO (Ø)
20	1/2"	1/2"
25	3/4"	3/4"
32	1"	1"
40	1 1/4"	1 1/4"
50	1 1/2"	1 1/2"
60	2"	2"
 - Ao realizar a junção do tubo em pvc-soldável e tubos em pvc-roscável, deverá ser realizado com o uso de adaptador liso e rosca.
 - Não é permitido em hipótese alguma o uso de aquecimento para a fabricação de bolsas ou curvas devendo ser utilizado as conexões apropriadas como: luva simples, luva de correr e curvas conforme necessário.
 - Todas as cotas estão em metros.

LEGENDA

- AF Coluna de Água Fria
- ALIM. Tubulação de Alimentação
- DIST. Tubulação de Distribuição
- T.B. Torneira de Baixa
- LV Ponto de água para lavatório
- CDA Ponto de água para Caixa de descarga acoplada
- TS Ponto de água
- TL Ponto de água para torneira de limpeza
- TJ Ponto de água para torneira de jardim
- PR Pressurizador (acoplado ao ponto do chuveiro)
- RG Registro de Gaveta
- DN/Ø Diâmetro nominal das peças
- f Luva L.R.A. com bucha de latão 25x1/2"
- f Joelho L.R.A. com bucha de latão 25x1/2"
- f Prumada que desce
- f Prumada que sobe
- f Bucha de Redução
- Nomenclatura da tubulação
- Numeração da tubulação
- Diâmetro da tubulação
- Tubulação de água fria pela parede ou teto
- - - - Tubulação de água fria pelo piso

OBSERVAÇÕES

ATENÇÃO:
Exemplo de projeto Hidrossanitário para edificações do Novo PAC FHNIS Sub50 - Portaria 1416 / 2023.
Uso facultado, desde que revisado por responsável técnico, com a devida emissão de ART/RRT/TRT, e adequado às particularidades de cada obra.

Documento assinado digitalmente
THIAGO AEDO ROSARIO LOBO
Data: 20/08/2023 17:08:53-0100
Verifique em https://verificador.gov.br



PROJETO **FNHIS SUB-50**

DIREÇÃO: RUA DO COMERCIO - S/N - CENTRO

CIDADE TUFILÂNDIA ESTADO MA

CLIENTE PREFEITURA MUNICIPAL DE TUFILÂNDIA/MA

ENGENHEIRO DANIEL ALVES CASTELO BRANCO
CREA/MA: 111684316-1

FASE PROJETO Projeto Inicial - Referência ESCALA: Indicada DIMENSÃO DA FOLHA A1

CONTEÚDO: Projeto Hidrossanitário - Hidráulico - Planta Baixa e Detalhes

RESPONSÁVEL: DANIEL ALVES CASTELO BRANCO DATA: 06/06/2025 FOLHA

ARQUIVO DIGITAL: Hid FHNIS SUB50.dwg REVISÃO: Rev.00

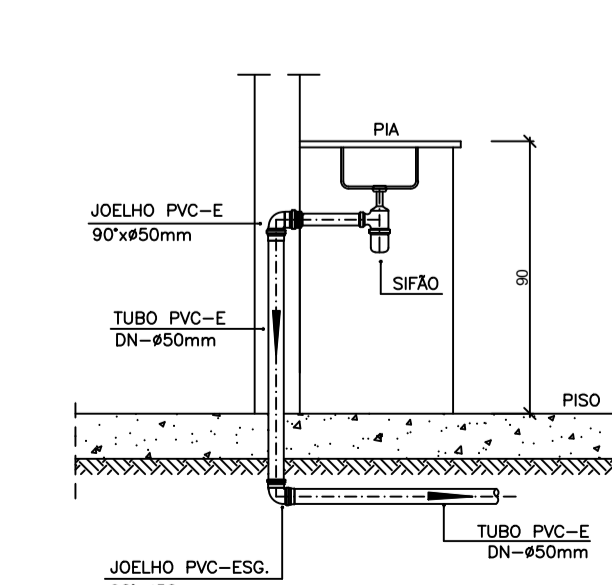
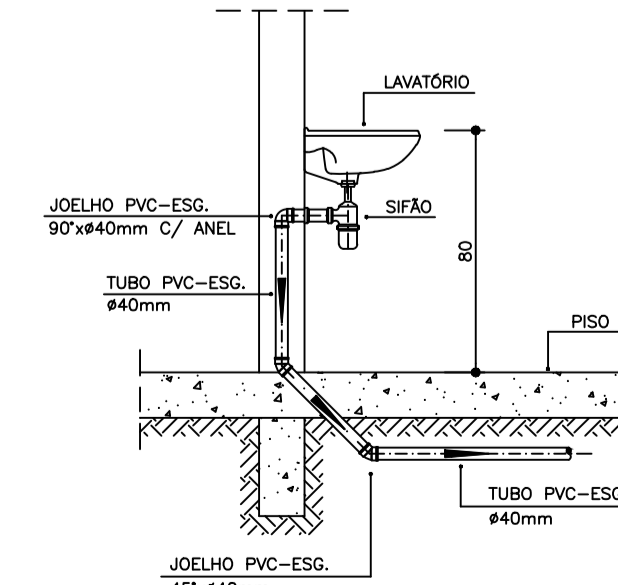
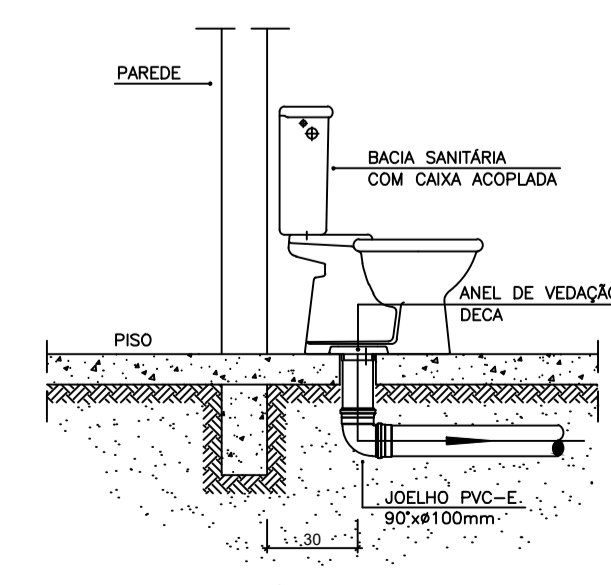
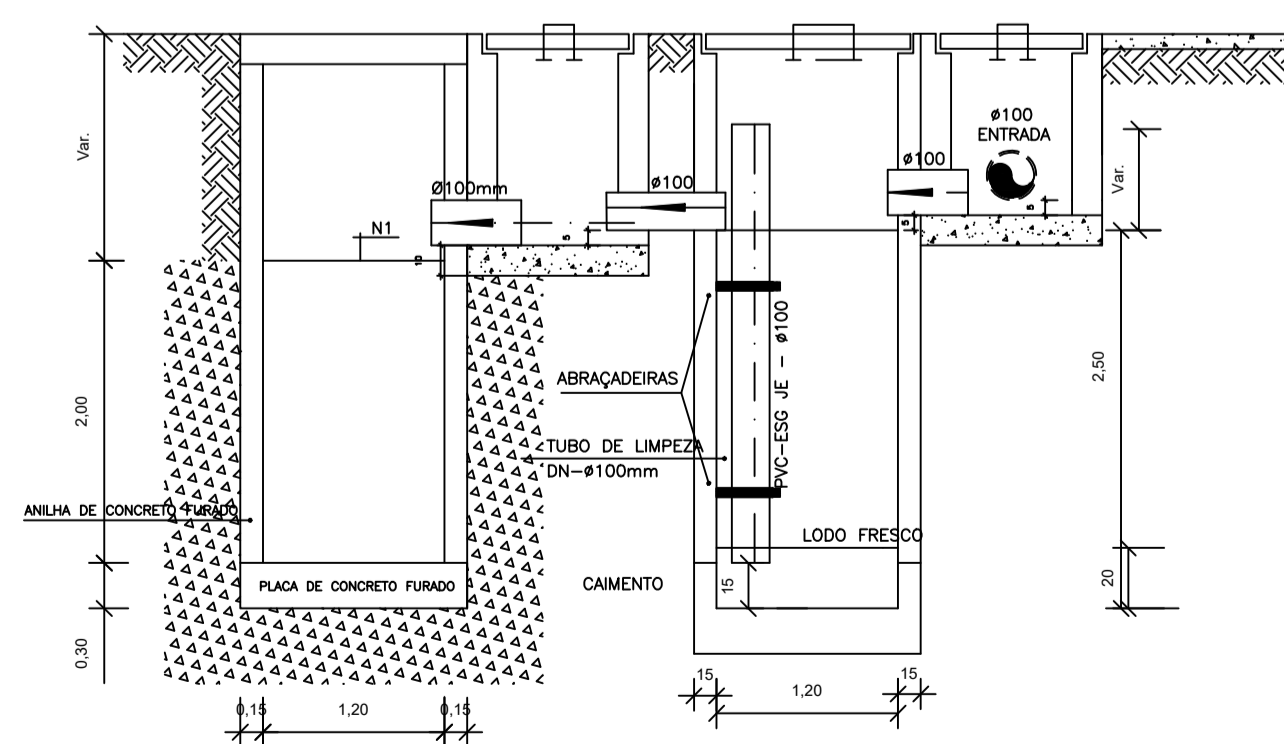
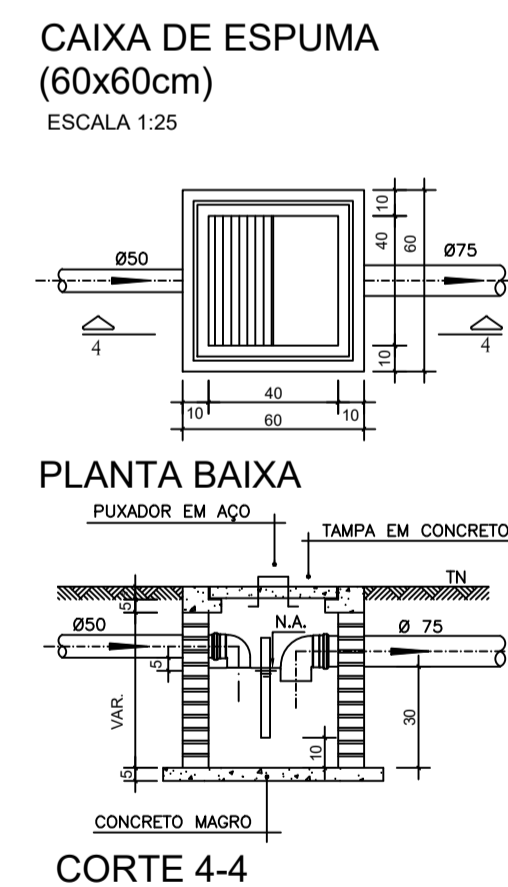
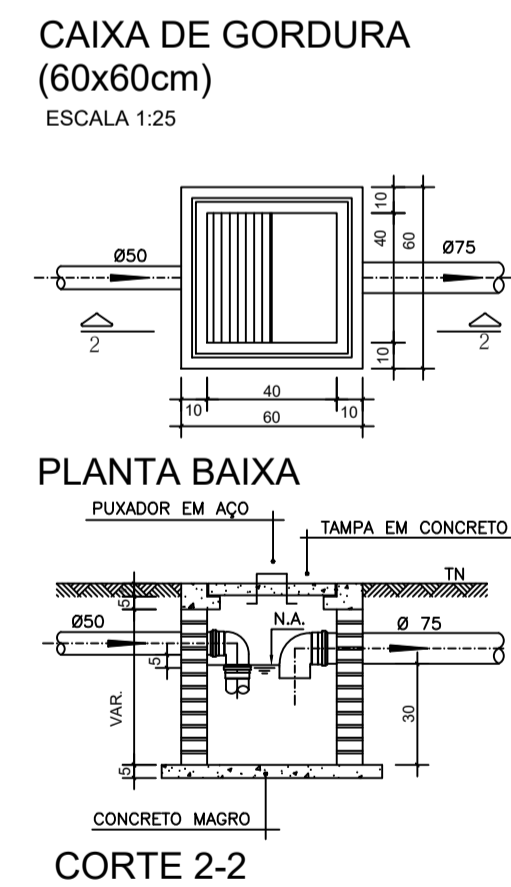
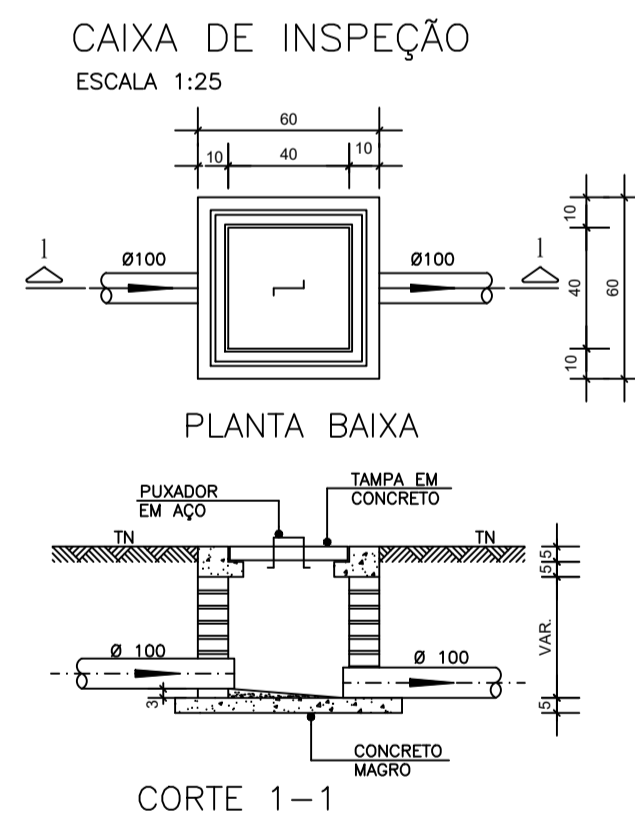
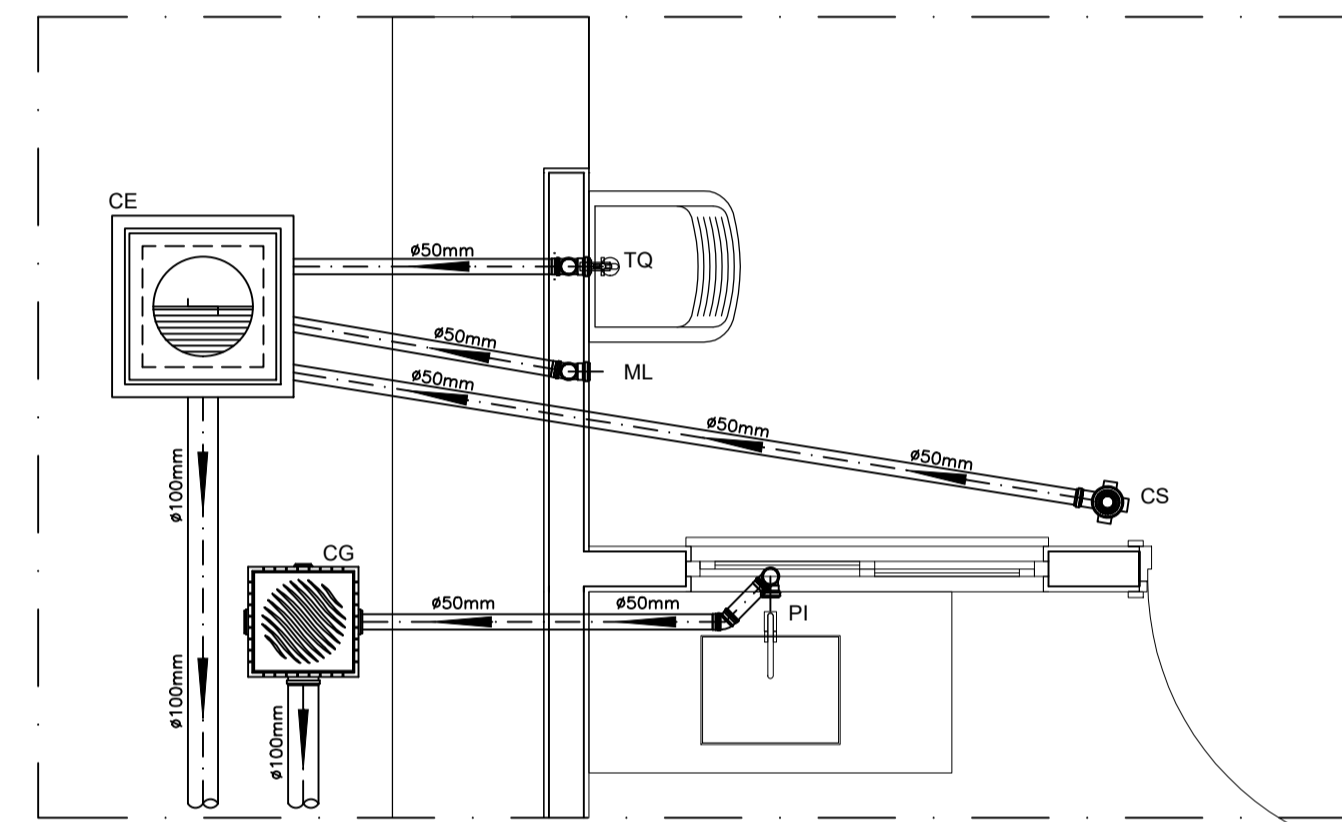
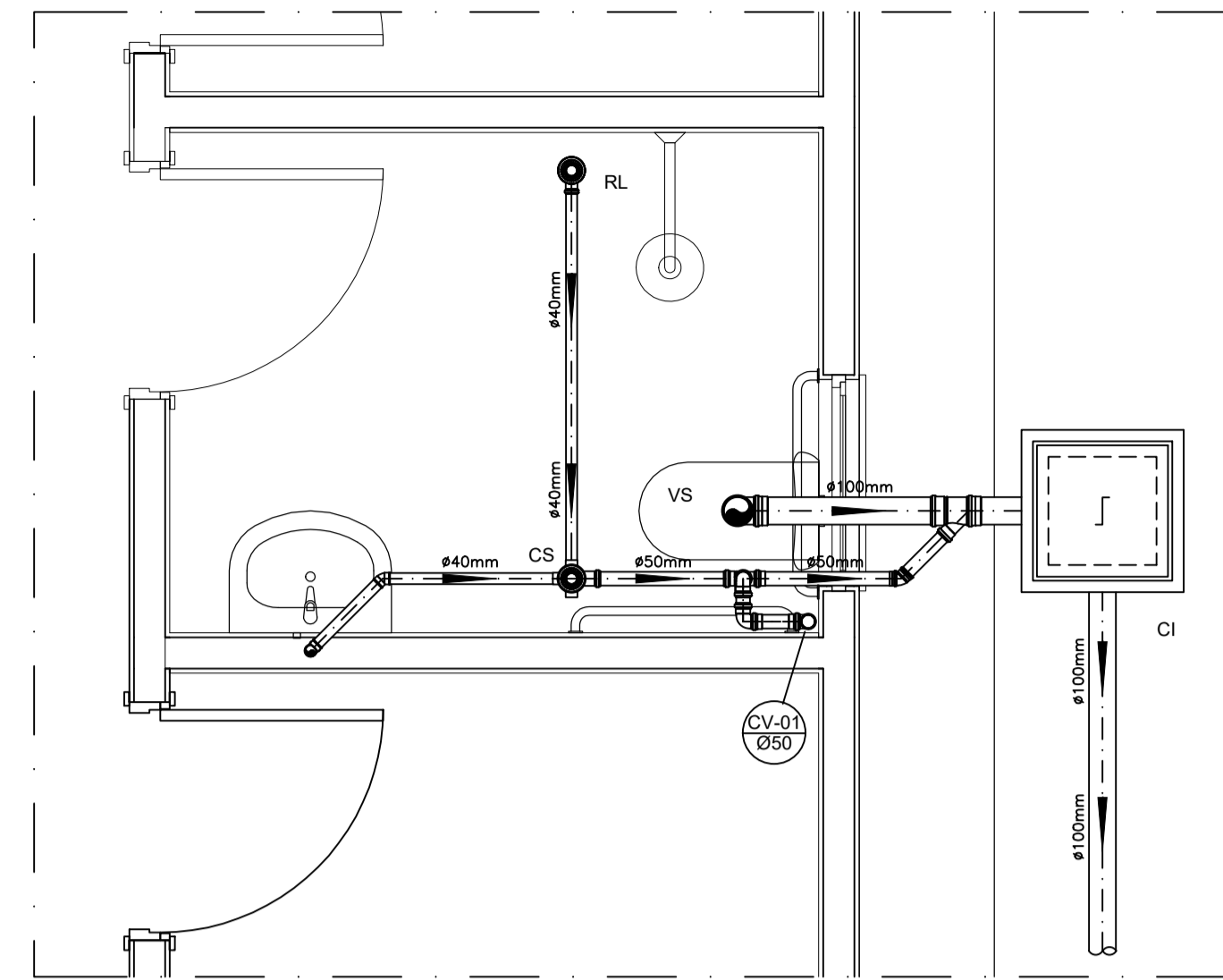
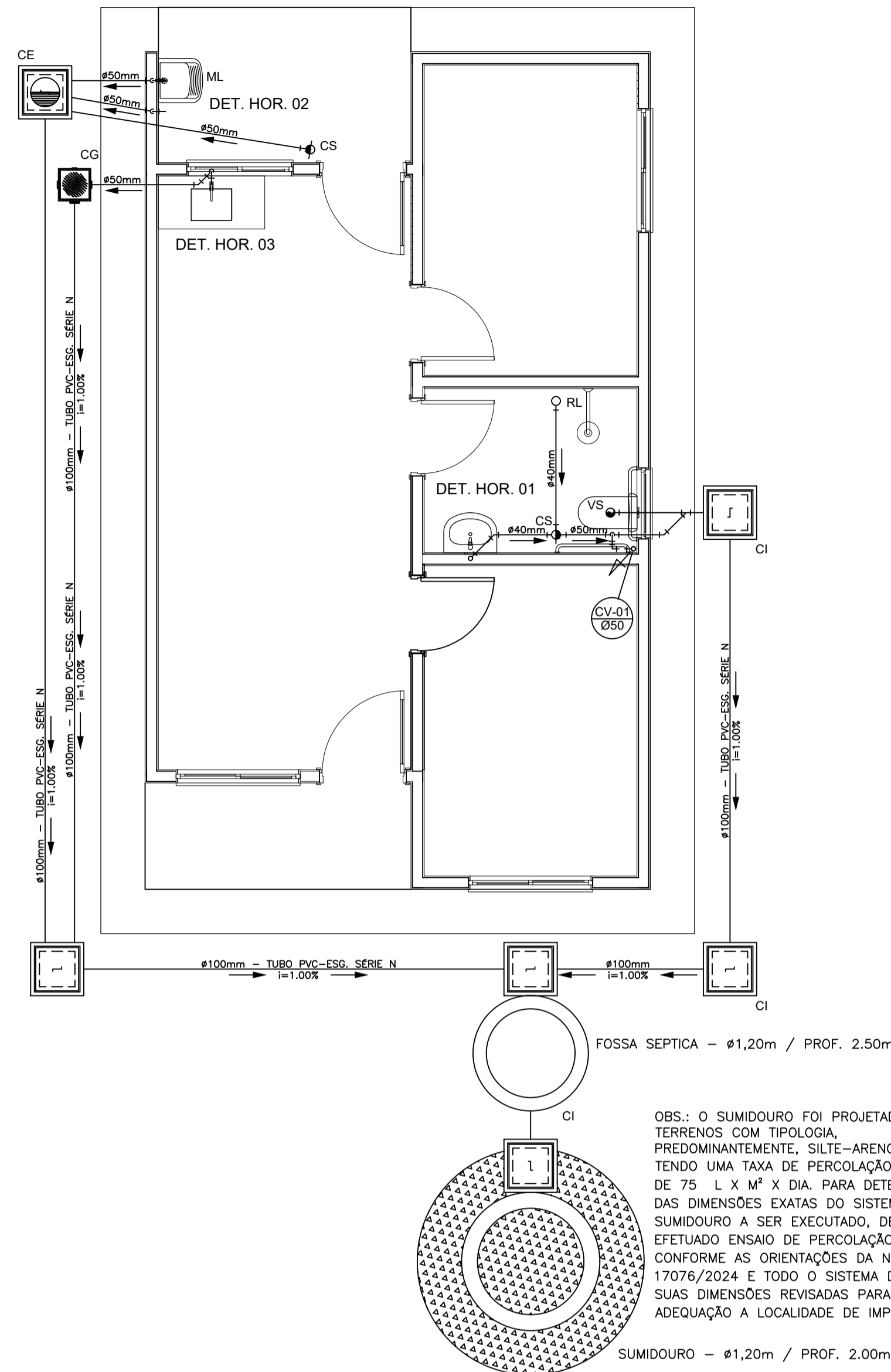

NOTAS

- Quanto a inclinação:
- A inclinação mínima para a rede de esgoto e águas pluviais serão conforme indicado abaixo:

Diâmetros	Esgoto	Águas pluviais
40	2,0%	-
50	2,0%	1,00%
75	2,0%	1,00%
100	1,0%	1,00%

- CAIXAS E RALOS.
- As caixas de inspeção, gordura, e águas pluviais deverão ser confeccionadas conforme detalhe em projeto e serão em alvenaria de tijolos maciços.
- Todos os materiais deverão ser fabricados por empresas com certificação INMETRO e com os materiais também certificados de acordo com as especificações em projeto e deverão ser fabricados
- As setas indicam o sentido do fluxo nas
- Todos os diâmetros estão em milímetros exceto
- Todas as medidas de distância e altura estão em
- Todos os vasos sanitários estão locados a 30cm da parede pronta para o eixo dos mesmos, conforme
- Todas as tubulações deverão ser montadas com junta elástica nos bitolas iguais ou superior a 50mm. Já as tubulações inferiores deverão ser soldadas com adesivo plástico, com exceção da ligação do ponto de lavatório com o sifão. Neste será instalado joelho com
- Não é permitido em hipótese alguma, o uso de aquecimento para o fabrico de bolsas ou curvas devendo ser utilizadas as conexões apropriadas como: luva simples, luva de correr e curvas, etc. conforme
- Todos os materiais deverão ser fabricados por empresas com certificação INMETRO
- No projeto de cobertura (ventilação das colunas) de mosquito para evitar a entrada de resíduos sólidos.
- Todas as vezes que a tubulação de PVC-ESGOTO for colocada em paredes ou revestimentos com alvenaria deverá ser envolvida com tela de arame.
- A vedação da bacia sanitária deverá ser feita com anel deca ou similar, conforme indicado no projeto.
- INSTRUÇÕES DE MONTAGEM:
- JUNTAS SOLDADAS:

- A- Limpar com estopa branca a ponta e bolsa a serem unidas.
- B- Lixar a ponta e a bolsa com lixa N°100 até eliminar o brilho superficial.
- C- Limpar a ponta e a bolsa com uma estopa branca embebida em solução limpadora.
- D- Aplicar adesivo tigre na bolsa e na ponta a serem unidas procedendo a montagem imediata.
- JUNTA ELÁSTICA COM ANEL DE BORRACHA:
- A- Limpar com estopa branca a ponta e bolsa a serem unidas.
- B- Introduzir o anel de borracha no alojamento (virola) apropriado existente na bolsa.
- C- Marcar a profundidade da bolsa na ponta do tubo. Essa marcação servirá como referência para se constatar a penetração da ponta no interior da bolsa.
- D- Aplicar pasta lubrificante na parte visível do anel (já colocado na bolsa). Repetir essa mesma operação no ponto do tubo. Não utilizar graxas ou óleos como lubrificantes.
- E- Proceder a montagem introduzindo a ponta no tubo até o fundo da bolsa tendo como referência a marca previamente feita no tubo. Recuar a ponta para fora do bolso aproximadamente 5mm. Isso possibilitará que a junta observe os movimentos da tubulação devido a expansão térmica.

LEGENDA

CI	Caixa de Inspeção - 60x60cmxVar
CG	Caixa de Gordura - 60x60cmxVar
CE	Caixa de Espuma - 60x60cmxVar
RL	Ralo Seco 100x100x50mm
RS	Ralo Sifonado 100x100x50mm
RH	Ralo hemisférico (tipo abacaxi) 100x100mm
CS	Caixa Sifonada 100x100x50mm
CAP	Caixa de Águas Pluviais
AP	Tube de Queda - Águas Pluviais
CV	Coluna de Ventilação
DN-Ø	Diâmetro Nominal da Peça
i	Inclinação Mínima
T.N.	Terreno Natural
→	Sentido do Fluxo
→+	Bucha de Redução
↗	Prumada que Sobee
↘	Prumada que Desce
⊕	Nomenclatura da Coluna
⊖	Numeração da Coluna
⊙	Diâmetro da Tubulação
⊛	Nível da Geratriz Inferior das Tubulações
—	Canalização de Esgoto - PVC Esg - Série N
—	Canalização de Ventilação - PVC Esg - Série N
—	Canalização de Águas pluviais - PVC Água Pluvial-Série R

OBS

ATENÇÃO:
Exemplo de projeto Hidrosanitário para edificações do Novo PAC FHNIS Sub50 - Portaria 1416 / 2023.
Uso facultado, desde que revisado por responsável técnico, com a devida emissão de ART/RRT/TRT, e adequado às particularidades de cada obra.

Documento assinado digitalmente
THIAGO AEDO ROSARIO LOBO
Data: 26/08/2025 17:58:55-0300
Verifique em https://w3id.org.br



PROJETO **FNHIS SUB-50**

ENDEREÇO: RUA DO COMERCIO - S/N - CENTRO

CIDADE TUFILÂNDIA ESTADO MA

CLIENTE PREFEITURA MUNICIPAL DE TUFILÂNDIA/MA

ENGENHEIRO DANIEL ALVES CASTELO BRANCO CREA/MA: 111684316-1

FASE PROJETO Projeto Inicial - Referência ESCALA: Indicada DIMENSÃO DA FOLHA: A1

CONTEÚDO: Projeto Hidrossanitário - Esgoto - Planta Baixa e Detalhes

RESPONSÁVEL: DANIEL ALVES CASTELO BRANCO DATA: 06/06/2025 FOLHA

ARQUIVO DIGITAL: San FHNIS SUB50.dwg REVISÃO: Rev.00

RELATÓRIO DE SONDAGEM

1.

INTRODUÇÃO

Este relatório tem por finalidade apresentar as condições do solo do terreno destinado à construção de Habitações no Programa FNHIS, localizado no Município de Coelho Neto/MA. A análise foi realizada após vistoria in loco, com o objetivo de verificar a compatibilidade do solo com o projeto de fundações proposto.

2. LOCALIZAÇÃO DO TERRENO

O terreno analisado está situado na área designada para a construção das habitações, conforme projeto aprovado pela Prefeitura Municipal. A localização possui acesso facilitado, estando próxima de vias urbanas e infraestrutura adequada para os serviços de construção.

3. CONDIÇÕES DO SOLO

A vistoria técnica realizada no terreno indicou que o solo apresenta características adequadas para a construção das habitações. As principais observações sobre as condições do solo são as seguintes:

- Superfície: A camada superficial do terreno apresenta uma cobertura de solo argiloso, estável e bem coeso, sem sinais de erosão ou movimentação recente, coberto por vegetação rasteira, em geral pasto.
- Capacidade de Suporte: Em profundidade, o solo revelou-se firme, com boa capacidade de suporte para as fundações previstas no projeto estrutural. Não foram observadas formações que indicassem a necessidade de intervenções corretivas ou modificações no projeto.
- Nível de Umidade: O terreno encontra-se em boas condições de drenagem natural, sem acúmulo de água ou indícios de saturação do solo. O nível de umidade do solo é compatível com a execução da obra.
- Topografia: A topografia do terreno é favorável para a execução da obra, com desníveis pouco acentuados que não demandam grandes movimentações de terra.

4. COMPATIBILIDADE COM O PROJETO DE FUNDAÇÕES

A análise das características do solo indicou que ele é plenamente compatível com o projeto de fundações previsto para as habitações. As condições encontradas permitem a adoção de fundações rasas, tais como sapatas isoladas ou radier, conforme já especificado no projeto.

5. CONCLUSÃO

Diante da vistoria realizada e da análise das condições do solo, conclui-se que o terreno indicado para a construção das habitações apresenta características geotécnicas adequadas para a edificação. O solo é compatível com o projeto de fundações proposto, sendo desnecessárias adaptações ou reforços adicionais.

Com isso, considera-se o terreno apto para o início das obras, respeitando-se as condições estabelecidas no projeto aprovado.

Documento assinado digitalmente
 **THIAGO AÉCIO ROSÁRIO LOBO**
Data: 10/09/2025 17:40:10-0300
Verifique em <https://validar.iti.gov.br>

Thiago Aécio Rosário Lobo
Engenheiro Civil
CREA/MA 11292

Objeto/ Obra: CONSTRUÇÃO DE HABITAÇÃO DE INTERESSE SOCIAL - HIS - PADRÃO POPULAR

Local/ Implantação: Coelho Neto-MA.

Proponente/ Proprietário: Pref. Munic. de Coelho Neto-MA.

Data/ Referência: SINAPI-MA 02/2025 - Referencial Desonerado



PREFEITURA MUNICIPAL DE COELHO NETO-MA.

Anotação de Responsabilidade Técnica de Elaboração de Projeto e Orçamento: Arq. E
Urb: Luciana Maciel Pestana - CAU- A183311-1

BDI = 28,82%
ENC. SOCIAIS DESONERADOS - HORA = 90,08%
ENC. SOCIAIS DESONERADOS - MÊS = 52,02%

VALOR TOTAL COM BDI:
R\$ 129.999,73

Planilhas Orçamentárias

ORÇAMENTO RESUMO

MEMORIAL DE CÁLCULO

ORÇAMENTO SINTÉTICO

CRONOGRAMA FÍSICO-FINANCEIRO

COMPOSIÇÃO DE BDI (%): (Construção de Edifícios)

PLANILHA DA CURVA - ABC - SERVIÇOS

GRÁFICO DA CURVA - ABC - SERVIÇOS



Documento assinado digitalmente

THIAGO AECIO ROSARIO LOBO

Data: 26/08/2025 17:58:55-0300

Verifique em <https://validar.iti.gov.br>

Objeto/ Obra: **CONSTRUÇÃO DE HABITAÇÃO DE INTERESSE SOCIAL - HIS - PADRÃO POPULAR**

Local/ Implantação: Coelho Neto-MA.

Proponente/ Proprietário: Pref. Munic. de Coelho Neto-MA.

Data/ Referência: SINAPI-MA 02/2025 - Referencial Desonerado



PREFEITURA MUNICIPAL DE COELHO NETO-MA.

Anotação de Responsabilidade Técnica de Elaboração de Projeto e Orçamento: Arq. E
Urb: Luciana Maciel Pestana - CAU- A183311-1

BDI = 28,82%
ENC. SOCIAIS DESONERADOS - HORA = 90,08%
ENC. SOCIAIS DESONERADOS - MÊS = 52,02%

VALOR TOTAL COM BDI:
R\$ 129.999,73

ORÇAMENTO RESUMO

ITEM	DISCRIMINAÇÃO	VALOR ADOTADO	PESO (%)
		C/ BDI (R\$)	
1.0	SERVIÇOS PRELIMINARES	R\$ 3.433,52	2,64%
2.0	FUNDAÇÕES	R\$ 17.582,55	13,53%
3.0	SUPRAESTRUTURA	R\$ 12.960,27	9,97%
4.0	PAREDES E PAINÉIS	R\$ 24.795,14	19,07%
5.0	COBERTURA E PROTEÇÕES	R\$ 14.251,38	10,96%
6.0	REVESTIMENTOS	R\$ 21.222,13	16,32%
7.0	PAVIMENTAÇÕES	R\$ 14.834,67	11,41%
8.0	INSTALAÇÕES	R\$ 20.317,51	15,63%
9.0	COMPLEMENTAÇÕES	R\$ 602,56	0,46%
VALOR TOTAL GERAL SEM BDI (R\$) =		R\$ 100.915,80	
VALOR TOTAL DO BDI (R\$) =		R\$ 29.083,93	28,82%
VALOR TOTAL GERAL COM BDI (R\$) =		R\$ 129.999,73	100,00%
VALOR TOTAL GERAL COM BDI REFERENTE A 50 RESIDÊNCIAS (R\$) =		R\$ 6.499.986,62	
detalhamento das parcelas do valor global deste orçamento / ação ==> COM BDI			
discriminação dos valores		valor (R\$)	peso (%)
1 - Valor do Proponente / Proprietário (PREFEITURA MUNICIPAL)		129.999,73	100,00%
2 - Valor Total deste Orçamento / Ação (1+2)		129.999,73	100,00%

<p>Objeto/ Obra: CONSTRUÇÃO DE HABITAÇÃO DE INTERESSE SOCIAL - HIS - PADRÃO POPULAR</p> <p>Local/ Implantação: Coelho Neto-MA.</p> <p>Proponente/ Proprietário: Pref. Munic. de Coelho Neto-MA.</p> <p>Data/ Referência: SINAPI-MA 02/2025 - Referencial Desonerado</p>	 <p>PREFEITURA DE COELHO NETO A MARCA DO TRABALHO</p>	<p>PREFEITURA MUNICIPAL DE COELHO NETO-MA.</p>
--	---	---

<p>Anotação de Responsabilidade Técnica de Elaboração de Projeto e Orçamento: Arq. E Urb: Luciana Maciel Pestana - CAU- A183311-1</p>	<p>BDI = 28,82%</p> <p>ENC. SOCIAIS DESONERADOS - HORA = 90,08%</p> <p>ENC. SOCIAIS DESONERADOS - MÊS = 52,02%</p> <p>VALOR TOTAL COM BDI: RS 129.999,73</p>
---	---

MEMÓRIA DE CÁLCULO

ITEM	DISCRIMINAÇÃO	UNID	DIMENSÕES								
			C/P(m)	L(m)	H/P/E(m)	A(m2)	%	Q	V(m3)	ST	TOTAL
C/P = comprimento/perímetro; L = largura; H/P/E = altura/profundidade/espessura; A = área; % = peso; Q = quantidade; V = volume; ST = sub-total											
1.0	SERVIÇOS PRELIMINARES	UNID	C/P(m)	L(m)	H/P/E(m)	A(m2)	%	Q	V(m3)	ST	TOTAL
1.1	FORNECIMENTO E INSTALAÇÃO DE PLACA DE OBRA COM CHAPA GALVANIZADA E ESTRUTURA DE MADEIRA. AF_03/2022_PS	M2				1,20				1,20	1,20
1.2	LOCAÇÃO CONVENCIONAL DE OBRA, UTILIZANDO GABARITO DE TÁBUAS CORRIDAS PONTEALDAS A CADA 2,00M - 2 UTILIZAÇÕES. AF_03/2024	M	32,70							32,70	32,70
2.0	FUNDAÇÕES	UNID	C/P(m)	L(m)	H/P/E(m)	A(m2)	%	Q	V(m3)	ST	TOTAL
2.1	SAPATAS										
2.1.1	ESCAVAÇÃO MECANIZADA PARA BLOCO DE COROAMENTO OU SAPATA COM RETROESCAVADEIRA (INCLUINDO ESCAVAÇÃO PARA COLOCAÇÃO DE FÓRMAS). AF_01/2024	M3							8,74	8,74	8,74
2.1.2	PREPARO DE FUNDO DE VALA COM LARGURA MENOR QUE 1,5 M (ACERTO DO SOLO NATURAL). AF_08/2020	M2				4,68				4,68	4,68
2.1.3	LASTRO DE CONCRETO MAGRO, APLICADO EM BLOCOS DE COROAMENTO OU SAPATAS, ESPESSURA DE 5 CM. AF_01/2024	M2				4,68				4,68	4,68
2.1.4	FABRICAÇÃO, MONTAGEM E DESMONTAGEM DE FÔRMA PARA SAPATA, EM CHAPA DE MADEIRA COMPENSADA RESINADA, E=17 MM, 4 UTILIZAÇÕES. AF_01/2024	M2				10,56				10,56	10,56
2.1.5	ARMAÇÃO DE SAPATA ISOLADA, VIGA BALDRAME E SAPATA CORRIDA UTILIZANDO AÇO CA-50 DE 10 MM - MONTAGEM. AF_01/2024	KG						50,70		50,70	50,70
2.1.6	ARMAÇÃO DE SAPATA ISOLADA, VIGA BALDRAME E SAPATA CORRIDA UTILIZANDO AÇO CA-50 DE 6,3 MM - MONTAGEM. AF_01/2024	KG						26,70		26,70	26,70
2.1.7	ARMAÇÃO DE SAPATA ISOLADA, VIGA BALDRAME E SAPATA CORRIDA UTILIZANDO AÇO CA-60 DE 5 MM - MONTAGEM. AF_01/2024	KG						12,80		12,80	12,80
2.1.8	CONCRETAGEM DE SAPATA, FCK 20 MPA, COM USO DE JERICA - LANÇAMENTO, ADENSAMENTO E ACABAMENTO.	M3							1,20	1,20	1,20
2.1.9	REATERRO MANUAL DE VALAS, COM PLACA VIBRATÓRIA. AF_08/2023	M3							7,09	7,09	7,09
2.2	BALDRAMES										
2.2.1	ESCAVAÇÃO MANUAL PARA VIGA BALDRAME OU SAPATA CORRIDA (INCLUINDO ESCAVAÇÃO PARA COLOCAÇÃO DE FÓRMAS). AF_01/2024	M3							5,46	5,46	5,46
2.2.2	LASTRO DE CONCRETO MAGRO, APLICADO EM BLOCOS DE COROAMENTO OU SAPATAS, ESPESSURA DE 5 CM. AF_01/2024	M2				6,83				6,83	6,83
2.2.3	FABRICAÇÃO, MONTAGEM E DESMONTAGEM DE FÔRMA PARA VIGA BALDRAME, EM MADEIRA SERRADA, E=25 MM, 4 UTILIZAÇÕES. AF_01/2024	M2				20,58				20,58	20,58
2.2.4	ARMAÇÃO DE SAPATA ISOLADA, VIGA BALDRAME E SAPATA CORRIDA UTILIZANDO AÇO CA-50 DE 8 MM - MONTAGEM. AF_01/2024	KG						70,40		70,40	70,40
2.2.5	ARMAÇÃO DE SAPATA ISOLADA, VIGA BALDRAME E SAPATA CORRIDA UTILIZANDO AÇO CA-50 DE 6,3 MM - MONTAGEM. AF_01/2024	KG						7,70		7,70	7,70
2.2.6	ARMAÇÃO DE SAPATA ISOLADA, VIGA BALDRAME E SAPATA CORRIDA UTILIZANDO AÇO CA-60 DE 5 MM - MONTAGEM. AF_01/2024	KG						39,00		39,00	39,00
2.2.7	CONCRETAGEM DE BLOCO DE COROAMENTO OU VIGA BALDRAME, FCK 20 MPA, COM USO DE JERICA - LANÇAMENTO, ADENSAMENTO E ACABAMENTO. AF_01/2024	M3							1,41	1,41	1,41
2.2.8	REATERRO MANUAL DE VALAS, COM PLACA VIBRATÓRIA. AF_08/2023	M3							3,21	3,21	3,21
2.3	IMPERMEABILIZAÇÃO										
2.3.1	CHAPISCO APLICADO EM ALVENARIAS E ESTRUTURAS DE CONCRETO INTERNAS, COM COLHER DE PEDREIRO. ARGAMASSA TRAÇO 1:3 COM PREPARO MANUAL. AF_10/2022	M2				34,00				34,00	34,00
2.3.2	IMPERMEABILIZAÇÃO DE SUPERFÍCIE COM ARGAMASSA DE CIMENTO E AREIA, COM ADITIVO IMPERMEABILIZANTE, E = 1,5CM. AF_09/2023	M2				34,00				34,00	34,00
2.3.3	IMPERMEABILIZAÇÃO DE SUPERFÍCIE COM EMULSÃO ASFÁLTICA, 2 DEMÃOS. AF_09/2023	M2				34,00				34,00	34,00
3.0	SUPRAESTRUTURA	UNID	C/P(m)	L(m)	H/P/E(m)	A(m2)	%	Q	V(m3)	ST	TOTAL
3.1	MONTAGEM E DESMONTAGEM DE FÔRMA DE PILARES RETANGULARES E ESTRUTURAS SIMILARES, PÉ-DIREITO SIMPLES, EM CHAPA DE MADEIRA COMPENSADA RESINADA, 8 UTILIZAÇÕES. AF_09/2020	M2				18,54				18,54	18,54
3.2	MONTAGEM E DESMONTAGEM DE FÔRMA DE VIGA, SEM ESCORAMENTO, PÉ-DIREITO SIMPLES, EM CHAPA DE MADEIRA RESINADA, 8 UTILIZAÇÕES.	M2				18,54				18,54	18,54
3.3	MONTAGEM E DESMONTAGEM DE FÔRMA DE VIGA, ESCORAMENTO COM GARFO DE MADEIRA, PÉ-DIREITO SIMPLES, EM CHAPA DE MADEIRA RESINADA, 8 UTILIZAÇÕES. AF_09/2020	M2				4,13				4,13	4,13

MEMÓRIA DE CÁLCULO

ITEM	DISCRIMINAÇÃO	UNID	DIMENSÕES								
			C/P(m)	L(m)	H/P/E(m)	A(m2)	%	Q	V(m3)	ST	TOTAL
<i>C/P = comprimento/perímetro; L = largura; H/P/E = altura/profundidade/espessura; A = área; % = peso; Q = quantidade; V = volume; ST = sub-total</i>											
3.4	ARMAÇÃO DE PILAR OU VIGA DE ESTRUTURA CONVENCIONAL DE CONCRETO ARMADO UTILIZANDO AÇO CA-60 DE 5,0 MM - MONTAGEM. AF_06/2022	KG						70,40		70,40	70,40
3.5	ARMAÇÃO DE PILAR OU VIGA DE ESTRUTURA CONVENCIONAL DE CONCRETO ARMADO UTILIZANDO AÇO CA-50 DE 6,3 MM - MONTAGEM. AF_06/2022	KG						15,00		15,00	15,00
3.6	ARMAÇÃO DE PILAR OU VIGA DE ESTRUTURA CONVENCIONAL DE CONCRETO ARMADO UTILIZANDO AÇO CA-50 DE 8,0 MM - MONTAGEM. AF_06/2022	KG						65,00		65,00	65,00
3.7	ARMAÇÃO DE PILAR OU VIGA DE ESTRUTURA CONVENCIONAL DE CONCRETO ARMADO UTILIZANDO AÇO CA-50 DE 10,0 MM - MONTAGEM. AF_06/2022	KG						85,00		85,00	85,00
3.8	LAJE PRÉ-MOLDADA UNIDIRECIONAL, BIAPOIADA, PARA PISO, ENCHIMENTO EM CERÂMICA, VIGOTA CONVENCIONAL, ALTURA TOTAL DA LAJE (ENCHIMENTO+CAPA) = (8+4). AF_11/2020	M2				5,77				5,77	5,77
3.9	CONCRETAGEM DE PILARES, FCK = 20 MPA, COM USO DE BALDES - LANÇAMENTO, ADENSAMENTO E ACABAMENTO. AF_02/2022	M3						1,40		1,40	1,40
3.10	CONCRETAGEM DE VIGAS E LAJES, FCK=20 MPA, PARA QUALQUER TIPO DE LAJE COM BALDES EM EDIFICAÇÃO TÉRREA - LANÇAMENTO, ADENSAMENTO E ACABAMENTO. AF_02/2022	M3						1,41		1,41	1,41
4.0	PAREDES E PAINÉIS	UNID	C/P(m)	L(m)	H/P/E(m)	A(m2)	%	Q	V(m3)	ST	TOTAL
4.1	ALVENARIA/FECHAMENTOS										
4.1.1	ALVENARIA DE VEDAÇÃO DE BLOCOS CERÂMICOS FURADOS NA HORIZONTAL DE 9X19X19 CM (ESPESSURA 9 CM) E ARGAMASSA DE ASSENTAMENTO COM PREPARO EM BETONEIRA. AF_12/2021	M2				105,88				105,88	105,88
4.1.2	VERGA PRÉ-MOLDADA PARA PORTAS COM ATÉ 1,5 M DE VÃO. AF_03/2016	M	16,20							16,20	16,20
4.1.3	CONTRAVERGA MOLDADA IN LOCO EM CONCRETO, ESPESSURA DE *10* CM. AF_03/2024	M	9,20							9,20	9,20
4.2	ESQUADRIAS METÁLICAS										
4.1.2	JANELA DE ALUMÍNIO DE CORRER COM 2 FOLHAS PARA VIDROS, COM VIDROS, BATENTE, ACABAMENTO COM ACETATO OU BRILHANTE E FERRAGENS. EXCLUSIVE ALIZAR E CONTRAMARCO. FORNECIMENTO E INSTALAÇÃO. AF_12/2019	M2				2,60				2,60	2,60
4.1.3	JANELA DE ALUMÍNIO DE CORRER COM 3 FOLHAS (2 VENEZIANAS E 1 FOLHA PARA VIDRO, VIDRO INCLUSO), BATENTE/ REQUADRO 6 A 14 CM, SEM ACABAMENTO, FIXAÇÃO COM PARAFUSO, SEM GUARNIÇÃO/ ALIZAR, DIMENSÕES 100X120 CM, VEDAÇÃO COM SILICONE, EXCLUSIVE CONTRAMARCO - FORNECIMENTO E INSTALAÇÃO. AF_11/2024	M2				2,80				2,80	2,80
4.1.4	JANELA DE ALUMÍNIO TIPO MAXIM-AR, COM VIDROS, BATENTE E FERRAGENS, EXCLUSIVE ALIZAR, ACABAMENTO E CONTRAMARCO, FIXAÇÃO COM PARAFUSO, FORNECIMENTO E INSTALAÇÃO. AF_11/2024	M2				0,48				0,48	0,48
4.3	ESQUADRIAS MADEIRA										
4.3.1	KIT DE PORTA DE MADEIRA PARA PINTURA, SEMI-OCA (PESADA OU SUPERPESADA), PADRÃO POPULAR, 80X210CM, ESPESSURA DE 3,5CM, ITENS INCLUSOS: DOBRADIÇAS, MONTAGEM E INSTALAÇÃO DO BATENTE, FECHADURA COM EXECUÇÃO DO FURO - FORNECIMENTO E INSTALAÇÃO	UN						2,00		2,00	2,00
4.3.2	KIT DE PORTA DE MADEIRA PARA PINTURA, SEMI-OCA (LEVE OU MÉDIA), PADRÃO POPULAR, 80X210CM, ESPESSURA DE 3,5CM, ITENS INCLUSOS: DOBRADIÇAS, MONTAGEM E INSTALAÇÃO DO BATENTE, FECHADURA COM EXECUÇÃO DO FURO - FORNECIMENTO E INSTALAÇÃO. AF_12/2019	UN						3,00		3,00	3,00
5.0	COBERTURA E PROTEÇÕES	UNID	C/P(m)	L(m)	H/P/E(m)	A(m2)	%	Q	V(m3)	ST	TOTAL
5.1	TRAMA DE MADEIRA COMPOSTA POR RIPAS, CAIBROS E TERÇAS PARA TELHADOS DE ATÉ 2 ÁGUAS PARA TELHA CERÂMICA CAPA-CANAL, INCLUSO TRANSPORTE VERTICAL. AF_07/2019 (ÁREA DE PROJEÇÃO DO TELHADO)	M2				56,38				56,38	56,38
5.2	TELHAMENTO COM TELHA CERÂMICA CAPA-CANAL, TIPO PAULISTA, COM ATÉ 2 ÁGUAS, INCLUSO TRANSPORTE VERTICAL. AF_07/2019 (ÁREA DE PROJEÇÃO DOT TELHADO)	M2				56,38				56,38	56,38
5.3	PINTURA IMUNIZANTE PARA MADEIRA, 1 DEMÃO. AF_01/2021	M2				56,38				56,38	56,38
5.4	CUMEEIRA PARA TELHA CERÂMICA EMBOÇADA COM ARGAMASSA TRAÇO 1:2:9 (CIMENTO, CAL E AREIA) PARA TELHADOS COM ATÉ 2 ÁGUAS, INCLUSO TRANSPORTE VERTICAL. AF_07/2019	M	10,00							10,00	10,00
5.5	FABRICAÇÃO E INSTALAÇÃO DE TESOURA INTEIRA EM MADEIRA NÃO APARELHADA, VÃO DE 6 M, PARA TELHA CERÂMICA OU DE CONCRETO, INCLUSO IÇAMENTO. AF_07/2019	UN						2,00		2,00	2,00
6.0	REVESTIMENTOS	UNID	C/P(m)	L(m)	H/P/E(m)	A(m2)	%	Q	V(m3)	ST	TOTAL
6.1	REVESTIMENTOS INTERNOS										
6.1.1	CHAPISCO APLICADO EM ALVENARIAS E ESTRUTURAS DE CONCRETO INTERNAS, COM COLHER DE PEDREIRO. ARGAMASSA TRAÇO 1:3 COM PREPARO EM BETONEIRA 400L. AF_10/2022	M2				118,92				118,92	118,92
6.1.2	CHAPISCO APLICADO NO TETO OU EM ALVENARIA E ESTRUTURA, COM ROLO PARA TEXTURA ACRÍLICA. ARGAMASSA TRAÇO 1:4 E EMULSÃO POLIMÉRICA (ADESIVO) COM PREPARO EM BETONEIRA 400L. AF_10/2022	M2				4,44				4,44	4,44
6.1.3	EMBOÇO, EM ARGAMASSA TRAÇO 1:2:8, PREPARO MECÂNICO, APLICADO MANUALMENTE EM PAREDES INTERNAS, PARA AMBIENTES COM ÁREA MENOR QUE 5M², E = 10MM, COM TALISCAS. AF_03/2024	M2				15,92				15,92	15,92

MEMÓRIA DE CÁLCULO

ITEM	DISCRIMINAÇÃO	UNID	DIMENSÕES								
			C/P(m)	L(m)	H/P/E(m)	A(m2)	%	Q	V(m3)	ST	TOTAL
<i>C/P = comprimento/perímetro; L = largura; H/P/E = altura/profundidade/espessura; A = área; % = peso; Q = quantidade; V = volume; ST = sub-total</i>											
6.1.4	MASSA ÚNICA, EM ARGAMASSA TRAÇO 1:2:8, PREPARO MECÂNICO, APLICADA MANUALMENTE EM PAREDES INTERNAS DE AMBIENTES COM ÁREA ENTRE 5M² E 10M², E = 10MM, COM TALISCAS. AF_03/2024	M2				57,56				57,56	57,56
6.1.5	MASSA ÚNICA, EM ARGAMASSA TRAÇO 1:2:8 PREPARO MECÂNICO, APLICADA MANUALMENTE EM PAREDES INTERNAS DE AMBIENTES COM ÁREA MAIOR QUE 10M², E = 10MM, COM TALISCAS. AF_03/2024	M2				37,64				37,64	37,64
6.1.6	MASSA ÚNICA, EM ARGAMASSA TRAÇO 1:2:8, PREPARO MECÂNICO, APLICADA MANUALMENTE EM TETO, E = 10MM, COM TALISCAS. AF_03/2024	M2				4,44				4,44	4,44
6.2	REVESTIMENTOS CERÂMICOS										
6.2.1	REVESTIMENTO CERÂMICO PARA PAREDES COM PLACAS TIPO ESMALTADA DE DIMENSÕES 20X20 CM APLICADAS A MEIA ALTURA DAS PAREDES. AF_02/2023_PE	M2				13,95				13,95	13,95
6.2.2	REVESTIMENTO CERÂMICO PARA PAREDES INTERNAS COM PLACAS TIPO ESMALTADA DE DIMENSÕES 20X20 CM APLICADAS NA ALTURA INTEIRA DAS PAREDES. AF_02/2023_PE	M2				3,84				3,84	3,84
6.3	REVESTIMENTOS EXTERNOS										
6.3.1	CHAPISCO APLICADO EM ALVENARIA (COM PRESENÇA DE VÃOS) E ESTRUTURAS DE CONCRETO DE FACHADA, COM COLHER DE PEDREIRO. ARGAMASSA TRAÇO 1:3 COM PREPARO EM BETONEIRA 400L. AF_10/2022	M2				68,82				68,82	68,82
6.3.2	CHAPISCO APLICADO EM ALVENARIA (SEM PRESENÇA DE VÃOS) E ESTRUTURAS DE CONCRETO DE FACHADA, COM COLHER DE PEDREIRO. ARGAMASSA TRAÇO 1:3 COM PREPARO EM BETONEIRA 400L. AF_10/2022	M2				39,22				39,22	39,22
6.3.3	EMBOÇO OU MASSA ÚNICA EM ARGAMASSA TRAÇO 1:2:8, PREPARO MECÂNICO COM BETONEIRA 400 L, APLICADA MANUALMENTE EM PANOS CEGOS DE FACHADA (SEM PRESENÇA DE VÃOS), ESPESSURA DE 25 MM. AF_08/2022	M2				39,22				39,22	39,22
6.3.4	EMBOÇO OU MASSA ÚNICA EM ARGAMASSA TRAÇO 1:2:8, PREPARO MECÂNICO COM BETONEIRA 400 L, APLICADA MANUALMENTE EM PANOS DE FACHADA COM PRESENÇA DE VÃOS, ESPESSURA DE 25 MM. AF_08/2022	M2				68,82				68,82	68,82
6.4	FORROS										
6.4.1	FORRO EM RÉGUAS DE PVC, FRISADO, PARA AMBIENTES RESIDENCIAIS, INCLUSIVE ESTRUTURA UNIDIRECIONAL DE FIXAÇÃO. AF_08/2023_PS (NÃO É NECESSÁRIO ACABAMENTO)	M2				35,90				35,90	35,90
6.5	PINTURA										
6.5.1	PINTURAS INTERNAS										
6.5.1.1	FUNDO SELADOR ACRÍLICO, APLICAÇÃO MANUAL EM PAREDE, UMA DEMÃO. AF_04/2023	M2				103,00				103,00	103,00
6.5.1.2	FUNDO SELADOR ACRÍLICO, APLICAÇÃO MANUAL EM TETO, UMA DEMÃO. AF_04/2023	M2				4,44				4,44	4,44
6.5.1.3	PINTURA LÁTEX ACRÍLICA ECONÔMICA, APLICAÇÃO MANUAL EM PAREDES, DUAS DEMÃOS. AF_04/2023	M2				97,20				97,20	97,20
6.5.1.4	PINTURA LÁTEX ACRÍLICA ECONÔMICA, APLICAÇÃO MANUAL EM TETO, DUAS DEMÃOS. AF_04/2023 (PINTURA TETO - LAJE DO RESERVATÓRIO)	M2				4,44				4,44	4,44
6.5.1.5	PINTURA LÁTEX ACRÍLICA STANDARD, APLICAÇÃO MANUAL EM PAREDES, DUAS DEMÃOS. AF_04/2023 (PINTURA NA PAREDE DO BANHEIRO E COZINHA)	M2				7,80				7,80	7,80
6.5.2	PINTURAS EXTERNAS										
6.5.2.1	APLICAÇÃO MANUAL DE FUNDO SELADOR ACRÍLICO EM PAREDES EXTERNAS DE CASAS. AF_03/2024 (PINTURA PAREDES)	M2				108,04				108,04	108,04
6.5.2.2	PINTURA LÁTEX ACRÍLICA STANDARD, APLICAÇÃO MANUAL EM PAREDES, DUAS DEMÃOS. AF_04/2023 (PINTURA PAREDES)	M2				108,04				108,04	108,04
6.5.3	PINTURA ESQUADRIAS										
6.5.3.1	LIXAMENTO DE MADEIRA PARA APLICAÇÃO DE FUNDO OU PINTURA. AF_01/2021	M2				21,00				21,00	21,00
6.5.3.2	PINTURA FUNDO NIVELADOR ACRÍLICO BRANCO EM MADEIRA. AF_01/2021	M2				21,00				21,00	21,00
6.5.3.3	PINTURA TINTA DE ACABAMENTO (PIGMENTADA) ESMALTE SINTÉTICO ACETINADO EM MADEIRA, 2 DEMÃOS. AF_01/2021	M2				21,00				21,00	21,00
7.0	PAVIMENTAÇÕES	UNID	C/P(m)	L(m)	H/P/E(m)	A(m2)	%	Q	V(m3)	ST	TOTAL
7.1	CERÂMICA										
7.1.1	COMPACTAÇÃO MECÂNICA DE SOLO PARA EXECUÇÃO DE RADIER, PISO DE CONCRETO OU LAJE SOBRE SOLO, COM COMPACTADOR DE SOLOS TIPO PLACA VIBRATÓRIA. AF_09/2021	M2				47,32				47,32	47,32
7.1.2	LASTRO COM MATERIAL GRANULAR (PEDRA BRITADA N.3), APLICADO EM PISOS OU LAJES SOBRE SOLO, ESPESSURA DE "10 CM". AF_01/2024	M3						4,73		4,73	4,73
7.1.3	CAMADA SEPARADORA PARA EXECUÇÃO DE RADIER, PISO DE CONCRETO OU LAJE SOBRE SOLO, EM LONA PLÁSTICA. AF_09/2021	M2				47,32				47,32	47,32
7.1.4	LASTRO DE CONCRETO MAGRO, APLICADO EM PISOS, LAJES SOBRE SOLO OU RADIERS, ESPESSURA DE 5 CM. AF_01/2024	M2				47,32				47,32	47,32
7.1.5	CONTRAPISO EM ARGAMASSA TRAÇO 1:4 (CIMENTO E AREIA), PREPARO MECÂNICO COM BETONEIRA 400 L, APLICADO EM ÁREAS MOLHADAS SOBRE LAJE, ADERIDO, ACABAMENTO NÃO REFORÇADO, ESPESSURA 3CM. AF_07/2021	M2				15,13				15,13	15,13

MEMÓRIA DE CÁLCULO

ITEM	DISCRIMINAÇÃO	UNID	DIMENSÕES									
			C/P(m)	L(m)	H/P/E(m)	A(m2)	%	Q	V(m3)	ST	TOTAL	
<i>C/P = comprimento/perímetro; L = largura; H/P/E = altura/profundidade/espessura; A = área; % = peso; Q = quantidade; V = volume; ST = sub-total</i>												
7.1.6	CONTRAPISO EM ARGAMASSA TRAÇO 1:4 (CIMENTO E AREIA), PREPARO MECÂNICO COM BETONEIRA 400 L, APLICADO EM ÁREAS SECAS SOBRE LAJE, ADERIDO, ACABAMENTO NÃO REFORÇADO, ESPESSURA 3CM. AF_07/2021	M2				32,19					32,19	32,19
7.1.7	REVESTIMENTO CERÂMICO PARA PISO COM PLACAS TIPO ESMALTADA DE DIMENSÕES 35X35 CM APLICADA EM AMBIENTES DE ÁREA ENTRE 5 M2 E 10 M2. AF_02/2023_PE	M2				16,80					16,80	16,80
7.1.8	REVESTIMENTO CERÂMICO PARA PISO COM PLACAS TIPO ESMALTADA DE DIMENSÕES 35X35 CM APLICADA EM AMBIENTES DE ÁREA MAIOR QUE 10 M2. AF_02/2023_PE	M2				19,10					19,10	19,10
7.1.9	REVESTIMENTO CERÂMICO PARA PISO COM PLACAS TIPO ESMALTADA DE DIMENSÕES 35X35 CM APLICADA EM AMBIENTES DE ÁREA MENOR QUE 5 M2. AF_02/2023_PE	M2				12,98					12,98	12,98
7.2	CIMENTADOS											
7.2.1	COMPACTAÇÃO MECÂNICA DE SOLO PARA EXECUÇÃO DE RADIER, PISO DE CONCRETO OU LAJE SOBRE SOLO, COM COMPACTADOR DE SOLOS TIPO PLACA VIBRATÓRIA. AF_09/2021	M2				16,15					16,15	16,15
7.2.2	EXECUÇÃO DE PASSEIO (CALÇADA) OU PISO DE CONCRETO COM CONCRETO MOLDADO IN LOCO, FEITO EM OBRA, ACABAMENTO CONVENCIONAL, NÃO ARMADO. AF_08/2022	M3							1,29	1,29		1,29
7.3	RODAPÉS, SOLEIRAS E PEITORIS											
7.3.1	SOLEIRA EM MÁRMORE, LARGURA 15 CM, ESPESSURA 2.0 CM. AF_09/2020	M	2,52								2,52	2,52
7.3.2	RODAPÉ CERÂMICO DE 7CM DE ALTURA COM PLACAS TIPO ESMALTADA DE DIMENSÕES 35X35CM. AF_02/2023	M	38,70								38,70	38,70
7.3.3	PEITORIL LINEAR EM GRANITO OU MÁRMORE, L = 15CM, COMPRIMENTO DE ATÉ 2M, ASSENTADO COM ARGAMASSA 1:6 COM ADITIVO. AF_11/2020	M	6,50								6,50	6,50
8.0	INSTALAÇÕES	UNID	C/P(m)	L(m)	H/P/E(m)	A(m2)	%	Q	V(m3)	ST	TOTAL	
8.1	ELÉTRICAS / TELEFÔNICAS											
8.1.1	CENTRO DE DISTRIBUIÇÃO											
8.1.1.1	DISJUNTOR MONOPOLAR TIPO DIN, CORRENTE NOMINAL DE 10A - FORNECIMENTO E INSTALAÇÃO. AF_10/2020	UN						2,00		2,00	2,00	
8.1.1.2	DISJUNTOR MONOPOLAR TIPO DIN, CORRENTE NOMINAL DE 16A - FORNECIMENTO E INSTALAÇÃO. AF_10/2020	UN						1,00		1,00	1,00	
8.1.1.3	DISJUNTOR MONOPOLAR TIPO DIN, CORRENTE NOMINAL DE 25A - FORNECIMENTO E INSTALAÇÃO. AF_10/2020	UN						1,00		1,00	1,00	
8.1.1.4	DISJUNTOR MONOPOLAR TIPO DIN, CORRENTE NOMINAL DE 50A - FORNECIMENTO E INSTALAÇÃO. AF_10/2020	UN						1,00		1,00	1,00	
8.1.1.5	DISJUNTOR BIPOLAR TIPO DR, CORRENTE NOMINAL DE 25A - FORNECIMENTO E INSTALAÇÃO. AF_10/2020 (COMPOSIÇÃO SINAPI SEM CUSTO)	UN						2,00		2,00	2,00	
8.1.1.6	ENTRADA DE ENERGIA ELÉTRICA, AÉREA, MONOFÁSICA, COM CAIXA DE EMBUTIR, CABO DE 10 MM2 E DISJUNTOR DIN 50A (NÃO INCLUSO O POSTE DE CONCRETO). AF_07/2020_PS	UN						1,00		1,00	1,00	
8.1.1.7	QUADRO DE DISTRIBUIÇÃO, EM PVC, DE EMBUTIR, COM BARRAMENTO TERRA / NEUTRO, PARA 12 DISJUNTORES NEMA OU 16 DISJUNTORES DIN	UN						1,00		1,00	1,00	
8.1.2	ILUMINAÇÃO, TOMADAS E INTERRUPTORES											
8.1.2.1	LUMINÁRIA TIPO PLAFON CIRCULAR, DE SOBREPOR, COM LED DE 12/13 W - FORNECIMENTO E INSTALAÇÃO. AF_09/2024	UN						7,00		7,00	7,00	
8.1.2.2	LÂMPADA COMPACTA DE LED 10 W, BASE E27 - FORNECIMENTO E INSTALAÇÃO. AF_09/2024	UN						7,00		7,00	7,00	
8.1.2.3	INTERRUPTOR SIMPLES (1 MÓDULO), 10A/250V, INCLUINDO SUPORTE E PLACA - FORNECIMENTO E INSTALAÇÃO. AF_03/2023	UN						5,00		5,00	5,00	
8.1.2.4	INTERRUPTOR SIMPLES (2 MÓDULOS), 10A/250V, INCLUINDO SUPORTE E PLACA - FORNECIMENTO E INSTALAÇÃO. AF_03/2023	UN						1,00		1,00	1,00	
8.1.2.5	TOMADA BAIXA DE EMBUTIR (1 MÓDULO), 2P+T 10 A, INCLUINDO SUPORTE E PLACA - FORNECIMENTO E INSTALAÇÃO. AF_03/2023	UN						10,00		10,00	10,00	
8.1.2.6	TOMADA MÉDIA DE EMBUTIR (1 MÓDULO), 2P+T 10 A, INCLUINDO SUPORTE E PLACA - FORNECIMENTO E INSTALAÇÃO. AF_03/2023	UN						6,00		6,00	6,00	
8.1.2.7	TOMADA ALTA DE EMBUTIR (1 MÓDULO), 2P+T 20 A, INCLUINDO SUPORTE E PLACA - FORNECIMENTO E INSTALAÇÃO. AF_03/2023	UN						1,00		1,00	1,00	
8.1.2.8	INTERRUPTOR PULSADOR CAMPAINHA (1 MÓDULO), 10A/250V, INCLUINDO SUPORTE E PLACA - FORNECIMENTO E INSTALAÇÃO. AF_03/2023	UN						1,00		1,00	1,00	
8.1.2.9	CAMPAINHA CIGARRA (1 MÓDULO), 10A/250V, INCLUINDO SUPORTE E PLACA - FORNECIMENTO E INSTALAÇÃO. AF_03/2023	UN						1,00		1,00	1,00	
8.1.2.10	ESPELHO / PLACA CEGA 4" X 2", PARA INSTALAÇÃO DE TOMADAS E INTERRUPTORES (SEM CUSTO SINAPI)	UN						2,00		2,00	2,00	
8.1.2.11	CAIXA RETANGULAR 4" X 2" BAIXA (0,30 M DO PISO), PVC, INSTALADA EM PAREDE - FORNECIMENTO E INSTALAÇÃO. AF_03/2023	UN						10,00		10,00	10,00	
8.1.2.12	CAIXA RETANGULAR 4" X 2" MÉDIA (1,30 M DO PISO), PVC, INSTALADA EM PAREDE - FORNECIMENTO E INSTALAÇÃO. AF_03/2023	UN						5,00		5,00	5,00	
8.1.2.13	CAIXA RETANGULAR 4" X 2" ALTA (2,00 M DO PISO), PVC, INSTALADA EM PAREDE - FORNECIMENTO E INSTALAÇÃO. AF_03/2023	UN						1,00		1,00	1,00	
8.1.2.14	CAIXA OCTOGONAL 3" X 3", PVC, INSTALADA EM LAJE - FORNECIMENTO E INSTALAÇÃO. AF_03/2023	UN						7,00		7,00	7,00	

MEMÓRIA DE CÁLCULO

ITEM	DISCRIMINAÇÃO	UNID	DIMENSÕES								
			C/P(m)	L(m)	H/P/E(m)	A(m2)	%	Q	V(m3)	ST	TOTAL
<i>C/P = comprimento/perímetro; L = largura; H/P/E = altura/profundidade/espessura; A = área; % = peso; Q = quantidade; V = volume; ST = sub-total</i>											
8.1.3	FIOS E CABOS										
8.1.3.1	CABO DE COBRE FLEXÍVEL ISOLADO, 2,5 MM², ANTI-CHAMA 450/750 V, PARA CIRCUITOS TERMINAIS - FORNECIMENTO E INSTALAÇÃO. AF_03/2023	M	158,80							158,80	158,80
8.1.3.2	CABO DE COBRE FLEXÍVEL ISOLADO, 4 MM², ANTI-CHAMA 450/750 V, PARA CIRCUITOS TERMINAIS - FORNECIMENTO E INSTALAÇÃO. AF_03/2023	M	24,80							24,80	24,80
8.1.3.3	CABO DE COBRE ISOLADO, 10 MM², ANTI-CHAMA 450/750 V, INSTALADO EM ELETROCALHA OU PERFILADO - FORNECIMENTO E INSTALAÇÃO. AF_10/2020	M	25,90							25,90	25,90
8.1.3.4	CABO DE COBRE FLEXÍVEL ISOLADO, 10 MM², ANTI-CHAMA 0,6/1,0 KV, PARA DISTRIBUIÇÃO - FORNECIMENTO E INSTALAÇÃO. AF_10/2020	M	8,30							8,30	8,30
8.1.3.5	ELETRODUTO FLEXÍVEL CORRUGADO, PVC, DN 25 MM (3/4"), PARA CIRCUITOS TERMINAIS, INSTALADO EM PAREDE - FORNECIMENTO E INSTALAÇÃO. AF_03/2023	M	58,30							58,30	58,30
8.1.3.6	ELETRODUTO FLEXÍVEL CORRUGADO REFORÇADO, PVC, DN 25 MM (3/4"), PARA CIRCUITOS TERMINAIS, INSTALADO EM LAJE - FORNECIMENTO E INSTALAÇÃO. AF_03/2023	M	22,06							22,06	22,06
8.1.3.7	RASGO LINEAR MANUAL EM ALVENARIA, PARA ELETRODUTOS, DIÂMETROS MENORES OU IGUAIS A 40 MM. AF_09/2023	M	58,30							58,30	58,30
8.2	HIDRÁULICAS										
8.2.1	TUBULAÇÕES E CONEXÕES										
8.2.1.1	JOELHO 90 GRAUS COM BUCHA DE LATÃO, PVC, SOLDÁVEL, DN 25MM, X 1/2 INSTALADO EM RAMAL OU SUB-RAMAL DE ÁGUA - FORNECIMENTO E INSTALAÇÃO. AF_06/2022	UN						7,00		7,00	7,00
8.2.1.2	JOELHO 90 GRAUS, PVC, SOLDÁVEL, DN 25MM, INSTALADO EM RAMAL OU SUB-RAMAL DE ÁGUA - FORNECIMENTO E INSTALAÇÃO. AF_06/2022	UN						8,00		8,00	8,00
8.2.1.3	TE, PVC, SOLDÁVEL, DN 25MM, INSTALADO EM RAMAL OU SUB-RAMAL DE ÁGUA - FORNECIMENTO E INSTALAÇÃO. AF_06/2022	UN						4,00		4,00	4,00
8.2.1.4	ADAPTADOR CURTO COM BOLSA E ROSCA PARA REGISTRO, PVC, SOLDÁVEL, DN 25MM X 3/4, INSTALADO EM RAMAL OU SUB-RAMAL DE ÁGUA - FORNECIMENTO E INSTALAÇÃO. AF_06/2022	UN						8,00		8,00	8,00
8.2.1.5	TUBO, PVC, SOLDÁVEL, DE 25MM, INSTALADO EM PRUMADA DE ÁGUA - FORNECIMENTO E INSTALAÇÃO. AF_06/2022	UN						5,10		5,10	5,10
8.2.1.6	TUBO, PVC, SOLDÁVEL, DE 25MM, INSTALADO EM RAMAL OU SUB-RAMAL DE ÁGUA - FORNECIMENTO E INSTALAÇÃO. AF_06/2022	UN						8,70		8,70	8,70
8.2.1.7	FORNECIMENTO E INSTALAÇÃO DE PRESSURIZADOR ACOPLADO AO CHUVEIRO (TENSÃO: 127V - PRESSÃO MÍNIMA: 0,7MCA / PRESSÃO MÁXIMA: 2,5MCA - ENTRADA 1/2" / SAÍDA 1/2")	UN						1,00		1,00	1,00
8.2.2	REGISTROS										
8.2.2.1	REGISTRO DE PRESSÃO BRUTO, LATÃO, ROSCÁVEL, 3/4", COM ACABAMENTO E CANOPLA CROMADOS - FORNECIMENTO E INSTALAÇÃO. AF_08/2021	UN						1,00		1,00	1,00
8.2.2.2	REGISTRO DE GAVETA BRUTO, LATÃO, ROSCÁVEL, 3/4", COM ACABAMENTO E CANOPLA CROMADOS - FORNECIMENTO E INSTALAÇÃO. AF_08/2021	UN						3,00		3,00	3,00
8.2.2.3	REGISTRO DE ESFERA, PVC, SOLDÁVEL, COM VOLANTE, DN 32 MM - FORNECIMENTO E INSTALAÇÃO. AF_08/2021	UN						2,00		2,00	2,00
8.2.2.4	ENGATE FLEXÍVEL EM PLÁSTICO BRANCO, 1/2" X 40CM - FORNECIMENTO E INSTALAÇÃO. AF_01/2020	UN						4,00		4,00	4,00
8.2.3	ENTRADA / ALIMENTAÇÃO										
8.2.3.1	KIT CAVALETE PARA MEDIÇÃO DE ÁGUA - ENTRADA INDIVIDUALIZADA, EM PVC 25 MM (3/4"), PARA 1 MEDIDOR - FORNECIMENTO E INSTALAÇÃO (EXCLUSIVE HIDRÔMETRO). AF_03/2024	UN						1,00		1,00	1,00
8.2.3.2	CAIXA DE EMBUTIR EM POLICARBONATO PARA ABRIGO DE HIDRÔMETRO - FORNECIMENTO E INSTALAÇÃO (EXCLUSIVE HIDRÔMETRO). AF_03/2024 (COMPOSIÇÃO SINAPI SEM CUSTO)	UN						1,00		1,00	1,00
8.2.3.3	REGISTRO DE GAVETA BRUTO, LATÃO, ROSCÁVEL, 3/4" - FORNECIMENTO E INSTALAÇÃO. AF_08/2021	UN						1,00		1,00	1,00
8.2.3.4	TUBO, PVC, SOLDÁVEL, DE 25MM, INSTALADO EM RAMAL DE DISTRIBUIÇÃO DE ÁGUA - FORNECIMENTO E INSTALAÇÃO. AF_06/2022	M	6,75							6,75	6,75
8.2.3.5	TUBO, PVC, SOLDÁVEL, DE 25MM, INSTALADO EM PRUMADA DE ÁGUA - FORNECIMENTO E INSTALAÇÃO. AF_06/2022	M	3,00							3,00	3,00
8.2.3.6	JOELHO 90 GRAUS, PVC, SOLDÁVEL, DN 25MM, INSTALADO EM RAMAL DE DISTRIBUIÇÃO DE ÁGUA - FORNECIMENTO E INSTALAÇÃO. AF_06/2022	UN						2,00		2,00	2,00
8.2.3.7	TE, PVC, SOLDÁVEL, DN 25MM, INSTALADO EM RAMAL DE DISTRIBUIÇÃO DE ÁGUA - FORNECIMENTO E INSTALAÇÃO. AF_06/2022	UN						1,00		1,00	1,00
8.2.4	CAIXA D'ÁGUA E BARRILETE										
8.2.4.1	CAIXA D'ÁGUA EM POLIETILENO, 500 LITROS - FORNECIMENTO E INSTALAÇÃO. AF_06/2021	UN						1,00		1,00	1,00
8.2.4.2	FURO EM CAIXA D'ÁGUA COM ESPESURA DE 2 ATÉ 5 MM E DIÂMETRO DE 25 MM. AF_06/2021	UN						1,00		1,00	1,00
8.2.4.3	FURO EM CAIXA D'ÁGUA COM ESPESURA DE 2 ATÉ 5 MM E DIÂMETRO DE 32 MM. AF_06/2021	UN						2,00		2,00	2,00
8.2.4.4	ADAPTADOR COM FLANGE E ANEL DE VEDAÇÃO, PVC, SOLDÁVEL, DN 25 MM X 3/4", INSTALADO EM RESERVAÇÃO PREDIAL DE ÁGUA - FORNECIMENTO E INSTALAÇÃO. AF_04/2024	UN						1,00		1,00	1,00
8.2.4.5	ADAPTADOR COM FLANGE E ANEL DE VEDAÇÃO, PVC, SOLDÁVEL, DN 32 MM X 1", INSTALADO EM RESERVAÇÃO PREDIAL DE ÁGUA - FORNECIMENTO E INSTALAÇÃO. AF_04/2024	UN						2,00		2,00	2,00

MEMÓRIA DE CÁLCULO

ITEM	DISCRIMINAÇÃO	UNID	DIMENSÕES									
			C/P(m)	L(m)	H/P/E(m)	A(m2)	%	Q	V(m3)	ST	TOTAL	
<i>C/P = comprimento/perímetro; L = largura; H/P/E = altura/profundidade/espessura; A = área; % = peso; Q = quantidade; V = volume; ST = sub-total</i>												
8.2.4.6	TORNEIRA DE BOIA PARA CAIXA D'ÁGUA, ROSCÁVEL, 3/4" - FORNECIMENTO E INSTALAÇÃO. AF_08/2021	UN							1,00		1,00	1,00
8.2.4.7	JOELHO 90 GRAUS, PVC, SOLDÁVEL, DN 25MM, INSTALADO EM RAMAL DE DISTRIBUIÇÃO DE ÁGUA - FORNECIMENTO E INSTALAÇÃO. AF_06/2022	UN							8,00		8,00	8,00
8.2.4.8	JOELHO 90 GRAUS, PVC, SOLDÁVEL, DN 32MM, INSTALADO EM RAMAL DE DISTRIBUIÇÃO DE ÁGUA - FORNECIMENTO E INSTALAÇÃO. AF_06/2022	UN							4,00		4,00	4,00
8.2.4.9	JOELHO 45 GRAUS, PVC, SOLDÁVEL, DN 32MM, INSTALADO EM RAMAL DE DISTRIBUIÇÃO DE ÁGUA - FORNECIMENTO E INSTALAÇÃO. AF_06/2022	UN							1,00		1,00	1,00
8.2.4.10	BUCHA DE REDUÇÃO, CURTA, PVC, SOLDÁVEL, DN 32 X 25 MM, INSTALADO EM RAMAL DE DISTRIBUIÇÃO DE ÁGUA - FORNECIMENTO E INSTALAÇÃO. AF_06/2022	UN							2,00		2,00	2,00
8.2.4.11	TE, PVC, SOLDÁVEL, DN 32MM, INSTALADO EM RAMAL DE DISTRIBUIÇÃO DE ÁGUA - FORNECIMENTO E INSTALAÇÃO. AF_06/2022	UN							3,00		3,00	3,00
8.2.4.12	TÉ DE REDUÇÃO, PVC, SOLDÁVEL, DN 32MM X 25MM, INSTALADO EM RAMAL DE DISTRIBUIÇÃO DE ÁGUA - FORNECIMENTO E INSTALAÇÃO. AF_06/2022	UN							1,00		1,00	1,00
8.2.4.13	TUBO, PVC, SOLDÁVEL, DE 25MM, INSTALADO EM RAMAL DE DISTRIBUIÇÃO DE ÁGUA - FORNECIMENTO E INSTALAÇÃO. AF_06/2022	M	4,40								4,40	4,40
8.2.4.14	TUBO, PVC, SOLDÁVEL, DE 32MM, INSTALADO EM RAMAL DE DISTRIBUIÇÃO DE ÁGUA - FORNECIMENTO E INSTALAÇÃO. AF_06/2022	M	10,55								10,55	10,55
8.3	SANITÁRIAS / PLUVIAL											
8.3.1	TUBULAÇÕES E CONEXÕES											
8.3.1.1	JOELHO 45 GRAUS, PVC, SERIE NORMAL, ESGOTO PREDIAL, DN 40 MM, JUNTA SOLDÁVEL, FORNECIDO E INSTALADO EM RAMAL DE DESCARGA OU RAMAL DE ESGOTO SANITÁRIO. AF_08/2022	UN							3,00		3,00	3,00
8.3.1.2	JOELHO 45 GRAUS, PVC, SERIE NORMAL, ESGOTO PREDIAL, DN 50 MM, JUNTA ELÁSTICA, FORNECIDO E INSTALADO EM RAMAL DE DESCARGA OU RAMAL DE ESGOTO SANITÁRIO. AF_08/2022	UN							2,00		2,00	2,00
8.3.1.3	JOELHO 90 GRAUS, PVC, SERIE NORMAL, ESGOTO PREDIAL, DN 40 MM, JUNTA SOLDÁVEL, FORNECIDO E INSTALADO EM RAMAL DE DESCARGA OU RAMAL DE ESGOTO SANITÁRIO. AF_08/2022	UN							2,00		2,00	2,00
8.3.1.4	JOELHO 90 GRAUS, PVC, SERIE NORMAL, ESGOTO PREDIAL, DN 50 MM, JUNTA ELÁSTICA, FORNECIDO E INSTALADO EM RAMAL DE DESCARGA OU RAMAL DE ESGOTO SANITÁRIO. AF_08/2022	UN							9,00		9,00	9,00
8.3.1.5	JOELHO 90 GRAUS, PVC, SERIE NORMAL, ESGOTO PREDIAL, DN 100 MM, JUNTA ELÁSTICA, FORNECIDO E INSTALADO EM RAMAL DE DESCARGA OU RAMAL DE ESGOTO SANITÁRIO. AF_08/2022	UN							1,00		1,00	1,00
8.3.1.6	TE, PVC, SERIE NORMAL, ESGOTO PREDIAL, DN 50 X 50 MM, JUNTA ELÁSTICA, FORNECIDO E INSTALADO EM RAMAL DE DESCARGA OU RAMAL DE ESGOTO SANITÁRIO. AF_08/2022	UN							1,00		1,00	1,00
8.3.1.7	JUNÇÃO DE REDUÇÃO INVERTIDA, PVC, SÉRIE NORMAL, ESGOTO PREDIAL, DN 100 X 50 MM, JUNTA ELÁSTICA, FORNECIDO E INSTALADO EM RAMAL DE DESCARGA OU RAMAL DE ESGOTO SANITÁRIO. AF_08/2022	UN							1,00		1,00	1,00
8.3.1.8	TERMINAL DE VENTILAÇÃO, PVC, SÉRIE NORMAL, ESGOTO PREDIAL, DN 50 MM, JUNTA SOLDÁVEL, FORNECIDO E INSTALADO EM PRUMADA DE ESGOTO SANITÁRIO OU VENTILAÇÃO. AF_08/2022	UN							1,00		1,00	1,00
8.3.1.9	TUBO PVC, SERIE NORMAL, ESGOTO PREDIAL, DN 40 MM, FORNECIDO E INSTALADO EM RAMAL DE DESCARGA OU RAMAL DE ESGOTO SANITÁRIO. AF_08/2022	M	3,35								3,35	3,35
8.3.1.10	TUBO PVC, SERIE NORMAL, ESGOTO PREDIAL, DN 50 MM, FORNECIDO E INSTALADO EM RAMAL DE DESCARGA OU RAMAL DE ESGOTO SANITÁRIO. AF_08/2022	M	10,21								10,21	10,21
8.3.1.11	TUBO PVC, SERIE NORMAL, ESGOTO PREDIAL, DN 50 MM, FORNECIDO E INSTALADO EM PRUMADA DE ESGOTO SANITÁRIO OU VENTILAÇÃO. AF_08/2022	M	4,00								4,00	4,00
8.3.1.12	TUBO PVC, SERIE NORMAL, ESGOTO PREDIAL, DN 100 MM, FORNECIDO E INSTALADO EM RAMAL DE DESCARGA OU RAMAL DE ESGOTO SANITÁRIO. AF_08/2022	M	33,80								33,80	33,80
8.3.2	ACESSÓRIOS/CAIXAS											
8.3.2.1	FOSSA SEPTICA, SEM FILTRO, EM POLIETILENO DE ALTA DENSIDADE (PEAD), PARA 4 A 7 CONTRIBUINTES, CILINDRICA, COM TAMPAS, CAPACIDADE APROXIMADA DE "1100" LITROS (NBR 7229)	UN							1,00		1,00	1,00
8.3.2.2	CAIXA SIFONADA, PVC, DN 100 X 100 X 50 MM, JUNTA ELÁSTICA, FORNECIDA E INSTALADA EM RAMAL DE DESCARGA OU EM RAMAL DE ESGOTO SANITÁRIO. AF_08/2022	UN							1,00		1,00	1,00
8.3.2.3	RALO SIFONADO REDONDO, PVC, DN 100 X 40 MM, JUNTA SOLDÁVEL, FORNECIDO E INSTALADO EM RAMAL DE DESCARGA OU EM RAMAL DE ESGOTO SANITÁRIO. AF_08/2022	UN							1,00		1,00	1,00
8.3.2.4	RALO SECO CÔNICO, PVC, DN 100 X 40 MM, JUNTA SOLDÁVEL, FORNECIDO E INSTALADO EM RAMAL DE DESCARGA OU EM RAMAL DE ESGOTO SANITÁRIO. AF_08/2022	UN							1,00		1,00	1,00
8.3.2.5	CAIXA DE GORDURA SIMPLES (CAPACIDADE: 36L), RETANGULAR, EM ALVENARIA COM TIJOLOS CERÂMICOS MACIÇOS, DIMENSÕES INTERNAS = 0,2X0,4 M, ALTURA INTERNA = 0,8 M. AF_12/2020	UN							5,00		5,00	5,00

MEMÓRIA DE CÁLCULO

ITEM	DISCRIMINAÇÃO	UNID	DIMENSÕES								
			C/P(m)	L(m)	H/P/E(m)	A(m2)	%	Q	V(m3)	ST	TOTAL
<i>C/P = comprimento/perímetro; L = largura; H/P/E = altura/profundidade/espessura; A = área; % = peso; Q = quantidade; V = volume; ST = sub-total</i>											
8.4	APARELHOS, METAIS E BANCADAS										
8.4.1	VASO SANITÁRIO SIFONADO COM CAIXA ACOPLADA LOUÇA BRANCA, INCLUSO ENGATE FLEXÍVEL EM PLÁSTICO BRANCO, 1/2 X 40CM - FORNECIMENTO E INSTALAÇÃO. AF_01/2020	UN						1,00		1,00	1,00
8.4.2	LAVATÓRIO LOUÇA BRANCA SUSPENSO, 29,5 X 39CM OU EQUIVALENTE, PADRÃO POPULAR, INCLUSO SIFÃO FLEXÍVEL EM PVC, VÁLVULA E ENGATE FLEXÍVEL 30CM EM PLÁSTICO E TORNEIRA CROMADA DE MESA, PADRÃO POPULAR - FORNECIMENTO E INSTALAÇÃO. AF_01/2020	UN						1,00		1,00	1,00
8.4.3	BANCADA DE MÁRMORE SINTÉTICO 120 X 60CM, COM CUBA INTEGRADA, INCLUSO SIFÃO TIPO FLEXÍVEL EM PVC, VÁLVULA EM PLÁSTICO CROMADO TIPO AMERICANA E TORNEIRA CROMADA LONGA, DE PAREDE, PADRÃO POPULAR - FORNECIMENTO E INSTALAÇÃO. AF_01/2020	M2				0,72				0,72	0,72
8.4.4	TANQUE DE LOUÇA BRANCA SUSPENSO, 18L OU EQUIVALENTE, INCLUSO SIFÃO TIPO GARRAFA EM PVC, VÁLVULA PLÁSTICA E TORNEIRA DE PLÁSTICO - FORNECIMENTO E INSTALAÇÃO. AF_01/2020	UN						1,00		1,00	1,00
8.4.5	CHUVEIRO ELÉTRICO COMUM CORPO PLÁSTICO, TIPO DUCHA – FORNECIMENTO E INSTALAÇÃO. AF_01/2020	UN						1,00		1,00	1,00
9.0	COMPLEMENTAÇÕES	UNID	C/P(m)	L(m)	H/P/E(m)	A(m2)	%	Q	V(m3)	ST	TOTAL
9.1	CALAFETE / LIMPEZA										
9.1.1	LIMPEZA DE BACIA SANITÁRIA, BIDÊ OU MICTÓRIO EM LOUÇA, INCLUSIVE METAIS CORRESPONDENTES. AF_04/2019	UN						1,00		1,00	1,00
9.1.2	LIMPEZA DE BANCADA DE PEDRA (MÁRMORE OU GRANITO). AF_04/2019	M2				0,72				0,72	0,72
9.1.3	LIMPEZA DE CONTRAPISO COM VASSOURA A SECO. AF_04/2019	M2				14,65				14,65	14,65
9.1.4	LIMPEZA DE FORRO REMOVÍVEL COM PANO ÚMIDO. AF_04/2019	M2				35,90				35,90	35,90
9.1.5	LIMPEZA DE JANELA DE VIDRO COM CAIXILHO EM AÇO/ALUMÍNIO/PVC. AF_04/2019	M2				4,00				4,00	4,00
9.1.6	LIMPEZA DE PISO CERÂMICO OU PORCELANATO UTILIZANDO DETERGENTE NEUTRO E ESCOVAÇÃO MANUAL. AF_04/2019	M2				48,74				48,74	48,74
9.1.7	LIMPEZA DE PORTA DE MADEIRA. AF_04/2019	M2				16,80				16,80	16,80
9.1.8	LIMPEZA DE REVESTIMENTO CERÂMICO EM PAREDE UTILIZANDO DETERGENTE NEUTRO E ESCOVAÇÃO MANUAL. AF_04/2019	M2				15,92				15,92	15,92
9.1.9	LIMPEZA DE TANQUE OU LAVATÓRIO DE LOUÇA ISOLADO, INCLUSIVE METAIS CORRESPONDENTES. AF_04/2019	UN						2,00		2,00	2,00

Objeto/ Obra: CONSTRUÇÃO DE HABITAÇÃO DE INTERESSE SOCIAL - HIS - PADRÃO POPULAR Local/ Implantação: Coelho Neto-MA. Proponente/ Proprietário: Pref. Munic. de Coelho Neto-MA. Data/ Referência: SINAPI-MA 02/2025 - Referencial Desonerado	 PREFEITURA DE COELHO NETO A MARCA DO TRABALHO	PREFEITURA MUNICIPAL DE COELHO NETO-MA.
---	--	--

Anotação de Responsabilidade Técnica de Elaboração de Projeto e Orçamento: Arq. E Urb: Luciana Maciel Pestana - CAU- A183311-1	BDI = 28,82% ENC. SOCIAIS DESONERADOS - HORA = 90,08% ENC. SOCIAIS DESONERADOS - MÊS = 52,02%	VALOR TOTAL COM BDI: R\$ 129.999,73
--	---	---

ORÇAMENTO SINTÉTICO

ITEM	DISCRIMINAÇÃO	UNID	QUANT	Data/ Referência: SINAPI-MA 02/2025 - Referencial Desonerado			VALOR ADOTADO (R\$)		PESO
				REF.	COD. COMPOSIÇÃO	VALOR UNIT S/BDI	VALOR UNIT C/BDI	VALOR TOTAL C/BDI	(%)

C/P = comprimento/perímetro; Larg = largura; H/P/E = altura/profundidade/espessura; A = área; % = peso; Q = quantidade; V = volume

1.0	SERVIÇOS PRELIMINARES							R\$ 3.433,52	2,64%
1.1	FORNECIMENTO E INSTALAÇÃO DE PLACA DE OBRA COM CHAPA GALVANIZADA E ESTRUTURA DE MADEIRA. AF_03/2022_PS	M2	1,20	SINAPI	103689	464,55	598,43	718,12	0,55%
1.2	LOCAÇÃO CONVENCIONAL DE OBRA, UTILIZANDO GABARITO DE TÁBUAS CORRIDAS PONTALETADAS A CADA 2,00M - 2 UTILIZAÇÕES. AF_03/2024	M	32,70	SINAPI	99059	64,46	83,04	2.715,41	2,09%
2.0	FUNDAÇÕES							R\$ 17.582,55	13,53%
2.1	SAPATAS							R\$ 6.605,92	5,08%
2.1.1	ESCAVAÇÃO MECANIZADA PARA BLOCO DE COROAMENTO OU SAPATA COM RETROESCAVADEIRA (INCLUINDO ESCAVAÇÃO PARA COLOCAÇÃO DE FÔRMAS). AF_01/2024	M3	8,74	SINAPI	96521	39,85	51,33	448,62	0,35%
2.1.2	PREPARO DE FUNDO DE VALA COM LARGURA MENOR QUE 1,5 M (ACERTO DO SOLO NATURAL). AF_08/2020	M2	4,68	SINAPI	101616	6,26	8,06	37,72	0,03%
2.1.3	LASTRO DE CONCRETO MAGRO, APLICADO EM BLOCOS DE COROAMENTO OU SAPATAS, ESPESSURA DE 5 CM. AF_01/2024	M2	4,68	SINAPI	96619	42,25	54,43	254,73	0,20%
2.1.4	FABRICAÇÃO, MONTAGEM E DESMONTAGEM DE FÔRMA PARA SAPATA, EM CHAPA DE MADEIRA COMPENSADA RESINADA, E=17 MM, 4 UTILIZAÇÕES. AF_01/2024	M2	10,56	SINAPI	96541	183,70	236,64	2.498,92	1,92%
2.1.5	ARMAÇÃO DE SAPATA ISOLADA, VIGA BALDRAME E SAPATA CORRIDA UTILIZANDO AÇO CA-50 DE 10 MM - MONTAGEM. AF_01/2024	KG	50,70	SINAPI	104919	14,04	18,09	917,16	0,71%
2.1.6	ARMAÇÃO DE SAPATA ISOLADA, VIGA BALDRAME E SAPATA CORRIDA UTILIZANDO AÇO CA-50 DE 6,3 MM - MONTAGEM. AF_01/2024	KG	26,70	SINAPI	104917	16,70	21,51	574,32	0,44%
2.1.7	ARMAÇÃO DE SAPATA ISOLADA, VIGA BALDRAME E SAPATA CORRIDA UTILIZANDO AÇO CA-60 DE 5 MM - MONTAGEM. AF_01/2024	KG	12,80	SINAPI	104916	17,72	22,83	292,22	0,22%
2.1.8	CONCRETAGEM DE SAPATA, FCK 20 MPA, COM USO DE JERICA - LANÇAMENTO, ADENSAMENTO E ACABAMENTO.	M3	1,20	SINAPI	96556_ADP-01	893,69	1.151,25	1.381,50	1,06%
2.1.9	REATERRO MANUAL DE VALAS, COM PLACA VIBRATÓRIA. AF_08/2023	M3	7,09	SINAPI	104737	21,98	28,31	200,72	0,15%
2.2	BALDRAMES							R\$ 7.008,83	5,39%
2.2.1	ESCAVAÇÃO MANUAL PARA VIGA BALDRAME OU SAPATA CORRIDA (INCLUINDO ESCAVAÇÃO PARA COLOCAÇÃO DE FÔRMAS). AF_01/2024	M3	5,46	SINAPI	96527	103,14	132,86	725,42	0,56%
2.2.2	LASTRO DE CONCRETO MAGRO, APLICADO EM BLOCOS DE COROAMENTO OU SAPATAS, ESPESSURA DE 5 CM. AF_01/2024	M2	6,83	SINAPI	96619	42,25	54,43	371,76	0,29%
2.2.3	FABRICAÇÃO, MONTAGEM E DESMONTAGEM DE FÔRMA PARA VIGA BALDRAME, EM MADEIRA SERRADA, E=25 MM, 4 UTILIZAÇÕES. AF_01/2024	M2	20,58	SINAPI	96536	75,20	96,87	1.993,58	1,53%
2.2.4	ARMAÇÃO DE SAPATA ISOLADA, VIGA BALDRAME E SAPATA CORRIDA UTILIZANDO AÇO CA-50 DE 8 MM - MONTAGEM. AF_01/2024	KG	70,40	SINAPI	104918	15,64	20,15	1.418,56	1,09%
2.2.5	ARMAÇÃO DE SAPATA ISOLADA, VIGA BALDRAME E SAPATA CORRIDA UTILIZANDO AÇO CA-50 DE 6,3 MM - MONTAGEM. AF_01/2024	KG	7,70	SINAPI	104917	16,70	21,51	165,63	0,13%
2.2.6	ARMAÇÃO DE SAPATA ISOLADA, VIGA BALDRAME E SAPATA CORRIDA UTILIZANDO AÇO CA-60 DE 5 MM - MONTAGEM. AF_01/2024	KG	39,00	SINAPI	104916	17,72	22,83	890,37	0,68%
2.2.7	CONCRETAGEM DE BLOCO DE COROAMENTO OU VIGA BALDRAME, FCK 20 MPA, COM USO DE JERICA - LANÇAMENTO, ADENSAMENTO E ACABAMENTO. AF_01/2024	M3	1,41	SINAPI	96555_ADP-01	744,70	959,32	1.352,64	1,04%
2.2.8	REATERRO MANUAL DE VALAS, COM PLACA VIBRATÓRIA. AF_08/2023	M3	3,21	SINAPI	104737	21,98	28,31	90,88	0,07%

ORÇAMENTO SINTÉTICO

ITEM	DISCRIMINAÇÃO	UNID	QUANT	Data/ Referência: SINAPI-MA 02/2025 - Referencial Desonerado			VALOR ADOTADO (R\$)		PESO
				REF.	COD. COMPOSIÇÃO	VALOR UNIT S/BDI	VALOR UNIT C/BDI	VALOR TOTAL C/BDI	(%)
<i>C/P = comprimento/perímetro; Larg = largura; H/P/E = altura/profundidade/espessura; A = área; % = peso; Q = quantidade; V = volume</i>									
2.3	IMPERMEABILIZAÇÃO							R\$ 3.967,80	3,05%
2.3.1	CHAPISCO APLICADO EM ALVENARIAS E ESTRUTURAS DE CONCRETO INTERNAS, COM COLHER DE PEDREIRO. ARGAMASSA TRAÇO 1:3 COM PREPARO MANUAL. AF_10/2022	M2	34,00	SINAPI	87878	5,12	6,60	224,40	0,17%
2.3.2	IMPERMEABILIZAÇÃO DE SUPERFÍCIE COM ARGAMASSA DE CIMENTO E AREIA, COM ADITIVO IMPERMEABILIZANTE, E = 1,5CM. AF_09/2023	M2	34,00	SINAPI	98562	50,66	65,26	2.218,84	1,71%
2.3.3	IMPERMEABILIZAÇÃO DE SUPERFÍCIE COM EMULSÃO ASFÁLTICA, 2 DEMÃOS. AF_09/2023	M2	34,00	SINAPI	98557	34,81	44,84	1.524,56	1,17%
3.0	SUPRAESTRUTURA							R\$ 12.960,27	9,97%
3.1	MONTAGEM E DESMONTAGEM DE FÔRMA DE PILARES RETANGULARES E ESTRUTURAS SIMILARES, PÉ-DIREITO SIMPLES, EM CHAPA DE MADEIRA COMPENSADA RESINADA, 8 UTILIZAÇÕES. AF_09/2020	M2	18,54	SINAPI	92427	64,39	82,95	1.537,89	1,18%
3.2	MONTAGEM E DESMONTAGEM DE FÔRMA DE VIGA, SEM ESCORAMENTO, PÉ-DIREITO SIMPLES, EM CHAPA DE MADEIRA RESINADA, 8 UTILIZAÇÕES.	M2	18,54	SINAPI	92463_ADP-01	66,27	85,37	1.582,76	1,22%
3.3	MONTAGEM E DESMONTAGEM DE FÔRMA DE VIGA, ESCORAMENTO COM GARFO DE MADEIRA, PÉ-DIREITO SIMPLES, EM CHAPA DE MADEIRA RESINADA, 8 UTILIZAÇÕES. AF_09/2020	M2	4,13	SINAPI	92463	136,60	175,97	726,76	0,56%
3.4	ARMAÇÃO DE PILAR OU VIGA DE ESTRUTURA CONVENCIONAL DE CONCRETO ARMADO UTILIZANDO AÇO CA-60 DE 5,0 MM - MONTAGEM. AF_06/2022	KG	70,40	SINAPI	92759	15,19	19,57	1.377,73	1,06%
3.5	ARMAÇÃO DE PILAR OU VIGA DE ESTRUTURA CONVENCIONAL DE CONCRETO ARMADO UTILIZANDO AÇO CA-50 DE 6,3 MM - MONTAGEM. AF_06/2022	KG	15,00	SINAPI	92760	14,55	18,74	281,10	0,22%
3.6	ARMAÇÃO DE PILAR OU VIGA DE ESTRUTURA CONVENCIONAL DE CONCRETO ARMADO UTILIZANDO AÇO CA-50 DE 8,0 MM - MONTAGEM. AF_06/2022	KG	65,00	SINAPI	92761	13,80	17,78	1.155,70	0,89%
3.7	ARMAÇÃO DE PILAR OU VIGA DE ESTRUTURA CONVENCIONAL DE CONCRETO ARMADO UTILIZANDO AÇO CA-50 DE 10,0 MM - MONTAGEM. AF_06/2022	KG	85,00	SINAPI	92762	12,41	15,99	1.359,15	1,05%
3.8	LAJE PRÉ-MOLDADA UNIDIRECIONAL, BIAPOIADA, PARA PISO, ENCHIMENTO EM CERÂMICA, VIGOTA CONVENCIONAL, ALTURA TOTAL DA LAJE (ENCHIMENTO+CAPA) = (8+4). AF_11/2020	M2	5,77	SINAPI	101963	214,36	276,14	1.593,33	1,23%
3.9	CONCRETAGEM DE PILARES, FCK = 20 MPA, COM USO DE BALDES - LANÇAMENTO, ADENSAMENTO E ACABAMENTO. AF_02/2022	M3	1,40	SINAPI	103669_ADP-01	915,93	1.179,90	1.651,86	1,27%
3.10	CONCRETAGEM DE VIGAS E LAJES, FCK=20 MPA, PARA QUALQUER TIPO DE LAJE COM BALDES EM EDIFICAÇÃO TÉRREA - LANÇAMENTO, ADENSAMENTO E ACABAMENTO. AF_02/2022	M3	1,41	SINAPI	103682_ADP-01	932,63	1.201,42	1.694,00	1,30%
4.0	PAREDES E PAINÉIS							R\$ 24.795,14	19,07%
4.1	ALVENARIA/FECHAMENTOS							R\$ 14.256,83	10,97%
4.1.1	ALVENARIA DE VEDAÇÃO DE BLOCOS CERÂMICOS FURADOS NA HORIZONTAL DE 9X19X19 CM (ESPESSURA 9 CM) E ARGAMASSA DE ASSENTAMENTO COM PREPARO EM BETONEIRA. AF_12/2021	M2	105,88	SINAPI	103328	92,38	119,00	12.599,72	9,69%
4.1.2	VERGA PRÉ-MOLDADA PARA PORTAS COM ATÉ 1,5 M DE VÃO. AF_03/2016	M	16,20	SINAPI	105024	55,05	70,92	1.148,90	0,88%
4.1.3	CONTRAVERGA MOLDADA IN LOCO EM CONCRETO, ESPESSURA DE *10* CM. AF_03/2024	M	9,20	SINAPI	105030	42,88	55,24	508,21	0,39%
4.2	ESQUADRIAS METÁLICAS							R\$ 3.653,98	2,81%
4.1.2	JANELA DE ALUMÍNIO DE CORRER COM 2 FOLHAS PARA VIDROS, COM VIDROS, BATENTE, ACABAMENTO COM ACETATO OU BRILHANTE E FERRAGENS. EXCLUSIVE ALIZAR E CONTRAMARCO. FORNECIMENTO E INSTALAÇÃO. AF_12/2019	M2	2,60	SINAPI	94570	377,91	486,82	1.265,73	0,97%
4.1.3	JANELA DE ALUMÍNIO DE CORRER COM 3 FOLHAS (2 VENEZIANAS E 1 FOLHA PARA VIDRO, VIDRO INCLUSO), BATENTE/ REQUADRO 6 A 14 CM, SEM ACABAMENTO, FIXAÇÃO COM PARAFUSO, SEM GUARNIÇÃO/ ALIZAR, DIMENSÕES 100X120 CM, VEDAÇÃO COM SILICONE, EXCLUSIVE CONTRAMARCO - FORNECIMENTO E INSTALAÇÃO. AF_11/2024	M2	2,80	SINAPI	94572	540,07	695,72	1.948,02	1,50%
4.1.4	JANELA DE ALUMÍNIO TIPO MAXIM-AR, COM VIDROS, BATENTE E FERRAGENS, EXCLUSIVE ALIZAR, ACABAMENTO E CONTRAMARCO, FIXAÇÃO COM PARAFUSO. FORNECIMENTO E INSTALAÇÃO. AF_11/2024	M2	0,48	SINAPI	94569	711,97	917,16	440,24	0,34%

ORÇAMENTO SINTÉTICO

ITEM	DISCRIMINAÇÃO	UNID	QUANT	Data/ Referência: SINAPI-MA 02/2025 - Referencial Desonerado			VALOR ADOTADO (R\$)		PESO
				REF.	COD. COMPOSIÇÃO	VALOR UNIT S/BDI	VALOR UNIT C/BDI	VALOR TOTAL C/BDI	(%)
<i>C/P = comprimento/perímetro; Larg = largura; H/P/E = altura/profundidade/espessura; A = área; % = peso; Q = quantidade; V = volume</i>									
4.3	ESQUADRIAS MADEIRA							R\$ 6.884,32	5,30%
4.3.1	KIT DE PORTA DE MADEIRA PARA PINTURA, SEMI-OCA (PESADA OU SUPERPESADA), PADRÃO POPULAR, 80X210CM, ESPESSURA DE 3,5CM, ITENS INCLUSOS: DOBRADIÇAS, MONTAGEM E INSTALAÇÃO DO BATENTE, FECHADURA COM EXECUÇÃO DO FURO - FORNECIMENTO E INSTALAÇÃO	UN	2,00	SINAPI	91316	1.273,14	1.640,06	3.280,12	2,52%
4.3.2	KIT DE PORTA DE MADEIRA PARA PINTURA, SEMI-OCA (LEVE OU MÉDIA), PADRÃO POPULAR, 80X210CM, ESPESSURA DE 3,5CM, ITENS INCLUSOS: DOBRADIÇAS, MONTAGEM E INSTALAÇÃO DO BATENTE, FECHADURA COM EXECUÇÃO DO FURO - FORNECIMENTO E INSTALAÇÃO. AF_12/2019	UN	3,00	SINAPI	91314	932,62	1.201,40	3.604,20	2,77%
5.0	COBERTURA E PROTEÇÕES							R\$ 14.251,38	10,96%
5.1	TRAMA DE MADEIRA COMPOSTA POR RIPAS, CAIBROS E TERÇAS PARA TELHADOS DE ATÉ 2 ÁGUAS PARA TELHA CERÂMICA CAPA-CANAL, INCLUSO TRANSPORTE VERTICAL. AF_07/2019 (ÁREA DE PROJEÇÃO DO TELHADO)	M2	56,38	SINAPI	92541	81,65	105,18	5.930,05	4,56%
5.2	TELHAMENTO COM TELHA CERÂMICA CAPA-CANAL, TIPO PAULISTA, COM ATÉ 2 ÁGUAS, INCLUSO TRANSPORTE VERTICAL. AF_07/2019 (ÁREA DE PROJEÇÃO DO TELHADO)	M2	56,38	SINAPI	94447	47,78	61,55	3.470,19	2,67%
5.3	PINTURA IMUNIZANTE PARA MADEIRA, 1 DEMÃO. AF_01/2021	M2	56,38	SINAPI	102233	10,14	13,06	736,32	0,57%
5.4	CUMEEIRA PARA TELHA CERÂMICA EMBOÇADA COM ARGAMASSA TRAÇO 1:2:9 (CIMENTO, CAL E AREIA) PARA TELHADOS COM ATÉ 2 ÁGUAS, INCLUSO TRANSPORTE VERTICAL. AF_07/2019	M	10,00	SINAPI	94221	25,80	33,24	332,40	0,26%
5.5	FABRICAÇÃO E INSTALAÇÃO DE TESOURA INTEIRA EM MADEIRA NÃO APARELHADA, VÃO DE 6 M, PARA TELHA CERÂMICA OU DE CONCRETO, INCLUSO IÇAMENTO. AF_07/2019	UN	2,00	SINAPI	92548	1.468,10	1.891,21	3.782,42	2,91%
6.0	REVESTIMENTOS							R\$ 21.222,13	16,32%
6.1	REVESTIMENTOS INTERNOS							R\$ 4.647,26	3,57%
6.1.1	CHAPISCO APLICADO EM ALVENARIAS E ESTRUTURAS DE CONCRETO INTERNAS, COM COLHER DE PEDREIRO. ARGAMASSA TRAÇO 1:3 COM PREPARO EM BETONEIRA 400L. AF_10/2022	M2	118,92	SINAPI	87879	4,61	5,94	706,38	0,54%
6.1.2	CHAPISCO APLICADO NO TETO OU EM ALVENARIA E ESTRUTURA, COM ROLO PARA TEXTURA ACRÍLICA. ARGAMASSA TRAÇO 1:4 E EMULSÃO POLIMÉRICA (ADESIVO) COM PREPARO EM BETONEIRA 400L. AF_10/2022	M2	4,44	SINAPI	87882	5,26	6,78	30,10	0,02%
6.1.3	EMBOÇO, EM ARGAMASSA TRAÇO 1:2:8, PREPARO MECÂNICO, APLICADO MANUALMENTE EM PAREDES INTERNAS, PARA AMBIENTES COM ÁREA MENOR QUE 5M², E = 10MM, COM TALISCAS. AF_03/2024	M2	15,92	SINAPI	87545	29,61	38,14	607,19	0,47%
6.1.4	MASSA ÚNICA, EM ARGAMASSA TRAÇO 1:2:8, PREPARO MECÂNICO, APLICADA MANUALMENTE EM PAREDES INTERNAS DE AMBIENTES COM ÁREA ENTRE 5M² E 10M², E = 10MM, COM TALISCAS. AF_03/2024	M2	57,56	SINAPI	87547	26,64	34,32	1.975,46	1,52%
6.1.5	MASSA ÚNICA, EM ARGAMASSA TRAÇO 1:2:8 PREPARO MECÂNICO, APLICADA MANUALMENTE EM PAREDES INTERNAS DE AMBIENTES COM ÁREA MAIOR QUE 10M², E = 10MM, COM TALISCAS. AF_03/2024	M2	37,64	SINAPI	104958	23,57	30,36	1.142,75	0,88%
6.1.6	MASSA ÚNICA, EM ARGAMASSA TRAÇO 1:2:8, PREPARO MECÂNICO, APLICADA MANUALMENTE EM TETO, E = 10MM, COM TALISCAS. AF_03/2024	M2	4,44	SINAPI	90408	32,41	41,75	185,37	0,14%
6.2	REVESTIMENTOS CERÂMICOS							R\$ 1.651,03	1,27%
6.2.1	REVESTIMENTO CERÂMICO PARA PAREDES COM PLACAS TIPO ESMALTADA DE DIMENSÕES 20X20 CM APLICADAS A MEIA ALTURA DAS PAREDES. AF_02/2023_PE	M2	13,95	SINAPI	87267	73,12	94,19	1.313,95	1,01%
6.2.2	REVESTIMENTO CERÂMICO PARA PAREDES INTERNAS COM PLACAS TIPO ESMALTADA DE DIMENSÕES 20X20 CM APLICADAS NA ALTURA INTEIRA DAS PAREDES. AF_02/2023_PE	M2	3,84	SINAPI	87265	68,14	87,78	337,08	0,26%
6.3	REVESTIMENTOS EXTERNOS							R\$ 8.054,62	6,20%
6.3.1	CHAPISCO APLICADO EM ALVENARIA (COM PRESENÇA DE VÃOS) E ESTRUTURAS DE CONCRETO DE FACHADA, COM COLHER DE PEDREIRO. ARGAMASSA TRAÇO 1:3 COM PREPARO EM BETONEIRA 400L. AF_10/2022	M2	68,82	SINAPI	87905	8,09	10,42	717,10	0,55%

ORÇAMENTO SINTÉTICO

ITEM	DISCRIMINAÇÃO	UNID	QUANT	Data/ Referência: SINAPI-MA 02/2025 - Referencial Desonerado			VALOR ADOTADO (R\$)		PESO
				REF.	COD. COMPOSIÇÃO	VALOR UNIT S/BDI	VALOR UNIT C/BDI	VALOR TOTAL C/BDI	(%)
<i>C/P = comprimento/perímetro; Larg = largura; H/P/E = altura/profundidade/espessura; A = área; % = peso; Q = quantidade; V = volume</i>									
6.3.2	CHAPISCO APLICADO EM ALVENARIA (SEM PRESENÇA DE VÃOS) E ESTRUTURAS DE CONCRETO DE FACHADA, COM COLHER DE PEDREIRO. ARGAMASSA TRAÇO 1:3 COM PREPARO EM BETONEIRA 400L. AF_10/2022	M2	39,22	SINAPI	87894	6,97	8,98	352,20	0,27%
6.3.3	EMBOÇO OU MASSA ÚNICA EM ARGAMASSA TRAÇO 1:2:8, PREPARO MECÂNICO COM BETONEIRA 400 L, APLICADA MANUALMENTE EM PANOS CEGOS DE FACHADA (SEM PRESENÇA DE VÃOS), ESPESSURA DE 25 MM. AF_08/2022	M2	39,22	SINAPI	87792	41,22	53,10	2.082,58	1,60%
6.3.4	EMBOÇO OU MASSA ÚNICA EM ARGAMASSA TRAÇO 1:2:8, PREPARO MECÂNICO COM BETONEIRA 400 L, APLICADA MANUALMENTE EM PANOS DE FACHADA COM PRESENÇA DE VÃOS, ESPESSURA DE 25 MM. AF_08/2022	M2	68,82	SINAPI	87775	55,30	71,24	4.902,74	3,77%
6.4	FORROS							R\$ 1.660,38	1,28%
6.4.1	FORRO EM RÉGUAS DE PVC, FRISADO, PARA AMBIENTES RESIDENCIAIS, INCLUSIVE ESTRUTURA UNIDIRECIONAL DE FIXAÇÃO. AF_08/2023_PS (NÃO É NECESSÁRIO ACABAMENTO)	M2	35,90	SINAPI	96111	35,90	46,25	1.660,38	1,28%
6.5	PINTURA							R\$ 5.208,85	4,01%
6.5.1	PINTURAS INTERNAS							R\$ 1.977,87	1,52%
6.5.1.1	FUNDO SELADOR ACRÍLICO, APLICAÇÃO MANUAL EM PAREDE, UMA DEMÃO. AF_04/2023	M2	103,00	SINAPI	88485	3,87	4,99	513,97	0,40%
6.5.1.2	FUNDO SELADOR ACRÍLICO, APLICAÇÃO MANUAL EM TETO, UMA DEMÃO. AF_04/2023	M2	4,44	SINAPI	88484	4,83	6,22	27,62	0,02%
6.5.1.3	PINTURA LÁTEX ACRÍLICA ECONÔMICA, APLICAÇÃO MANUAL EM PAREDES, DUAS DEMÃOS. AF_04/2023	M2	97,20	SINAPI	104641	9,98	12,86	1.249,99	0,96%
6.5.1.4	PINTURA LÁTEX ACRÍLICA ECONÔMICA, APLICAÇÃO MANUAL EM TETO, DUAS DEMÃOS. AF_04/2023 (PINTURA TETO - LAJE DO RESERVATÓRIO)	M2	4,44	SINAPI	104639	12,32	15,87	70,46	0,05%
6.5.1.5	PINTURA LÁTEX ACRÍLICA STANDARD, APLICAÇÃO MANUAL EM PAREDES, DUAS DEMÃOS. AF_04/2023 (PINTURA NA PAREDE DO BANHEIRO E COZINHA)	M2	7,80	SINAPI	104642	11,53	14,85	115,83	0,09%
6.5.2	PINTURAS EXTERNAS							R\$ 2.213,74	1,70%
6.5.2.1	APLICAÇÃO MANUAL DE FUNDO SELADOR ACRÍLICO EM PAREDES EXTERNAS DE CASAS. AF_03/2024 (PINTURA PAREDES)	M2	108,04	SINAPI	88415	4,38	5,64	609,35	0,47%
6.5.2.2	PINTURA LÁTEX ACRÍLICA STANDARD, APLICAÇÃO MANUAL EM PAREDES, DUAS DEMÃOS. AF_04/2023 (PINTURA PAREDES)	M2	108,04	SINAPI	104642	11,53	14,85	1.604,39	1,23%
6.5.3	PINTURA ESQUADRIAS							R\$ 1.017,24	0,78%
6.5.3.1	LIXAMENTO DE MADEIRA PARA APLICAÇÃO DE FUNDO OU PINTURA. AF_01/2021	M2	21,00	SINAPI	102193	1,96	2,52	52,92	0,04%
6.5.3.2	PINTURA FUNDO NIVELADOR ACRÍLICO BRANCO EM MADEIRA. AF_01/2021	M2	21,00	SINAPI	102198_ADP-01	18,99	24,46	513,66	0,40%
6.5.3.3	PINTURA TINTA DE ACABAMENTO (PIGMENTADA) ESMALTE SINTÉTICO ACETINADO EM MADEIRA, 2 DEMÃOS. AF_01/2021	M2	21,00	SINAPI	102219	16,66	21,46	450,66	0,35%
7.0	PAVIMENTAÇÕES							R\$ 14.834,67	11,41%
7.1	CERÂMICA							R\$ 10.878,35	8,37%
7.1.1	COMPACTAÇÃO MECÂNICA DE SOLO PARA EXECUÇÃO DE RADIER, PISO DE CONCRETO OU LAJE SOBRE SOLO, COM COMPACTADOR DE SOLOS TIPO PLACA VIBRATÓRIA. AF_09/2021	M2	47,32	SINAPI	97084	0,70	0,90	42,59	0,03%
7.1.2	LASTRO COM MATERIAL GRANULAR (PEDRA BRITADA N.3), APLICADO EM PISOS OU LAJES SOBRE SOLO, ESPESSURA DE *10 CM*. AF_01/2024	M3	4,73	SINAPI	100322	169,35	218,16	1.031,90	0,79%
7.1.3	CAMADA SEPARADORA PARA EXECUÇÃO DE RADIER, PISO DE CONCRETO OU LAJE SOBRE SOLO, EM LONA PLÁSTICA. AF_09/2021	M2	47,32	SINAPI	97087	3,09	3,98	188,33	0,14%
7.1.4	LASTRO DE CONCRETO MAGRO, APLICADO EM PISOS, LAJES SOBRE SOLO OU RADIER, ESPESSURA DE 5 CM. AF_01/2024	M2	47,32	SINAPI	95241	39,31	50,64	2.396,28	1,84%
7.1.5	CONTRAPISO EM ARGAMASSA TRAÇO 1:4 (CIMENTO E AREIA), PREPARO MECÂNICO COM BETONEIRA 400 L, APLICADO EM ÁREAS MOLHADAS SOBRE LAJE, ADERIDO, ACABAMENTO NÃO REFORÇADO, ESPESSURA 3CM. AF_07/2021	M2	15,13	SINAPI	87745	54,32	69,98	1.058,80	0,81%
7.1.6	CONTRAPISO EM ARGAMASSA TRAÇO 1:4 (CIMENTO E AREIA), PREPARO MECÂNICO COM BETONEIRA 400 L, APLICADO EM ÁREAS SECAS SOBRE LAJE, ADERIDO, ACABAMENTO NÃO REFORÇADO, ESPESSURA 3CM. AF_07/2021	M2	32,19	SINAPI	87630	42,48	54,72	1.761,44	1,35%

ORÇAMENTO SINTÉTICO

ITEM	DISCRIMINAÇÃO	UNID	QUANT	Data/ Referência: SINAPI-MA 02/2025 - Referencial Desonerado			VALOR ADOTADO (R\$)		PESO
				REF.	COD. COMPOSIÇÃO	VALOR UNIT S/BDI	VALOR UNIT C/BDI	VALOR TOTAL C/BDI	(%)
<i>C/P = comprimento/perímetro; Larg = largura; H/P/E = altura/profundidade/espessura; A = área; % = peso; Q = quantidade; V = volume</i>									
7.1.7	REVESTIMENTO CERÂMICO PARA PISO COM PLACAS TIPO ESMALTADA DE DIMENSÕES 35X35 CM APLICADA EM AMBIENTES DE ÁREA ENTRE 5 M2 E 10 M2. AF_02/2023_PE	M2	16,80	SINAPI	87247	70,79	91,19	1.531,99	1,18%
7.1.8	REVESTIMENTO CERÂMICO PARA PISO COM PLACAS TIPO ESMALTADA DE DIMENSÕES 35X35 CM APLICADA EM AMBIENTES DE ÁREA MAIOR QUE 10 M2. AF_02/2023_PE	M2	19,10	SINAPI	87248	63,73	82,10	1.568,11	1,21%
7.1.9	REVESTIMENTO CERÂMICO PARA PISO COM PLACAS TIPO ESMALTADA DE DIMENSÕES 35X35 CM APLICADA EM AMBIENTES DE ÁREA MENOR QUE 5 M2. AF_02/2023_PE	M2	12,98	SINAPI	87246	77,68	100,07	1.298,91	1,00%
7.2	CIMENTADOS							R\$ 1.429,59	1,10%
7.2.1	COMPACTAÇÃO MECÂNICA DE SOLO PARA EXECUÇÃO DE RADIER, PISO DE CONCRETO OU LAJE SOBRE SOLO, COM COMPACTADOR DE SOLOS TIPO PLACA VIBRATÓRIA. AF_09/2021	M2	16,15	SINAPI	97084	0,70	0,90	14,54	0,01%
7.2.2	EXECUÇÃO DE PASSEIO (CALÇADA) OU PISO DE CONCRETO COM CONCRETO MOLDADO IN LOCO, FEITO EM OBRA, ACABAMENTO CONVENCIONAL, NÃO ARMADO. AF_08/2022	M3	1,29	SINAPI	94990	851,53	1.096,94	1.415,05	1,09%
7.3	RODAPÉS, SOLEIRAS E PEITORIS							R\$ 2.526,74	1,94%
7.3.1	SOLEIRA EM MÁRMORE, LARGURA 15 CM, ESPESSURA 2,0 CM. AF_09/2020	M	2,52	SINAPI	98695	143,03	184,25	464,31	0,36%
7.3.2	RODAPÉ CERÂMICO DE 7CM DE ALTURA COM PLACAS TIPO ESMALTADA DE DIMENSÕES 35X35CM. AF_02/2023	M	38,70	SINAPI	88648	8,81	11,35	439,25	0,34%
7.3.3	PEITORIL LINEAR EM GRANITO OU MÁRMORE, L = 15CM, COMPRIMENTO DE ATÉ 2M, ASSENTADO COM ARGAMASSA 1:6 COM ADITIVO. AF_11/2020	M	6,50	SINAPI	101965	193,85	249,72	1.623,18	1,25%
8.0	INSTALAÇÕES							R\$ 20.317,51	15,63%
8.1	ELÉTRICAS / TELEFÔNICAS							R\$ 7.948,11	6,11%
8.1.1	CENTRO DE DISTRIBUIÇÃO							R\$ 2.841,07	2,19%
8.1.1.1	DISJUNTOR MONOPOLAR TIPO DIN, CORRENTE NOMINAL DE 10A - FORNECIMENTO E INSTALAÇÃO. AF_10/2020	UN	2,00	SINAPI	93653	10,68	13,76	27,52	0,02%
8.1.1.2	DISJUNTOR MONOPOLAR TIPO DIN, CORRENTE NOMINAL DE 16A - FORNECIMENTO E INSTALAÇÃO. AF_10/2020	UN	1,00	SINAPI	93654	11,29	14,54	14,54	0,01%
8.1.1.3	DISJUNTOR MONOPOLAR TIPO DIN, CORRENTE NOMINAL DE 25A - FORNECIMENTO E INSTALAÇÃO. AF_10/2020	UN	1,00	SINAPI	93656	12,55	16,17	16,17	0,01%
8.1.1.4	DISJUNTOR MONOPOLAR TIPO DIN, CORRENTE NOMINAL DE 50A - FORNECIMENTO E INSTALAÇÃO. AF_10/2020	UN	1,00	SINAPI	93659	23,20	29,89	29,89	0,02%
8.1.1.5	DISJUNTOR BIPOLAR TIPO DR, CORRENTE NOMINAL DE 25A - FORNECIMENTO E INSTALAÇÃO. AF_10/2020 (COMPOSIÇÃO SINAPI SEM CUSTO)	UN	2,00	SINAPI	93674_ADP-01	219,22	282,40	564,80	0,43%
8.1.1.6	ENTRADA DE ENERGIA ELÉTRICA, AÉREA, MONOFÁSICA, COM CAIXA DE EMBUTIR, CABO DE 10 MM2 E DISJUNTOR DIN 50A (NÃO INCLUSO O POSTE DE CONCRETO). AF_07/2020_PS	UN	1,00	SINAPI	101493	1.520,05	1.958,13	1.958,13	1,51%
8.1.1.7	QUADRO DE DISTRIBUIÇÃO, EM PVC, DE EMBUTIR, COM BARRAMENTO TERRA / NEUTRO, PARA 12 DISJUNTORES NEMA OU 16 DISJUNTORES DIN	UN	1,00	SINAPI	39805	178,56	230,02	230,02	0,18%
8.1.2	ILUMINAÇÃO, TOMADAS E INTERRUPTORES							R\$ 1.831,74	1,41%
8.1.2.1	LUMINÁRIA TIPO PLAFON CIRCULAR, DE SOBREPOR, COM LED DE 12/13 W - FORNECIMENTO E INSTALAÇÃO. AF_09/2024	UN	7,00	SINAPI	103782	27,93	35,98	251,86	0,19%
8.1.2.2	LÂMPADA COMPACTA DE LED 10 W, BASE E27 - FORNECIMENTO E INSTALAÇÃO. AF_09/2024	UN	7,00	SINAPI	97610	12,58	16,21	113,47	0,09%
8.1.2.3	INTERRUPTOR SIMPLES (1 MÓDULO), 10A/250V, INCLUINDO SUPORTE E PLACA - FORNECIMENTO E INSTALAÇÃO. AF_03/2023	UN	5,00	SINAPI	91953	27,79	35,80	179,00	0,14%
8.1.2.4	INTERRUPTOR SIMPLES (2 MÓDULOS), 10A/250V, INCLUINDO SUPORTE E PLACA - FORNECIMENTO E INSTALAÇÃO. AF_03/2023	UN	1,00	SINAPI	91959	42,29	54,48	54,48	0,04%
8.1.2.5	TOMADA BAIXA DE EMBUTIR (1 MÓDULO), 2P+T 10 A, INCLUINDO SUPORTE E PLACA - FORNECIMENTO E INSTALAÇÃO. AF_03/2023	UN	10,00	SINAPI	92000	29,13	37,53	375,30	0,29%
8.1.2.6	TOMADA MÉDIA DE EMBUTIR (1 MÓDULO), 2P+T 10 A, INCLUINDO SUPORTE E PLACA - FORNECIMENTO E INSTALAÇÃO. AF_03/2023	UN	6,00	SINAPI	91996	32,87	42,34	254,04	0,20%
8.1.2.7	TOMADA ALTA DE EMBUTIR (1 MÓDULO), 2P+T 20 A, INCLUINDO SUPORTE E PLACA - FORNECIMENTO E INSTALAÇÃO. AF_03/2023	UN	1,00	SINAPI	91993	44,45	57,26	57,26	0,04%

ORÇAMENTO SINTÉTICO

ITEM	DISCRIMINAÇÃO	UNID	QUANT	Data/ Referência: SINAPI-MA 02/2025 - Referencial Desonerado			VALOR ADOTADO (R\$)		PESO
				REF.	COD. COMPOSIÇÃO	VALOR UNIT S/BDI	VALOR UNIT C/BDI	VALOR TOTAL C/BDI	(%)
<i>C/P = comprimento/perímetro; Larg = largura; H/P/E = altura/profundidade/espessura; A = área; % = peso; Q = quantidade; V = volume</i>									
8.1.2.8	INTERRUPTOR PULSADOR CAMPAINHA (1 MÓDULO), 10A/250V, INCLUINDO SUPORTE E PLACA - FORNECIMENTO E INSTALAÇÃO. AF_03/2023	UN	1,00	SINAPI	91985	26,82	34,55	34,55	0,03%
8.1.2.9	CAMPAINHA CIGARRA (1 MÓDULO), 10A/250V, INCLUINDO SUPORTE E PLACA - FORNECIMENTO E INSTALAÇÃO. AF_03/2023	UN	1,00	SINAPI	91987	44,36	57,14	57,14	0,04%
8.1.2.10	ESPELHO / PLACA CEGA 4" X 2", PARA INSTALACAO DE TOMADAS E INTERRUPTORES (SEM CUSTO SINAPI)	UN	2,00	SINAPI	91947_ADP-01	7,97	10,27	20,54	0,02%
8.1.2.11	CAIXA RETANGULAR 4" X 2" BAIXA (0,30 M DO PISO), PVC, INSTALADA EM PAREDE - FORNECIMENTO E INSTALAÇÃO. AF_03/2023	UN	10,00	SINAPI	91941	11,20	14,43	144,30	0,11%
8.1.2.12	CAIXA RETANGULAR 4" X 2" MÉDIA (1,30 M DO PISO), PVC, INSTALADA EM PAREDE - FORNECIMENTO E INSTALAÇÃO. AF_03/2023	UN	5,00	SINAPI	91940	17,53	22,58	112,90	0,09%
8.1.2.13	CAIXA RETANGULAR 4" X 2" ALTA (2,00 M DO PISO), PVC, INSTALADA EM PAREDE - FORNECIMENTO E INSTALAÇÃO. AF_03/2023	UN	1,00	SINAPI	91939	30,44	39,21	39,21	0,03%
8.1.2.14	CAIXA OCTOGONAL 3" X 3", PVC, INSTALADA EM LAJE - FORNECIMENTO E INSTALAÇÃO. AF_03/2023	UN	7,00	SINAPI	91937	15,27	19,67	137,69	0,11%
8.1.3	FIOS E CABOS							R\$ 3.275,30	2,52%
8.1.3.1	CABO DE COBRE FLEXÍVEL ISOLADO, 2,5 MM², ANTI-CHAMA 450/750 V, PARA CIRCUITOS TERMINAIS - FORNECIMENTO E INSTALAÇÃO. AF_03/2023	M	158,80	SINAPI	91926	4,67	6,02	955,98	0,74%
8.1.3.2	CABO DE COBRE FLEXÍVEL ISOLADO, 4 MM², ANTI-CHAMA 450/750 V, PARA CIRCUITOS TERMINAIS - FORNECIMENTO E INSTALAÇÃO. AF_03/2023	M	24,80	SINAPI	91928	7,28	9,38	232,62	0,18%
8.1.3.3	CABO DE COBRE ISOLADO, 10 MM², ANTI-CHAMA 450/750 V, INSTALADO EM ELETROCALHA OU PERFILADO - FORNECIMENTO E INSTALAÇÃO. AF_10/2020	M	25,90	SINAPI	101884	12,29	15,83	410,00	0,32%
8.1.3.4	CABO DE COBRE FLEXÍVEL ISOLADO, 10 MM², ANTI-CHAMA 0,6/1,0 KV, PARA DISTRIBUIÇÃO - FORNECIMENTO E INSTALAÇÃO. AF_10/2020	M	8,30	SINAPI	92980	11,99	15,45	128,24	0,10%
8.1.3.5	ELETRODUTO FLEXÍVEL CORRUGADO, PVC, DN 25 MM (3/4"), PARA CIRCUITOS TERMINAIS, INSTALADO EM PAREDE - FORNECIMENTO E INSTALAÇÃO. AF_03/2023	M	58,30	SINAPI	91854	9,60	12,37	721,17	0,55%
8.1.3.6	ELETRODUTO FLEXÍVEL CORRUGADO REFORÇADO, PVC, DN 25 MM (3/4"), PARA CIRCUITOS TERMINAIS, INSTALADO EM LAJE - FORNECIMENTO E INSTALAÇÃO. AF_03/2023	M	22,06	SINAPI	91845	8,39	10,81	238,47	0,18%
8.1.3.7	RASGO LINEAR MANUAL EM ALVENARIA, PARA ELETRODUTOS, DIÂMETROS MENORES OU IGUAIS A 40 MM. AF_09/2023	M	58,30	SINAPI	90447	7,84	10,10	588,83	0,45%
8.2	HIDRÁULICAS							R\$ 3.291,36	2,53%
8.2.1	TUBULAÇÕES E CONEXÕES							R\$ 989,92	0,76%
8.2.1.1	JOELHO 90 GRAUS COM BUCHA DE LATÃO, PVC, SOLDÁVEL, DN 25MM, X 1/2 INSTALADO EM RAMAL OU SUB-RAMAL DE ÁGUA - FORNECIMENTO E INSTALAÇÃO. AF_06/2022	UN	7,00	SINAPI	90373	12,45	16,04	112,28	0,09%
8.2.1.2	JOELHO 90 GRAUS, PVC, SOLDÁVEL, DN 25MM, INSTALADO EM RAMAL OU SUB-RAMAL DE ÁGUA - FORNECIMENTO E INSTALAÇÃO. AF_06/2022	UN	8,00	SINAPI	89408	8,15	10,50	84,00	0,06%
8.2.1.3	TE, PVC, SOLDÁVEL, DN 25MM, INSTALADO EM RAMAL OU SUB-RAMAL DE ÁGUA - FORNECIMENTO E INSTALAÇÃO. AF_06/2022	UN	4,00	SINAPI	89395	12,31	15,86	63,44	0,05%
8.2.1.4	ADAPTADOR CURTO COM BOLSA E ROSCA PARA REGISTRO, PVC, SOLDÁVEL, DN 25MM X 3/4, INSTALADO EM RAMAL OU SUB-RAMAL DE ÁGUA - FORNECIMENTO E INSTALAÇÃO. AF_06/2022	UN	8,00	SINAPI	89383	6,20	7,99	63,92	0,05%
8.2.1.5	TUBO, PVC, SOLDÁVEL, DE 25MM, INSTALADO EM PRUMADA DE ÁGUA - FORNECIMENTO E INSTALAÇÃO. AF_06/2022	UN	5,10	SINAPI	89446	5,30	6,83	34,83	0,03%
8.2.1.6	TUBO, PVC, SOLDÁVEL, DE 25MM, INSTALADO EM RAMAL OU SUB-RAMAL DE ÁGUA - FORNECIMENTO E INSTALAÇÃO. AF_06/2022	UN	8,70	SINAPI	89356	22,77	29,33	255,17	0,20%
8.2.1.7	FORNECIMENTO E INSTALAÇÃO DE PRESSURIZADOR ACOPLADO AO CHUVEIRO (TENSÃO: 127V - PRESSÃO MINIMA: 0,7MCA / PRESSÃO MÁXIMA: 2,5MCA - ENTRADA 1/2" / SAÍDA 1/2")	UN	1,00	SINAPI	CPU-01	292,10	376,28	376,28	0,29%

ORÇAMENTO SINTÉTICO

ITEM	DISCRIMINAÇÃO	UNID	QUANT	Data/ Referência: SINAPI-MA 02/2025 - Referencial Desonerado			VALOR ADOTADO (R\$)		PESO (%)
				REF.	COD. COMPOSIÇÃO	VALOR UNIT S/BDI	VALOR UNIT C/BDI	VALOR TOTAL C/BDI	
<i>C/P = comprimento/perímetro; Larg = largura; H/P/E = altura/profundidade/espessura; A = área; % = peso; Q = quantidade; V = volume</i>									
8.2.2	REGISTROS							R\$ 587,97	0,45%
8.2.2.1	REGISTRO DE PRESSÃO BRUTO, LATÃO, ROSCÁVEL, 3/4", COM ACABAMENTO E CANOPLA CROMADOS - FORNECIMENTO E INSTALAÇÃO. AF_08/2021	UN	1,00	SINAPI	89985	71,88	92,60	92,60	0,07%
8.2.2.2	REGISTRO DE GAVETA BRUTO, LATÃO, ROSCÁVEL, 3/4", COM ACABAMENTO E CANOPLA CROMADOS - FORNECIMENTO E INSTALAÇÃO. AF_08/2021	UN	3,00	SINAPI	89987	75,57	97,35	292,05	0,22%
8.2.2.3	REGISTRO DE ESFERA, PVC, SOLDÁVEL, COM VOLANTE, DN 32 MM - FORNECIMENTO E INSTALAÇÃO. AF_08/2021	UN	2,00	SINAPI	94490	53,53	68,96	137,92	0,11%
8.2.2.4	ENGATE FLEXÍVEL EM PLÁSTICO BRANCO, 1/2" X 40CM - FORNECIMENTO E INSTALAÇÃO. AF_01/2020	UN	4,00	SINAPI	86885	12,69	16,35	65,40	0,05%
8.2.3	ENTRADA / ALIMENTAÇÃO							R\$ 596,82	0,46%
8.2.3.1	KIT CAVALETE PARA MEDIÇÃO DE ÁGUA - ENTRADA INDIVIDUALIZADA, EM PVC 25 MM (3/4"), PARA 1 MEDIDOR - FORNECIMENTO E INSTALAÇÃO (EXCLUSIVE HIDRÔMETRO). AF_03/2024	UN	1,00	SINAPI	97741	154,31	198,78	198,78	0,15%
8.2.3.2	CAIXA DE EMBUTIR EM POLICARBONATO PARA ABRIGO DE HIDRÔMETRO - FORNECIMENTO E INSTALAÇÃO (EXCLUSIVE HIDRÔMETRO). AF_03/2024 (COMPOSIÇÃO SINAPI SEM CUSTO)	UN	1,00	SINAPI	104994_ADP-01	152,24	196,12	196,12	0,15%
8.2.3.3	REGISTRO DE GAVETA BRUTO, LATÃO, ROSCÁVEL, 3/4" - FORNECIMENTO E INSTALAÇÃO. AF_08/2021	UN	1,00	SINAPI	89353	31,99	41,21	41,21	0,03%
8.2.3.4	TUBO, PVC, SOLDÁVEL, DE 25MM, INSTALADO EM RAMAL DE DISTRIBUIÇÃO DE ÁGUA - FORNECIMENTO E INSTALAÇÃO. AF_06/2022	M	6,75	SINAPI	89402	12,04	15,51	104,69	0,08%
8.2.3.5	TUBO, PVC, SOLDÁVEL, DE 25MM, INSTALADO EM PRUMADA DE ÁGUA - FORNECIMENTO E INSTALAÇÃO. AF_06/2022	M	3,00	SINAPI	89446	5,30	6,83	20,49	0,02%
8.2.3.6	JOELHO 90 GRAUS, PVC, SOLDÁVEL, DN 25MM, INSTALADO EM RAMAL DE DISTRIBUIÇÃO DE ÁGUA - FORNECIMENTO E INSTALAÇÃO. AF_06/2022	UN	2,00	SINAPI	89408	8,15	10,50	21,00	0,02%
8.2.3.7	TE, PVC, SOLDÁVEL, DN 25MM, INSTALADO EM RAMAL DE DISTRIBUIÇÃO DE ÁGUA - FORNECIMENTO E INSTALAÇÃO. AF_06/2022	UN	1,00	SINAPI	89440	11,28	14,53	14,53	0,01%
8.2.4	CAIXA D'ÁGUA E BARRILETE							R\$ 1.116,65	0,86%
8.2.4.1	CAIXA D'ÁGUA EM POLIETILENO, 500 LITROS - FORNECIMENTO E INSTALAÇÃO. AF_06/2021	UN	1,00	SINAPI	102605	294,09	378,85	378,85	0,29%
8.2.4.2	FURO EM CAIXA D'ÁGUA COM ESPESSURA DE 2 ATÉ 5 MM E DIÂMETRO DE 25 MM. AF_06/2021	UN	1,00	SINAPI	102591	4,09	5,27	5,27	0,00%
8.2.4.3	FURO EM CAIXA D'ÁGUA COM ESPESSURA DE 2 ATÉ 5 MM E DIÂMETRO DE 32 MM. AF_06/2021	UN	2,00	SINAPI	102593	4,62	5,95	11,90	0,01%
8.2.4.4	ADAPTADOR COM FLANGE E ANEL DE VEDAÇÃO, PVC, SOLDÁVEL, DN 25 MM X 3/4", INSTALADO EM RESERVAÇÃO PREDIAL DE ÁGUA - FORNECIMENTO E INSTALAÇÃO. AF_04/2024	UN	1,00	SINAPI	94703	19,18	24,71	24,71	0,02%
8.2.4.5	ADAPTADOR COM FLANGE E ANEL DE VEDAÇÃO, PVC, SOLDÁVEL, DN 32 MM X 1", INSTALADO EM RESERVAÇÃO PREDIAL DE ÁGUA - FORNECIMENTO E INSTALAÇÃO. AF_04/2024	UN	2,00	SINAPI	94704	25,76	33,18	66,36	0,05%
8.2.4.6	TORNEIRA DE BOIA PARA CAIXA D'ÁGUA, ROSCÁVEL, 3/4" - FORNECIMENTO E INSTALAÇÃO. AF_08/2021	UN	1,00	SINAPI	94796	35,98	46,35	46,35	0,04%
8.2.4.7	JOELHO 90 GRAUS, PVC, SOLDÁVEL, DN 25MM, INSTALADO EM RAMAL DE DISTRIBUIÇÃO DE ÁGUA - FORNECIMENTO E INSTALAÇÃO. AF_06/2022	UN	8,00	SINAPI	89408	8,15	10,50	84,00	0,06%
8.2.4.8	JOELHO 90 GRAUS, PVC, SOLDÁVEL, DN 32MM, INSTALADO EM RAMAL DE DISTRIBUIÇÃO DE ÁGUA - FORNECIMENTO E INSTALAÇÃO. AF_06/2022	UN	4,00	SINAPI	89413	11,44	14,74	58,96	0,05%
8.2.4.9	JOELHO 45 GRAUS, PVC, SOLDÁVEL, DN 32MM, INSTALADO EM RAMAL DE DISTRIBUIÇÃO DE ÁGUA - FORNECIMENTO E INSTALAÇÃO. AF_06/2022	UN	1,00	SINAPI	89414	13,17	16,97	16,97	0,01%
8.2.4.10	BUCHA DE REDUÇÃO, CURTA, PVC, SOLDÁVEL, DN 32 X 25 MM, INSTALADO EM RAMAL DE DISTRIBUIÇÃO DE ÁGUA - FORNECIMENTO E INSTALAÇÃO. AF_06/2022	UN	2,00	SINAPI	103953	6,80	8,76	17,52	0,01%
8.2.4.11	TE, PVC, SOLDÁVEL, DN 32MM, INSTALADO EM RAMAL DE DISTRIBUIÇÃO DE ÁGUA - FORNECIMENTO E INSTALAÇÃO. AF_06/2022	UN	3,00	SINAPI	89443	16,00	20,61	61,83	0,05%
8.2.4.12	TÊ DE REDUÇÃO, PVC, SOLDÁVEL, DN 32MM X 25MM, INSTALADO EM RAMAL DE DISTRIBUIÇÃO DE ÁGUA - FORNECIMENTO E INSTALAÇÃO. AF_06/2022	UN	1,00	SINAPI	89445	17,86	23,01	23,01	0,02%

ORÇAMENTO SINTÉTICO

ITEM	DISCRIMINAÇÃO	UNID	QUANT	Data/ Referência: SINAPI-MA 02/2025 - Referencial Desonerado			VALOR ADOTADO (R\$)		PESO
				REF.	COD. COMPOSIÇÃO	VALOR UNIT S/BDI	VALOR UNIT C/BDI	VALOR TOTAL C/BDI	(%)
<i>C/P = comprimento/perímetro; Larg = largura; H/P/E = altura/profundidade/espessura; A = área; % = peso; Q = quantidade; V = volume</i>									
8.2.4.13	TUBO, PVC, SOLDÁVEL, DE 25MM, INSTALADO EM RAMAL DE DISTRIBUIÇÃO DE ÁGUA - FORNECIMENTO E INSTALAÇÃO. AF_06/2022	M	4,40	SINAPI	89402	12,04	15,51	68,24	0,05%
8.2.4.14	TUBO, PVC, SOLDÁVEL, DE 32MM, INSTALADO EM RAMAL DE DISTRIBUIÇÃO DE ÁGUA - FORNECIMENTO E INSTALAÇÃO. AF_06/2022	M	10,55	SINAPI	89403	18,59	23,95	252,67	0,19%
8.3	SANITÁRIAS / PLUVIAL							R\$ 6.625,83	5,10%
8.3.1	TUBULAÇÕES E CONEXÕES							R\$ 2.333,13	1,79%
8.3.1.1	JOELHO 45 GRAUS, PVC, SERIE NORMAL, ESGOTO PREDIAL, DN 40 MM, JUNTA SOLDÁVEL, FORNECIDO E INSTALADO EM RAMAL DE DESCARGA OU RAMAL DE ESGOTO SANITÁRIO. AF_08/2022	UN	3,00	SINAPI	89726	9,42	12,13	36,39	0,03%
8.3.1.2	JOELHO 45 GRAUS, PVC, SERIE NORMAL, ESGOTO PREDIAL, DN 50 MM, JUNTA ELÁSTICA, FORNECIDO E INSTALADO EM RAMAL DE DESCARGA OU RAMAL DE ESGOTO SANITÁRIO. AF_08/2022	UN	2,00	SINAPI	89732	14,77	19,03	38,06	0,03%
8.3.1.3	JOELHO 90 GRAUS, PVC, SERIE NORMAL, ESGOTO PREDIAL, DN 40 MM, JUNTA SOLDÁVEL, FORNECIDO E INSTALADO EM RAMAL DE DESCARGA OU RAMAL DE ESGOTO SANITÁRIO. AF_08/2022	UN	2,00	SINAPI	89724	9,23	11,89	23,78	0,02%
8.3.1.4	JOELHO 90 GRAUS, PVC, SERIE NORMAL, ESGOTO PREDIAL, DN 50 MM, JUNTA ELÁSTICA, FORNECIDO E INSTALADO EM RAMAL DE DESCARGA OU RAMAL DE ESGOTO SANITÁRIO. AF_08/2022	UN	9,00	SINAPI	89731	14,18	18,27	164,43	0,13%
8.3.1.5	JOELHO 90 GRAUS, PVC, SERIE NORMAL, ESGOTO PREDIAL, DN 100 MM, JUNTA ELÁSTICA, FORNECIDO E INSTALADO EM RAMAL DE DESCARGA OU RAMAL DE ESGOTO SANITÁRIO. AF_08/2022	UN	1,00	SINAPI	89744	25,58	32,95	32,95	0,03%
8.3.1.6	TE, PVC, SERIE NORMAL, ESGOTO PREDIAL, DN 50 X 50 MM, JUNTA ELÁSTICA, FORNECIDO E INSTALADO EM RAMAL DE DESCARGA OU RAMAL DE ESGOTO SANITÁRIO. AF_08/2022	UN	1,00	SINAPI	89784	22,54	29,04	29,04	0,02%
8.3.1.7	JUNÇÃO DE REDUÇÃO INVERTIDA, PVC, SÉRIE NORMAL, ESGOTO PREDIAL, DN 100 X 50 MM, JUNTA ELÁSTICA, FORNECIDO E INSTALADO EM RAMAL DE DESCARGA OU RAMAL DE ESGOTO SANITÁRIO. AF_08/2022	UN	1,00	SINAPI	104345	38,79	49,97	49,97	0,04%
8.3.1.8	TERMINAL DE VENTILAÇÃO, PVC, SÉRIE NORMAL, ESGOTO PREDIAL, DN 50 MM, JUNTA SOLDÁVEL, FORNECIDO E INSTALADO EM PRUMADA DE ESGOTO SANITÁRIO OU VENTILAÇÃO. AF_08/2022	UN	1,00	SINAPI	104348	9,01	11,61	11,61	0,01%
8.3.1.9	TUBO PVC, SERIE NORMAL, ESGOTO PREDIAL, DN 40 MM, FORNECIDO E INSTALADO EM RAMAL DE DESCARGA OU RAMAL DE ESGOTO SANITÁRIO. AF_08/2022	M	3,35	SINAPI	89711	19,61	25,26	84,62	0,07%
8.3.1.10	TUBO PVC, SERIE NORMAL, ESGOTO PREDIAL, DN 50 MM, FORNECIDO E INSTALADO EM RAMAL DE DESCARGA OU RAMAL DE ESGOTO SANITÁRIO. AF_08/2022	M	10,21	SINAPI	89712	24,44	31,48	321,41	0,25%
8.3.1.11	TUBO PVC, SERIE NORMAL, ESGOTO PREDIAL, DN 50 MM, FORNECIDO E INSTALADO EM PRUMADA DE ESGOTO SANITÁRIO OU VENTILAÇÃO. AF_08/2022	M	4,00	SINAPI	89798	11,20	14,43	57,72	0,04%
8.3.1.12	TUBO PVC, SERIE NORMAL, ESGOTO PREDIAL, DN 100 MM, FORNECIDO E INSTALADO EM RAMAL DE DESCARGA OU RAMAL DE ESGOTO SANITÁRIO. AF_08/2022	M	33,80	SINAPI	89714	34,06	43,88	1.483,14	1,14%
8.3.2	ACESSÓRIOS/CAIXAS							R\$ 4.292,70	3,30%
8.3.2.1	FOSSA SEPTICA, SEM FILTRO, EM POLIETILENO DE ALTA DENSIDADE (PEAD), PARA 4 A 7 CONTRIBUINTES, CILINDRICA, COM TAMPA, CAPACIDADE APROXIMADA DE *1100* LITROS (NBR 7229)	UN	1,00	SINAPI	39361	1.845,89	2.377,88	2.377,88	1,83%
8.3.2.2	CAIXA SIFONADA, PVC, DN 100 X 100 X 50 MM, JUNTA ELÁSTICA, FORNECIDA E INSTALADA EM RAMAL DE DESCARGA OU EM RAMAL DE ESGOTO SANITÁRIO. AF_08/2022	UN	1,00	SINAPI	89707	47,34	60,98	60,98	0,05%
8.3.2.3	RALO SIFONADO REDONDO, PVC, DN 100 X 40 MM, JUNTA SOLDÁVEL, FORNECIDO E INSTALADO EM RAMAL DE DESCARGA OU EM RAMAL DE ESGOTO SANITÁRIO. AF_08/2022	UN	1,00	SINAPI	104327	18,79	24,21	24,21	0,02%
8.3.2.4	RALO SECO CÔNICO, PVC, DN 100 X 40 MM, JUNTA SOLDÁVEL, FORNECIDO E INSTALADO EM RAMAL DE DESCARGA OU EM RAMAL DE ESGOTO SANITÁRIO. AF_08/2022	UN	1,00	SINAPI	104326	19,74	25,43	25,43	0,02%
8.3.2.5	CAIXA DE GORDURA SIMPLES (CAPACIDADE: 36L), RETANGULAR, EM ALVENARIA COM TIJOLOS CERÂMICOS MACIÇOS, DIMENSÕES INTERNAS = 0,2X0,4 M, ALTURA INTERNA = 0,8 M. AF_12/2020	UN	5,00	SINAPI	98107	280,11	360,84	1.804,20	1,39%

ORÇAMENTO SINTÉTICO

ITEM	DISCRIMINAÇÃO	UNID	QUANT	Data/ Referência: SINAPI-MA 02/2025 - Referencial Desonerado			VALOR ADOTADO (R\$)		PESO
				REF.	COD. COMPOSIÇÃO	VALOR UNIT S/BDI	VALOR UNIT C/BDI	VALOR TOTAL C/BDI	(%)
<i>C/P = comprimento/perímetro; Larg = largura; H/P/E = altura/profundidade/espessura; A = área; % = peso; Q = quantidade; V = volume</i>									
8.4	APARELHOS, METAIS E BANCADAS							R\$ 2.452,21	1,89%
8.4.1	VASO SANITÁRIO SIFONADO COM CAIXA ACOPLADA LOUÇA BRANCA, INCLUSO ENGATE FLEXÍVEL EM PLÁSTICO BRANCO, 1/2 X 40CM - FORNECIMENTO E INSTALAÇÃO. AF_01/2020	UN	1,00	SINAPI	86931	559,34	720,54	720,54	0,55%
8.4.2	LAVATÓRIO LOUÇA BRANCA SUSPENSO, 29,5 X 39CM OU EQUIVALENTE, PADRÃO POPULAR, INCLUSO SIFÃO FLEXÍVEL EM PVC, VÁLVULA E ENGATE FLEXÍVEL 30CM EM PLÁSTICO E TORNEIRA CROMADA DE MESA, PADRÃO POPULAR - FORNECIMENTO E INSTALAÇÃO. AF_01/2020	UN	1,00	SINAPI	86943	303,82	391,38	391,38	0,30%
8.4.3	BANCADA DE MÁRMORE SINTÉTICO 120 X 60CM, COM CUBA INTEGRADA, INCLUSO SIFÃO TIPO FLEXÍVEL EM PVC, VÁLVULA EM PLÁSTICO CROMADO TIPO AMERICANA E TORNEIRA CROMADA LONGA, DE PAREDE, PADRÃO POPULAR - FORNECIMENTO E INSTALAÇÃO. AF_01/2020	M2	0,72	SINAPI	86934	429,68	553,51	398,53	0,31%
8.4.4	TANQUE DE LOUÇA BRANCA SUSPENSO, 18L OU EQUIVALENTE, INCLUSO SIFÃO TIPO GARRAFA EM PVC, VÁLVULA PLÁSTICA E TORNEIRA DE PLÁSTICO - FORNECIMENTO E INSTALAÇÃO. AF_01/2020	UN	1,00	SINAPI	86924	621,00	799,97	799,97	0,62%
8.4.5	CHUVEIRO ELÉTRICO COMUM CORPO PLÁSTICO, TIPO DUCHA - FORNECIMENTO E INSTALAÇÃO. AF_01/2020	UN	1,00	SINAPI	100860	110,07	141,79	141,79	0,11%
9.0	COMPLEMENTAÇÕES							R\$ 602,56	0,46%
9.1	CALAFETE / LIMPEZA							R\$ 602,56	0,46%
9.1.1	LIMPEZA DE BACIA SANITÁRIA, BIDÊ OU MICTÓRIO EM LOUÇA, INCLUSIVE METAIS CORRESPONDENTES. AF_04/2019	UN	1,00	SINAPI	99818	5,77	7,43	7,43	0,01%
9.1.2	LIMPEZA DE BANCADA DE PEDRA (MÁRMORE OU GRANITO). AF_04/2019	M2	0,72	SINAPI	99819	17,08	22,00	15,84	0,01%
9.1.3	LIMPEZA DE CONTRAPISO COM VASSOURA A SECO. AF_04/2019	M2	14,65	SINAPI	99811	3,58	4,61	67,54	0,05%
9.1.4	LIMPEZA DE FORRO REMOVÍVEL COM PANO ÚMIDO. AF_04/2019	M2	35,90	SINAPI	99826	1,56	2,01	72,16	0,06%
9.1.5	LIMPEZA DE JANELA DE VIDRO COM CAIXILHO EM AÇO/ALUMÍNIO/PVC. AF_04/2019	M2	4,00	SINAPI	99821	3,16	4,07	16,28	0,01%
9.1.6	LIMPEZA DE PISO CERÂMICO OU PORCELANATO UTILIZANDO DETERGENTE NEUTRO E ESCOVAÇÃO MANUAL. AF_04/2019	M2	48,74	SINAPI	99804	5,46	7,03	342,64	0,26%
9.1.7	LIMPEZA DE PORTA DE MADEIRA. AF_04/2019	M2	16,80	SINAPI	99822	1,02	1,31	22,01	0,02%
9.1.8	LIMPEZA DE REVESTIMENTO CERÂMICO EM PAREDE UTILIZANDO DETERGENTE NEUTRO E ESCOVAÇÃO MANUAL. AF_04/2019	M2	15,92	SINAPI	99807	1,66	2,14	34,07	0,03%
9.1.9	LIMPEZA DE TANQUE OU LAVATÓRIO DE LOUÇA ISOLADO, INCLUSIVE METAIS CORRESPONDENTES. AF_04/2019	UN	2,00	SINAPI	99816	9,55	12,30	24,60	0,02%
VALOR TOTAL GERAL SEM BDI (R\$) =							R\$ 100.915,80		
VALOR TOTAL DO BDI (R\$) =							R\$ 29.083,93	28,82%	
VALOR TOTAL GERAL COM BDI (R\$) =							R\$ 129.999,73	100,00%	
VALOR TOTAL GERAL COM BDI REFERENTE A 50 RESIDÊNCIAS (R\$) =							R\$ 6.499.986,62		
detalhamento das parcelas do valor global deste orçamento / ação ==> COM BDI									
discriminação dos valores							valor (R\$)	peso (%)	
1 - Valor do Proponente / Proprietário (PREFEITURA MUNICIPAL)							129.999,73	100,00%	
2 - Valor Total deste Orçamento / Ação (1+2)							129.999,73	100,00%	

Objeto/ Obra: CONSTRUÇÃO DE HABITAÇÃO DE INTERESSE SOCIAL - HIS - PADRÃO POPULAR

Local/ Implantação: Coelho Neto-MA.

Proponente/ Proprietário: Pref. Munic. de Coelho Neto-MA.

Data/ Referência: SINAPI-MA 02/2025 - Referencial Desonerado



PREFEITURA MUNICIPAL DE COELHO NETO-MA.

Anotação de Responsabilidade Técnica de Elaboração de Projeto e Orçamento: Arq. E Urb: Luciana Maciel Pestana - CAU- A183311-1

BDI = 28,82%
ENC. SOCIAIS DESONERADOS - HORA = 90,08%
ENC. SOCIAIS DESONERADOS - MÊS = 52,02%

VALOR TOTAL COM BDI:
R\$ 129.999,73

CRONOGRAMA FÍSICO-FINANCEIRO

ITEM	DISCRIMINAÇÃO	Prazo em Meses						VALOR (R\$)	PESO (%)
		1º	2º	3º	4º	5º	6º		
1.0	SERVIÇOS PRELIMINARES	R\$ 3.433,52						R\$ 3.433,52	2,64%
		100,00%							
2.0	FUNDAÇÕES	R\$ 8.791,27	R\$ 8.791,27					R\$ 17.582,55	13,53%
		50,00%	50,00%						
3.0	SUPRAESTRUTURA		R\$ 6.480,14	R\$ 6.480,14				R\$ 12.960,27	9,97%
			50,00%	50,00%					
4.0	PAREDES E PAINÉIS		R\$ 6.198,78	R\$ 6.198,78	R\$ 6.198,78	R\$ 6.198,78		R\$ 24.795,14	19,07%
			25,00%	25,00%	25,00%	25,00%			
5.0	COBERTURA E PROTEÇÕES				R\$ 7.125,69	R\$ 7.125,69		R\$ 14.251,38	10,96%
					50,00%	50,00%			
6.0	REVESTIMENTOS			R\$ 10.611,06	R\$ 10.611,06			R\$ 21.222,13	16,32%
				50,00%	50,00%				
7.0	PAVIMENTAÇÕES			R\$ 3.708,67	R\$ 3.708,67	R\$ 3.708,67	R\$ 3.708,67	R\$ 14.834,67	11,41%
				25,00%	25,00%	25,00%	25,00%		
8.0	INSTALAÇÕES			R\$ 5.079,38	R\$ 5.079,38	R\$ 5.079,38	R\$ 5.079,38	R\$ 20.317,51	15,63%
				25,00%	25,00%	25,00%	25,00%		
9.0	COMPLEMENTAÇÕES						R\$ 602,56	R\$ 602,56	0,46%
							100,00%		

VALOR TOTAL GERAL SEM BDI (R\$) = R\$ 100.915,80

VALOR TOTAL DO BDI (R\$) = R\$ 29.083,93 28,82%

VALOR TOTAL GERAL COM BDI (R\$) = R\$ 129.999,73 100,00%

VALOR TOTAL GERAL COM BDI REFERENTE A 50 RESIDÊNCIAS (R\$) = R\$ 6.499.986,62

VALOR TOTAL GERAL C/ BDI (R\$) =	R\$ 12.224,80	R\$ 21.470,19	R\$ 32.078,03	R\$ 32.723,58	R\$ 22.112,52	R\$ 9.390,61
VALOR TOTAL GERAL C/ BDI (%) =	9,40%	16,52%	24,68%	25,17%	17,01%	7,22%
VALOR TOTAL GERAL ACUM. C/ BDI (R\$) =	R\$ 12.224,80	R\$ 33.694,99	R\$ 65.773,02	R\$ 98.496,60	R\$ 120.609,12	R\$ 129.999,73
VALOR TOTAL GERAL ACUM. C/ BDI (%) =	9,40%	25,92%	50,59%	75,77%	92,78%	100,00%

detalhamento das parcelas do valor global deste orçamento / ação ==> COM BDI

discriminação dos valores	valor (R\$)	peso (%)
1 - Valor do Proponente / Proprietário (PREFEITURA MUNICIPAL)	129.999,73	100,00%
2 - Valor Total deste Orçamento / Ação (1+2)	129.999,73	100,00%

Objeto/ Obra: CONSTRUÇÃO DE HABITAÇÃO DE INTERESSE SOCIAL - HIS - PADRÃO POPULAR

Local/ Implantação: Coelho Neto-MA.

Proponente/ Proprietário: Pref. Munic. de Coelho Neto-MA.

Data/ Referência: SINAPI-MA 02/2025 - Referencial Desonerado



PREFEITURA MUNICIPAL DE COELHO NETO-MA.

Anotação de Responsabilidade Técnica de Elaboração de Projeto e Orçamento: Arq. E Urb:
Luciana Maciel Pestana - CAU- A183311-1

BDI = 28,82%
ENC. SOCIAIS DESONERADOS - HORA = 90,08%
ENC. SOCIAIS DESONERADOS - MÊS = 52,02%

VALOR TOTAL COM BDI:
R\$ 129.999,73

COMPOSIÇÃO DE BDI (%): (Construção de Edifícios)

ITEM	DISCRIMINAÇÃO	(%)
GRUPO: DESPESAS ADMINISTRATIVAS		
	1- Administração central	4,00%
	Total deste grupo =	4,00%
GRUPO: DESPESAS ADMINISTRATIVAS		
	1- Seguro e Garantia	0,80%
	2- Risco	0,97%
	3- Despesas financeiras	0,59%
	Total deste grupo =	2,36%
GRUPO: DESPESAS ADMINISTRATIVAS		
	1- Lucro bruto	6,25%
	Total deste grupo =	6,25%
GRUPO: DESPESAS ADMINISTRATIVAS		
	1- PIS	0,65%
	2- COFINS	3,00%
	3- ISSQN	5,00%
	4- CPRB	3,60%
	Total deste grupo =	12,25%
	TOTAL = f(fórmula) =	28,82%

VALORES DE BDI POR TIPO DE OBRA

TIPO DE OBRA	1 Quartil	Médio	3 Quartil
Construção de Edifícios	20,34%	22,12%	25,00%
Construção de Rodovias e Ferrovias	19,60%	20,97%	24,23%
Construção de Redes de Abastecimento de Água, Coleta de Esgoto e Construções Correlatas	20,76%	24,18%	26,44%
Construção e Manutenção de Estações e Redes de Distribuição de Energia Elétrica	24,00%	25,84%	27,86%
Obras Portuárias, Marítimas e Fluviais	22,80%	27,48%	30,95%
Fornecimento de Materiais e Equipamentos	11,10%	14,02%	16,80%

A fórmula abaixo foi utilizada para cálculo do BDI das faixas acima relacionadas, devendo ser adotada como padrão.

$$BDI = \frac{((1+AC+S+R+G).(1+DF).(1+L))}{(1-I)} - 1$$

Onde:

AC = TAXA DE ADMINISTRAÇÃO CENTRAL;

S = TAXA DE SEGUROS;

R = TAXA DE RISCOS;

G = TAXA DE GARANTIAS;

DF = TAXA DE DESPESAS FINANCEIRAS;

L = TAXA DE LUCRO/REMUNERAÇÃO;

I = TAXA DE INCIDÊNCIA DE IMPOSTOS (PIS, CONFINS e ISS).

LIMITES DE TAXAS INTEGRANTES DA COMPOSIÇÃO DO BDI / CONSTRUÇÃO DE EDIFÍCIOS

Item componente do BDI	1 Quartil	Médio	3 Quartil
Administração Central	3,00%	4,00%	5,50%
Seguro e Garantia	0,80%	0,80%	1,00%
Risco	0,97%	1,27%	1,27%
Despesas financeiras	0,59%	1,23%	1,39%
Lucro	6,16%	7,40%	8,96%
Tributos: PIS, CONFINS e ISSQN	8,82%	7,42%	6,88%
TOTAL	20,34%	22,12%	25,00%

Objeto/ Obra: CONSTRUÇÃO DE HABITAÇÃO DE INTERESSE SOCIAL - HIS - PADRÃO POPULAR

Local/ Implantação: Coelho Neto-MA.

Proponente/ Proprietário: Pref. Munic. de Coelho Neto-MA.

Data/ Referência: SINAPI-MA 02/2025 - Referencial Desonerado



PREFEITURA MUNICIPAL DE COELHO NETO-MA.

Anotação de Responsabilidade Técnica de Elaboração de Projeto e Orçamento: Arq. E Urb: Luciana Maciel Pestana - CAU- A183311-1

BDI = 28,82%
ENC. SOCIAIS DESONERADOS - HORA = 90,08%
ENC. SOCIAIS DESONERADOS - MÊS = 52,02%

VALOR TOTAL COM BDI:
R\$ 129.999,73

PLANILHA DA CURVA ABC - SERVIÇOS

ITEM	DISCRIMINAÇÃO	UNID	QUANT	Data/ Referência: SINAPI-MA 02/2025 - Referencial Desonerado			VALOR ADOTADO (R\$)		PESO	PARCIAIS		ACUMULADO	CLASSIFICAÇÃO	
				REF.	COD. COMPOSIÇÃO	VALOR UNIT S/BDI	VALOR UNIT C/BDI	VALOR TOTAL C/BDI		(%)	VALOR TOTAL C/BDI			PESO %
da Curva	do Orçamento	C/P = comprimento/perímetro; Larg = largura; H/P/E = altura/profundidade/espessura; A = área; % = peso; Q = quantidade; V = volume												
1	4.1.1	ALVENARIA DE VEDAÇÃO DE BLOCOS CERÂMICOS FURADOS NA HORIZONTAL DE 9X19X19 CM (ESPESSURA 9 CM) E ARGAMASSA DE ASSENTAMENTO COM PREPARO EM BETONEIRA. AF_12/2021	M2	105,88	SINAPI	103328	R\$ 92,38	R\$ 119,00	R\$ 12.599,72	9,69%	R\$ 12.599,72	9,69%	9,69%	A
2	5.1	TRAMA DE MADEIRA COMPOSTA POR RIPAS, CAIBROS E TERÇAS PARA TELHADOS DE ATÉ 2 ÁGUAS PARA TELHA CERÂMICA CAPA-CANAL, INCLUSO TRANSPORTE VERTICAL. AF_07/2019 (ÁREA DE PROJEÇÃO DO TELHADO)	M2	56,38	SINAPI	92541	R\$ 81,65	R\$ 105,18	R\$ 5.930,05	4,56%	R\$ 5.930,05	4,56%	14,25%	A
3	6.3.4	EMBOÇO OU MASSA ÚNICA EM ARGAMASSA TRAÇO 1:2:8, PREPARO MECÂNICO COM BETONEIRA 400 L, APLICADA MANUALMENTE EM PANOS DE FACHADA COM PRESENÇA DE VÃOS, ESPESSURA DE 25 MM. AF_08/2022	M2	68,82	SINAPI	87775	R\$ 55,30	R\$ 71,24	R\$ 4.902,74	3,77%	R\$ 4.902,74	3,77%	18,03%	A
4	5.5	FABRICAÇÃO E INSTALAÇÃO DE TESOURA INTEIRA EM MADEIRA NÃO APARELHADA, VÃO DE 6 M, PARA TELHA CERÂMICA OU DE CONCRETO, INCLUSO IÇAMENTO. AF_07/2019	UN	2,00	SINAPI	92548	R\$ 1.468,10	R\$ 1.891,21	R\$ 3.782,42	2,91%	R\$ 3.782,42	2,91%	20,93%	A
5	4.3.2	KIT DE PORTA DE MADEIRA PARA PINTURA, SEMI-OCA (LEVE OU MÉDIA), PADRÃO POPULAR, 80X210CM, ESPESSURA DE 3,5CM, ITENS INCLUSOS: DOBRADIÇAS, MONTAGEM E INSTALAÇÃO DO BATENTE, FECHADURA COM EXECUÇÃO DO FURO - FORNECIMENTO E INSTALAÇÃO. AF_12/2019	UN	3,00	SINAPI	91314	R\$ 932,62	R\$ 1.201,40	R\$ 3.604,20	2,77%	R\$ 3.604,20	2,77%	23,71%	A
6	5.2	TELHAMENTO COM TELHA CERÂMICA CAPA-CANAL, TIPO PAULISTA, COM ATÉ 2 ÁGUAS, INCLUSO TRANSPORTE VERTICAL. AF_07/2019 (ÁREA DE PROJEÇÃO DOT TELHADO)	M2	56,38	SINAPI	94447	R\$ 47,78	R\$ 61,55	R\$ 3.470,19	2,67%	R\$ 3.470,19	2,67%	26,38%	A
7	4.3.1	KIT DE PORTA DE MADEIRA PARA PINTURA, SEMI-OCA (PESADA OU SUPERPESADA), PADRÃO POPULAR, 80X210CM, ESPESSURA DE 3,5CM, ITENS INCLUSOS: DOBRADIÇAS, MONTAGEM E INSTALAÇÃO DO BATENTE, FECHADURA COM EXECUÇÃO DO FURO - FORNECIMENTO E INSTALAÇÃO	UN	2,00	SINAPI	91316	R\$ 1.273,14	R\$ 1.640,06	R\$ 3.280,12	2,52%	R\$ 3.280,12	2,52%	28,90%	A
8	1.2	LOCAÇÃO CONVENCIONAL DE OBRA, UTILIZANDO GABARITO DE TÁBUAS CORRIDAS PONTALETADAS A CADA 2,00M - 2 UTILIZAÇÕES. AF_03/2024	M	32,70	SINAPI	99059	R\$ 64,46	R\$ 83,04	R\$ 2.715,41	2,09%	R\$ 2.715,41	2,09%	30,99%	A
9	2.1.4	FABRICAÇÃO, MONTAGEM E DESMONTAGEM DE FÔRMA PARA SAPATA, EM CHAPA DE MADEIRA COMPENSADA RESINADA, E=17 MM, 4 UTILIZAÇÕES. AF_01/2024	M2	10,56	SINAPI	96541	R\$ 183,70	R\$ 236,64	R\$ 2.498,92	1,92%	R\$ 2.498,92	1,92%	32,91%	A
10	7.1.4	LASTRO DE CONCRETO MAGRO, APLICADO EM PISOS, LAJES SOBRE SOLO OU RADIERS, ESPESSURA DE 5 CM. AF_01/2024	M2	47,32	SINAPI	95241	R\$ 39,31	R\$ 50,64	R\$ 2.396,28	1,84%	R\$ 2.396,28	1,84%	34,75%	A
11	8.3.2.1	FOSSA SEPTICA, SEM FILTRO, EM POLIETILENO DE ALTA DENSIDADE (PEAD), PARA 4 A 7 CONTRIBUINTES, CILINDRICA, COM TAMPA, CAPACIDADE APROXIMADA DE *1100* LITROS (NBR 7229)	UN	1,00	SINAPI	39361	R\$ 1.845,89	R\$ 2.377,88	R\$ 2.377,88	1,83%	R\$ 2.377,88	1,83%	36,58%	A
12	2.3.2	IMPERMEABILIZAÇÃO DE SUPERFÍCIE COM ARGAMASSA DE CIMENTO E AREIA, COM ADITIVO IMPERMEABILIZANTE, E = 1,5CM. AF_09/2023	M2	34,00	SINAPI	98562	R\$ 50,66	R\$ 65,26	R\$ 2.218,84	1,71%	R\$ 2.218,84	1,71%	38,29%	A

PLANILHA DA CURVA ABC - SERVIÇOS

ITEM		DISCRIMINAÇÃO	UNID	QUANT	Data/ Referência: SINAPI-MA 02/2025 - Referencial Desonerado			VALOR ADOTADO (R\$)		PESO	PARCIAIS		ACUMULADO	CLASSIFICAÇÃO
da Curva	do Orçamento				REF.	COD. COMPOSIÇÃO	VALOR UNIT S/BDI	VALOR UNIT C/BDI	VALOR TOTAL C/BDI	(%)	VALOR TOTAL C/BDI	PESO %	PESO %	
					C/P = comprimento/perímetro; Larg = largura; H/P/E = altura/profundidade/espessura; A = área; % = peso; Q = quantidade; V = volume									
13	6.3.3	EMBOÇO OU MASSA ÚNICA EM ARGAMASSA TRAÇO 1:2:8, PREPARO MECÂNICO COM BETONEIRA 400 L, APLICADA MANUALMENTE EM PANOS CEGOS DE FACHADA (SEM PRESENÇA DE VÃOS), ESPESSURA DE 25 MM. AF_08/2022	M2	39,22	SINAPI	87792	R\$ 41,22	R\$ 53,10	R\$ 2.082,58	1,60%	R\$ 2.082,58	1,60%	39,89%	A
14	2.2.3	FABRICAÇÃO, MONTAGEM E DESMONTAGEM DE FÔRMA PARA VIGA BALDRAME, EM MADEIRA SERRADA, E=25 MM, 4 UTILIZAÇÕES. AF_01/2024	M2	20,58	SINAPI	96536	R\$ 75,20	R\$ 96,87	R\$ 1.993,58	1,53%	R\$ 1.993,58	1,53%	41,43%	A
15	6.1.4	MASSA ÚNICA, EM ARGAMASSA TRAÇO 1:2:8, PREPARO MECÂNICO, APLICADA MANUALMENTE EM PAREDES INTERNAS DE AMBIENTES COM ÁREA ENTRE 5M² E 10M², E = 10MM, COM TALISCAS. AF_03/2024	M2	57,56	SINAPI	87547	R\$ 26,64	R\$ 34,32	R\$ 1.975,46	1,52%	R\$ 1.975,46	1,52%	42,95%	A
16	8.1.1.6	ENTRADA DE ENERGIA ELÉTRICA, AÉREA, MONOFÁSICA, COM CAIXA DE EMBUTIR, CABO DE 10 MM2 E DISJUNTOR DIN 50A (NÃO INCLUSO O POSTE DE CONCRETO). AF_07/2020_PS	UN	1,00	SINAPI	101493	R\$ 1.520,05	R\$ 1.958,13	R\$ 1.958,13	1,51%	R\$ 1.958,13	1,51%	44,45%	A
17	4.1.3	JANELA DE ALUMÍNIO DE CORRER COM 3 FOLHAS (2 VENEZIANAS E 1 FOLHA PARA VIDRO,VIDRO INCLUSO), BATENTE/ REQUADRO 6 A 14 CM, SEM ACABAMENTO, FIXAÇÃO COM PARAFUSO, SEM GUARNIÇÃO/ ALIZAR, DIMENSÕES 100X120 CM, VEDAÇÃO COM SILICONE, EXCLUSIVE CONTRAMARCO - FORNECIMENTO E INSTALAÇÃO. AF_11/2024	M2	2,80	SINAPI	94572	R\$ 540,07	R\$ 695,72	R\$ 1.948,02	1,50%	R\$ 1.948,02	1,50%	45,95%	A
18	8.3.2.5	CAIXA DE GORDURA SIMPLES (CAPACIDADE: 36L), RETANGULAR, EM ALVENARIA COM TIJOLOS CERÂMICOS MACIÇOS, DIMENSÕES INTERNAS = 0,2X0,4 M, ALTURA INTERNA = 0,8 M. AF_12/2020	UN	5,00	SINAPI	98107	R\$ 280,11	R\$ 360,84	R\$ 1.804,20	1,39%	R\$ 1.804,20	1,39%	47,34%	A
19	7.1.6	CONTRAPISO EM ARGAMASSA TRAÇO 1:4 (CIMENTO E AREIA), PREPARO MECÂNICO COM BETONEIRA 400 L, APLICADO EM ÁREAS SECAS SOBRE LAJE, ADERIDO, ACABAMENTO NÃO REFORÇADO, ESPESSURA 3CM. AF_07/2021	M2	32,19	SINAPI	87630	R\$ 42,48	R\$ 54,72	R\$ 1.761,44	1,35%	R\$ 1.761,44	1,35%	48,69%	A
20	3.10	CONCRETAGEM DE VIGAS E LAJES, FCK=20 MPA, PARA QUALQUER TIPO DE LAJE COM BALDES EM EDIFICAÇÃO TÉRREA - LANÇAMENTO, ADENSAMENTO E ACABAMENTO. AF_02/2022	M3	1,41	SINAPI	103682_ADP-01	R\$ 932,63	R\$ 1.201,42	R\$ 1.694,00	1,30%	R\$ 1.694,00	1,30%	50,00%	A
21	6.4.1	FORRO EM RÉGUAS DE PVC, FRISADO, PARA AMBIENTES RESIDENCIAIS, INCLUSIVE ESTRUTURA UNIDIRECIONAL DE FIXAÇÃO. AF_08/2023_PS (NÃO É NECESSÁRIO ACABAMENTO)	M2	35,90	SINAPI	96111	R\$ 35,90	R\$ 46,25	R\$ 1.660,38	1,28%	R\$ 1.660,38	1,28%	51,27%	A
22	3.9	CONCRETAGEM DE PILARES, FCK = 20 MPA, COM USO DE BALDES - LANÇAMENTO, ADENSAMENTO E ACABAMENTO. AF_02/2022	M3	1,40	SINAPI	103669_ADP-01	R\$ 915,93	R\$ 1.179,90	R\$ 1.651,86	1,27%	R\$ 1.651,86	1,27%	52,54%	A
23	7.3.3	PEITORIL LINEAR EM GRANITO OU MÁRMORE, L = 15CM, COMPRIMENTO DE ATÉ 2M, ASSENTADO COM ARGAMASSA 1:6 COM ADITIVO. AF_11/2020	M	6,50	SINAPI	101965	R\$ 193,85	R\$ 249,72	R\$ 1.623,18	1,25%	R\$ 1.623,18	1,25%	53,79%	A
24	6.5.2.2	PINTURA LÁTEX ACRÍLICA STANDARD, APLICAÇÃO MANUAL EM PAREDES, DUAS DEMÃOS. AF_04/2023 (PINTURA PAREDES)	M2	108,04	SINAPI	104642	R\$ 11,53	R\$ 14,85	R\$ 1.604,39	1,23%	R\$ 1.604,39	1,23%	55,03%	A
25	3.8	LAJE PRÉ-MOLDADA UNIDIRECIONAL, BIAPOIADA, PARA PISO, ENCHIMENTO EM CERÂMICA, VIGOTA CONVENCIONAL, ALTURA TOTAL DA LAJE (ENCHIMENTO+CAPA) = (8+4). AF_11/2020	M2	5,77	SINAPI	101963	R\$ 214,36	R\$ 276,14	R\$ 1.593,33	1,23%	R\$ 1.593,33	1,23%	56,25%	A
26	3.2	MONTAGEM E DESMONTAGEM DE FÔRMA DE VIGA, SEM ESCORAMENTO, PÉ-DIREITO SIMPLES, EM CHAPA DE MADEIRA RESINADA, 8 UTILIZAÇÕES.	M2	18,54	SINAPI	92463_ADP-01	R\$ 66,27	R\$ 85,37	R\$ 1.582,76	1,22%	R\$ 1.582,76	1,22%	57,47%	A
27	7.1.8	REVESTIMENTO CERÂMICO PARA PISO COM PLACAS TIPO ESMALTADA DE DIMENSÕES 35X35 CM APLICADA EM AMBIENTES DE ÁREA MAIOR QUE 10 M2. AF_02/2023_PE	M2	19,10	SINAPI	87248	R\$ 63,73	R\$ 82,10	R\$ 1.568,11	1,21%	R\$ 1.568,11	1,21%	58,68%	A
28	3.1	MONTAGEM E DESMONTAGEM DE FÔRMA DE PILARES RETANGULARES E ESTRUTURAS SIMILARES, PÉ-DIREITO SIMPLES, EM CHAPA DE MADEIRA COMPENSADA RESINADA, 8 UTILIZAÇÕES. AF_09/2020	M2	18,54	SINAPI	92427	R\$ 64,39	R\$ 82,95	R\$ 1.537,89	1,18%	R\$ 1.537,89	1,18%	59,86%	A
29	7.1.7	REVESTIMENTO CERÂMICO PARA PISO COM PLACAS TIPO ESMALTADA DE DIMENSÕES 35X35 CM APLICADA EM AMBIENTES DE ÁREA ENTRE 5 M2 E 10 M2. AF_02/2023_PE	M2	16,80	SINAPI	87247	R\$ 70,79	R\$ 91,19	R\$ 1.531,99	1,18%	R\$ 1.531,99	1,18%	61,04%	A

PLANILHA DA CURVA ABC - SERVIÇOS

ITEM		DISCRIMINAÇÃO	UNID	QUANT	Data/ Referência: SINAPI-MA 02/2025 - Referencial Desonerado			VALOR ADOTADO (R\$)		PESO	PARCIAIS		ACUMULADO	CLASSIFICAÇÃO
da Curva	do Orçamento				REF.	COD. COMPOSIÇÃO	VALOR UNIT S/BDI	VALOR UNIT C/BDI	VALOR TOTAL C/BDI		(%)	VALOR TOTAL C/BDI		
<i>C/P = comprimento/perímetro; Larg = largura; H/P/E = altura/profundidade/espessura; A = área; % = peso; Q = quantidade; V = volume</i>														
30	2.3.3	IMPERMEABILIZAÇÃO DE SUPERFÍCIE COM EMULSÃO ASFÁLTICA, 2 DEMÃOS. AF_09/2023	M2	34,00	SINAPI	98557	R\$ 34,81	R\$ 44,84	R\$ 1.524,56	1,17%	R\$ 1.524,56	1,17%	62,21%	A
31	8.3.1.12	TUBO PVC, SERIE NORMAL, ESGOTO PREDIAL, DN 100 MM, FORNECIDO E INSTALADO EM RAMAL DE DESCARGA OU RAMAL DE ESGOTO SANITÁRIO. AF_08/2022	M	33,80	SINAPI	89714	R\$ 34,06	R\$ 43,88	R\$ 1.483,14	1,14%	R\$ 1.483,14	1,14%	63,35%	A
32	2.2.4	ARMAÇÃO DE SAPATA ISOLADA, VIGA BALDRAME E SAPATA CORRIDA UTILIZANDO AÇO CA-50 DE 8 MM - MONTAGEM. AF_01/2024	KG	70,40	SINAPI	104918	R\$ 15,64	R\$ 20,15	R\$ 1.418,56	1,09%	R\$ 1.418,56	1,09%	64,44%	A
33	7.2.2	EXECUÇÃO DE PASSEIO (CALÇADA) OU PISO DE CONCRETO COM CONCRETO MOLDADO IN LOCO, FEITO EM OBRA, ACABAMENTO CONVENCIONAL, NÃO ARMADO. AF_08/2022	M3	1,29	SINAPI	94990	R\$ 851,53	R\$ 1.096,94	R\$ 1.415,05	1,09%	R\$ 1.415,05	1,09%	65,53%	A
34	2.1.8	CONCRETAGEM DE SAPATA, FCK 20 MPA, COM USO DE JERICA - LANÇAMENTO, ADENSAMENTO E ACABAMENTO.	M3	1,20	SINAPI	96556_ADP-01	R\$ 893,69	R\$ 1.151,25	R\$ 1.381,50	1,06%	R\$ 1.381,50	1,06%	66,59%	A
35	3.4	ARMAÇÃO DE PILAR OU VIGA DE ESTRUTURA CONVENCIONAL DE CONCRETO ARMADO UTILIZANDO AÇO CA-60 DE 5,0 MM - MONTAGEM. AF_06/2022	KG	70,40	SINAPI	92759	R\$ 15,19	R\$ 19,57	R\$ 1.377,73	1,06%	R\$ 1.377,73	1,06%	67,65%	A
36	3.7	ARMAÇÃO DE PILAR OU VIGA DE ESTRUTURA CONVENCIONAL DE CONCRETO ARMADO UTILIZANDO AÇO CA-50 DE 10,0 MM - MONTAGEM. AF_06/2022	KG	85,00	SINAPI	92762	R\$ 12,41	R\$ 15,99	R\$ 1.359,15	1,05%	R\$ 1.359,15	1,05%	68,70%	A
37	2.2.7	CONCRETAGEM DE BLOCO DE COROAMENTO OU VIGA BALDRAME, FCK 20 MPA, COM USO DE JERICA - LANÇAMENTO, ADENSAMENTO E ACABAMENTO. AF_01/2024	M3	1,41	SINAPI	96555_ADP-01	R\$ 744,70	R\$ 959,32	R\$ 1.352,64	1,04%	R\$ 1.352,64	1,04%	69,74%	A
38	6.2.1	REVESTIMENTO CERÂMICO PARA PAREDES COM PLACAS TIPO ESMALTADA DE DIMENSÕES 20X20 CM APLICADAS A MEIA ALTURA DAS PAREDES. AF_02/2023_PE	M2	13,95	SINAPI	87267	R\$ 73,12	R\$ 94,19	R\$ 1.313,95	1,01%	R\$ 1.313,95	1,01%	70,75%	A
39	7.1.9	REVESTIMENTO CERÂMICO PARA PISO COM PLACAS TIPO ESMALTADA DE DIMENSÕES 35X35 CM APLICADA EM AMBIENTES DE ÁREA MENOR QUE 5 M2. AF_02/2023_PE	M2	12,98	SINAPI	87246	R\$ 77,68	R\$ 100,07	R\$ 1.298,91	1,00%	R\$ 1.298,91	1,00%	71,75%	A
40	4.1.2	JANELA DE ALUMÍNIO DE CORRER COM 2 FOLHAS PARA VIDROS, COM VIDROS, BATENTE, ACABAMENTO COM ACETATO OU BRILHANTE E FERRAGENS. EXCLUSIVE ALIZAR E CONTRAMARCO, FORNECIMENTO E INSTALAÇÃO. AF_12/2019	M2	2,60	SINAPI	94570	R\$ 377,91	R\$ 486,82	R\$ 1.265,73	0,97%	R\$ 1.265,73	0,97%	72,72%	A
41	6.5.1.3	PINTURA LÁTEX ACRÍLICA ECONÔMICA, APLICAÇÃO MANUAL EM PAREDES, DUAS DEMÃOS. AF_04/2023	M2	97,20	SINAPI	104641	R\$ 9,98	R\$ 12,86	R\$ 1.249,99	0,96%	R\$ 1.249,99	0,96%	73,68%	A
42	3.6	ARMAÇÃO DE PILAR OU VIGA DE ESTRUTURA CONVENCIONAL DE CONCRETO ARMADO UTILIZANDO AÇO CA-50 DE 8,0 MM - MONTAGEM. AF_06/2022	KG	65,00	SINAPI	92761	R\$ 13,80	R\$ 17,78	R\$ 1.155,70	0,89%	R\$ 1.155,70	0,89%	74,57%	A
43	4.1.2	VERGA PRÉ-MOLDADA PARA PORTAS COM ATÉ 1,5 M DE VÃO. AF_03/2016	M	16,20	SINAPI	105024	R\$ 55,05	R\$ 70,92	R\$ 1.148,90	0,88%	R\$ 1.148,90	0,88%	75,46%	A
44	6.1.5	MASSA ÚNICA, EM ARGAMASSA TRAÇO 1:2:8 PREPARO MECÂNICO, APLICADA MANUALMENTE EM PAREDES INTERNAS DE AMBIENTES COM ÁREA MAIOR QUE 10M², E = 10MM, COM TALISCAS. AF_03/2024	M2	37,64	SINAPI	104958	R\$ 23,57	R\$ 30,36	R\$ 1.142,75	0,88%	R\$ 1.142,75	0,88%	76,34%	A
45	7.1.5	CONTRAPISO EM ARGAMASSA TRAÇO 1:4 (CIMENTO E AREIA), PREPARO MECÂNICO COM BETONEIRA 400 L, APLICADO EM ÁREAS MOLHADAS SOBRE LAJE, ADERIDO, ACABAMENTO NÃO REFORÇADO, ESPESURA 3CM. AF_07/2021	M2	15,13	SINAPI	87745	R\$ 54,32	R\$ 69,98	R\$ 1.058,80	0,81%	R\$ 1.058,80	0,81%	77,15%	A
46	7.1.2	LASTRO COM MATERIAL GRANULAR (PEDRA BRITADA N.3), APLICADO EM PISOS OU LAJES SOBRE SOLO, ESPESURA DE "10 CM". AF_01/2024	M3	4,73	SINAPI	100322	R\$ 169,35	R\$ 218,16	R\$ 1.031,90	0,79%	R\$ 1.031,90	0,79%	77,94%	A
47	8.1.3.1	CABO DE COBRE FLEXÍVEL ISOLADO, 2,5 MM², ANTI-CHAMA 450/750 V, PARA CIRCUITOS TERMINAIS - FORNECIMENTO E INSTALAÇÃO. AF_03/2023	M	158,80	SINAPI	91926	R\$ 4,67	R\$ 6,02	R\$ 955,98	0,74%	R\$ 955,98	0,74%	78,68%	A
48	2.1.5	ARMAÇÃO DE SAPATA ISOLADA, VIGA BALDRAME E SAPATA CORRIDA UTILIZANDO AÇO CA-50 DE 10 MM - MONTAGEM. AF_01/2024	KG	50,70	SINAPI	104919	R\$ 14,04	R\$ 18,09	R\$ 917,16	0,71%	R\$ 917,16	0,71%	79,38%	A
49	2.2.6	ARMAÇÃO DE SAPATA ISOLADA, VIGA BALDRAME E SAPATA CORRIDA UTILIZANDO AÇO CA-60 DE 5 MM - MONTAGEM. AF_01/2024	KG	39,00	SINAPI	104916	R\$ 17,72	R\$ 22,83	R\$ 890,37	0,68%	R\$ 890,37	0,68%	80,07%	A

PLANILHA DA CURVA ABC - SERVIÇOS

ITEM		DISCRIMINAÇÃO	UNID	QUANT	Data/ Referência: SINAPI-MA 02/2025 - Referencial Desonerado			VALOR ADOTADO (R\$)		PESO	PARCIAIS		ACUMULADO	CLASSIFICAÇÃO
da Curva	do Orçamento				REF.	COD. COMPOSIÇÃO	VALOR UNIT S/BDI	VALOR UNIT C/BDI	VALOR TOTAL C/BDI		(%)	VALOR TOTAL C/BDI		
<i>C/P = comprimento/perímetro; Larg = largura; H/P/E = altura/profundidade/espessura; A = área; % = peso; Q = quantidade; V = volume</i>														
50	8.4.4	TANQUE DE LOUÇA BRANCA SUSPENSO, 18L OU EQUIVALENTE, INCLUSO SIFÃO TIPO GARRAFA EM PVC, VÁLVULA PLÁSTICA E TORNEIRA DE PLÁSTICO - FORNECIMENTO E INSTALAÇÃO. AF_01/2020	UN	1,00	SINAPI	86924	R\$ 621,00	R\$ 799,97	R\$ 799,97	0,62%	R\$ 799,97	0,62%	80,69%	A
51	5.3	PINTURA IMUNIZANTE PARA MADEIRA, 1 DEMÃO. AF_01/2021	M2	56,38	SINAPI	102233	R\$ 10,14	R\$ 13,06	R\$ 736,32	0,57%	R\$ 736,32	0,57%	81,25%	A
52	3.3	MONTAGEM E DESMONTAGEM DE FÔRMA DE VIGA, ESCORAMENTO COM GARFO DE MADEIRA, PÉ-DIREITO SIMPLES, EM CHAPA DE MADEIRA RESINADA, 8 UTILIZAÇÕES. AF_09/2020	M2	4,13	SINAPI	92463	R\$ 136,60	R\$ 175,97	R\$ 726,76	0,56%	R\$ 726,76	0,56%	81,81%	A
53	2.2.1	ESCAVAÇÃO MANUAL PARA VIGA BALDRAME OU SAPATA CORRIDA (INCLUINDO ESCAVAÇÃO PARA COLOCAÇÃO DE FÔRMAS). AF_01/2024	M3	5,46	SINAPI	96527	R\$ 103,14	R\$ 132,86	R\$ 725,42	0,56%	R\$ 725,42	0,56%	82,37%	A
54	8.1.3.5	ELETRODUTO FLEXÍVEL CORRUGADO, PVC, DN 25 MM (3/4"), PARA CIRCUITOS TERMINAIS, INSTALADO EM PAREDE - FORNECIMENTO E INSTALAÇÃO. AF_03/2023	M	58,30	SINAPI	91854	R\$ 9,60	R\$ 12,37	R\$ 721,17	0,55%	R\$ 721,17	0,55%	82,92%	A
55	8.4.1	VASO SANITÁRIO SIFONADO COM CAIXA ACOPLADA LOUÇA BRANCA, INCLUSO ENGATE FLEXÍVEL EM PLÁSTICO BRANCO, 1/2 X 40CM - FORNECIMENTO E INSTALAÇÃO. AF_01/2020	UN	1,00	SINAPI	86931	R\$ 559,34	R\$ 720,54	R\$ 720,54	0,55%	R\$ 720,54	0,55%	83,48%	A
56	1.1	FORNECIMENTO E INSTALAÇÃO DE PLACA DE OBRA COM CHAPA GALVANIZADA E ESTRUTURA DE MADEIRA. AF_03/2022_PS	M2	1,20	SINAPI	103689	R\$ 464,55	R\$ 598,43	R\$ 718,12	0,55%	R\$ 718,12	0,55%	84,03%	A
57	6.3.1	CHAPISCO APLICADO EM ALVENARIA (COM PRESENÇA DE VÃOS) E ESTRUTURAS DE CONCRETO DE FACHADA, COM COLHER DE PEDREIRO. ARGAMASSA TRAÇO 1:3 COM PREPARO EM BETONEIRA 400L. AF_10/2022	M2	68,82	SINAPI	87905	R\$ 8,09	R\$ 10,42	R\$ 717,10	0,55%	R\$ 717,10	0,55%	84,58%	A
58	6.1.1	CHAPISCO APLICADO EM ALVENARIAS E ESTRUTURAS DE CONCRETO INTERNAS, COM COLHER DE PEDREIRO. ARGAMASSA TRAÇO 1:3 COM PREPARO EM BETONEIRA 400L. AF_10/2022	M2	118,92	SINAPI	87879	R\$ 4,61	R\$ 5,94	R\$ 706,38	0,54%	R\$ 706,38	0,54%	85,13%	B
59	6.5.2.1	APLICAÇÃO MANUAL DE FUNDO SELADOR ACRÍLICO EM PAREDES EXTERNAS DE CASAS. AF_03/2024 (PINTURA PAREDES)	M2	108,04	SINAPI	88415	R\$ 4,38	R\$ 5,64	R\$ 609,35	0,47%	R\$ 609,35	0,47%	85,59%	B
60	6.1.3	EMBOÇO, EM ARGAMASSA TRAÇO 1:2:8, PREPARO MECÂNICO, APLICADO MANUALMENTE EM PAREDES INTERNAS, PARA AMBIENTES COM ÁREA MENOR QUE 5M², E = 10MM, COM TALISCAS. AF_03/2024	M2	15,92	SINAPI	87545	R\$ 29,61	R\$ 38,14	R\$ 607,19	0,47%	R\$ 607,19	0,47%	86,06%	B
61	8.1.3.7	RASGO LINEAR MANUAL EM ALVENARIA, PARA ELETRODUTOS, DIÂMETROS MENORES OU IGUAIS A 40 MM. AF_09/2023	M	58,30	SINAPI	90447	R\$ 7,84	R\$ 10,10	R\$ 588,83	0,45%	R\$ 588,83	0,45%	86,51%	B
62	2.1.6	ARMAÇÃO DE SAPATA ISOLADA, VIGA BALDRAME E SAPATA CORRIDA UTILIZANDO AÇO CA-50 DE 6,3 MM - MONTAGEM. AF_01/2024	KG	26,70	SINAPI	104917	R\$ 16,70	R\$ 21,51	R\$ 574,32	0,44%	R\$ 574,32	0,44%	86,96%	B
63	8.1.1.5	DISJUNTOR BIPOLAR TIPO DR, CORRENTE NOMINAL DE 25A - FORNECIMENTO E INSTALAÇÃO. AF_10/2020 (COMPOSIÇÃO SINAPI SEM CUSTO)	UN	2,00	SINAPI	93674_ADP-01	R\$ 219,22	R\$ 282,40	R\$ 564,80	0,43%	R\$ 564,80	0,43%	87,39%	B
65	6.5.1.1	FUNDO SELADOR ACRÍLICO, APLICAÇÃO MANUAL EM PAREDE, UMA DEMÃO. AF_04/2023	M2	103,00	SINAPI	88485	R\$ 3,87	R\$ 4,99	R\$ 513,97	0,40%	R\$ 513,97	0,40%	87,79%	B
64	6.5.3.2	PINTURA FUNDO NIVELADOR ACRÍLICO BRANCO EM MADEIRA. AF_01/2021	M2	21,00	SINAPI	102198_ADP-01	R\$ 18,99	R\$ 24,46	R\$ 513,66	0,40%	R\$ 513,66	0,40%	88,18%	B
66	4.1.3	CONTRAVERGA MOLDADA IN LOCO EM CONCRETO, ESPESSURA DE *10* CM. AF_03/2024	M	9,20	SINAPI	105030	R\$ 42,88	R\$ 55,24	R\$ 508,21	0,39%	R\$ 508,21	0,39%	88,57%	B
67	7.3.1	SOLEIRA EM MÁRMORE, LARGURA 15 CM, ESPESSURA 2,0 CM. AF_09/2020	M	2,52	SINAPI	98695	R\$ 143,03	R\$ 184,25	R\$ 464,31	0,36%	R\$ 464,31	0,36%	88,93%	B
68	6.5.3.3	PINTURA TINTA DE ACABAMENTO (PIGMENTADA) ESMALTE SINTÉTICO ACETINADO EM MADEIRA, 2 DEMÃOS. AF_01/2021	M2	21,00	SINAPI	102219	R\$ 16,66	R\$ 21,46	R\$ 450,66	0,35%	R\$ 450,66	0,35%	89,28%	B
69	2.1.1	ESCAVAÇÃO MECANIZADA PARA BLOCO DE COROAMENTO OU SAPATA COM RETROESCAVADEIRA (INCLUINDO ESCAVAÇÃO PARA COLOCAÇÃO DE FÔRMAS). AF_01/2024	M3	8,74	SINAPI	96521	R\$ 39,85	R\$ 51,33	R\$ 448,62	0,35%	R\$ 448,62	0,35%	89,62%	B

PLANILHA DA CURVA ABC - SERVIÇOS

ITEM		DISCRIMINAÇÃO	UNID	QUANT	Data/ Referência: SINAPI-MA 02/2025 - Referencial Desonerado			VALOR ADOTADO (R\$)		PESO	PARCIAIS		ACUMULADO	CLASSIFICAÇÃO
da Curva	do Orçamento				REF.	COD. COMPOSIÇÃO	VALOR UNIT S/BDI	VALOR UNIT C/BDI	VALOR TOTAL C/BDI	(%)	VALOR TOTAL C/BDI	PESO %	PESO %	
					C/P = comprimento/perímetro; Larg = largura; H/P/E = altura/profundidade/espessura; A = área; % = peso; Q = quantidade; V = volume									
70	4.1.4	JANELA DE ALUMÍNIO TIPO MAXIM-AR, COM VIDROS, BATENTE E FERRAGENS, EXCLUSIVE ALIZAR, ACABAMENTO E CONTRAMARCO, FIXAÇÃO COM PARAFUSO. FORNECIMENTO E INSTALAÇÃO. AF_11/2024	M2	0,48	SINAPI	94569	R\$ 711,97	R\$ 917,16	R\$ 440,24	0,34%	R\$ 440,24	0,34%	89,96%	B
71	7.3.2	RODAPÉ CERÂMICO DE 7CM DE ALTURA COM PLACAS TIPO ESMALTADA DE DIMENSÕES 35X35CM. AF_02/2023	M	38,70	SINAPI	88648	R\$ 8,81	R\$ 11,35	R\$ 439,25	0,34%	R\$ 439,25	0,34%	90,30%	B
72	8.1.3.3	CABO DE COBRE ISOLADO, 10 MM², ANTI-CHAMA 450/750 V, INSTALADO EM ELETROCALHA OU PERFILADO - FORNECIMENTO E INSTALAÇÃO. AF_10/2020	M	25,90	SINAPI	101884	R\$ 12,29	R\$ 15,83	R\$ 410,00	0,32%	R\$ 410,00	0,32%	90,61%	B
73	8.4.3	BANCADA DE MÁRMORE SINTÉTICO 120 X 60CM, COM CUBA INTEGRADA, INCLUSO SIFÃO TIPO FLEXÍVEL EM PVC, VÁLVULA EM PLÁSTICO CROMADO TIPO AMERICANA E TORNEIRA CROMADA LONGA, DE PAREDE, PADRÃO POPULAR - FORNECIMENTO E INSTALAÇÃO. AF_01/2020	M2	0,72	SINAPI	86934	R\$ 429,68	R\$ 553,51	R\$ 398,53	0,31%	R\$ 398,53	0,31%	90,92%	B
74	8.4.2	LAVATÓRIO LOUÇA BRANCA SUSPENSO, 29,5 X 39CM OU EQUIVALENTE, PADRÃO POPULAR, INCLUSO SIFÃO FLEXÍVEL EM PVC, VÁLVULA E ENGATE FLEXÍVEL 30CM EM PLÁSTICO E TORNEIRA CROMADA DE MESA, PADRÃO POPULAR - FORNECIMENTO E INSTALAÇÃO. AF_01/2020	UN	1,00	SINAPI	86943	R\$ 303,82	R\$ 391,38	R\$ 391,38	0,30%	R\$ 391,38	0,30%	91,22%	B
75	8.2.4.1	CAIXA D'ÁGUA EM POLIETILENO, 500 LITROS - FORNECIMENTO E INSTALAÇÃO. AF_06/2021	UN	1,00	SINAPI	102605	R\$ 294,09	R\$ 378,85	R\$ 378,85	0,29%	R\$ 378,85	0,29%	91,51%	B
76	8.2.1.7	FORNECIMENTO E INSTALAÇÃO DE PRESSURIZADOR ACOPLADO AO CHUVEIRO (TENSÃO: 127V - PRESSÃO MÍNIMA: 0,7MCA / PRESSÃO MÁXIMA: 2,5MCA - ENTRADA 1/2" / SAÍDA 1/2")	UN	1,00	SINAPI	CPU-01	R\$ 292,10	R\$ 376,28	R\$ 376,28	0,29%	R\$ 376,28	0,29%	91,80%	B
77	8.1.2.5	TOMADA BAIXA DE EMBUTIR (1 MÓDULO), 2P+T 10 A, INCLUINDO SUPORTE E PLACA - FORNECIMENTO E INSTALAÇÃO. AF_03/2023	UN	10,00	SINAPI	92000	R\$ 29,13	R\$ 37,53	R\$ 375,30	0,29%	R\$ 375,30	0,29%	92,09%	B
78	2.2.2	LASTRO DE CONCRETO MAGRO, APLICADO EM BLOCOS DE COROAMENTO OU SAPATAS, ESPESSURA DE 5 CM. AF_01/2024	M2	6,83	SINAPI	96619	R\$ 42,25	R\$ 54,43	R\$ 371,76	0,29%	R\$ 371,76	0,29%	92,38%	B
79	6.3.2	CHAPISCO APLICADO EM ALVENARIA (SEM PRESENÇA DE VÃOS) E ESTRUTURAS DE CONCRETO DE FACHADA, COM COLHER DE PEDREIRO. ARGAMASSA TRAÇO 1:3 COM PREPARO EM BETONEIRA 400L. AF_10/2022	M2	39,22	SINAPI	87894	R\$ 6,97	R\$ 8,98	R\$ 352,20	0,27%	R\$ 352,20	0,27%	92,65%	B
80	9.1.6	LIMPEZA DE PISO CERÂMICO OU PORCELANATO UTILIZANDO DETERGENTE NEUTRO E ESCOVAÇÃO MANUAL. AF_04/2019	M2	48,74	SINAPI	99804	R\$ 5,46	R\$ 7,03	R\$ 342,64	0,26%	R\$ 342,64	0,26%	92,91%	B
81	6.2.2	REVESTIMENTO CERÂMICO PARA PAREDES INTERNAS COM PLACAS TIPO ESMALTADA DE DIMENSÕES 20X20 CM APLICADAS NA ALTURA INTEIRA DAS PAREDES. AF_02/2023_PE	M2	3,84	SINAPI	87265	R\$ 68,14	R\$ 87,78	R\$ 337,08	0,26%	R\$ 337,08	0,26%	93,17%	B
82	5.4	CUMEEIRA PARA TELHA CERÂMICA EMBOÇADA COM ARGAMASSA TRAÇO 1:2:9 (CIMENTO, CAL E AREIA) PARA TELHADOS COM ATÉ 2 ÁGUAS, INCLUSO TRANSPORTE VERTICAL. AF_07/2019	M	10,00	SINAPI	94221	R\$ 25,80	R\$ 33,24	R\$ 332,40	0,26%	R\$ 332,40	0,26%	93,42%	B
83	8.3.1.10	TUBO PVC, SERIE NORMAL, ESGOTO PREDIAL, DN 50 MM, FORNECIDO E INSTALADO EM RAMAL DE DESCARGA OU RAMAL DE ESGOTO SANITÁRIO. AF_08/2022	M	10,21	SINAPI	89712	R\$ 24,44	R\$ 31,48	R\$ 321,41	0,25%	R\$ 321,41	0,25%	93,67%	B
84	2.1.7	ARMAÇÃO DE SAPATA ISOLADA, VIGA BALDRAME E SAPATA CORRIDA UTILIZANDO AÇO CA-60 DE 5 MM - MONTAGEM. AF_01/2024	KG	12,80	SINAPI	104916	R\$ 17,72	R\$ 22,83	R\$ 292,22	0,22%	R\$ 292,22	0,22%	93,90%	B
85	8.2.2.2	REGISTRO DE GAVETA BRUTO, LATÃO, ROSCÁVEL, 3/4", COM ACABAMENTO E CANOPLA CROMADOS - FORNECIMENTO E INSTALAÇÃO. AF_08/2021	UN	3,00	SINAPI	89987	R\$ 75,57	R\$ 97,35	R\$ 292,05	0,22%	R\$ 292,05	0,22%	94,12%	B
86	3.5	ARMAÇÃO DE PILAR OU VIGA DE ESTRUTURA CONVENCIONAL DE CONCRETO ARMADO UTILIZANDO AÇO CA-50 DE 6,3 MM - MONTAGEM. AF_06/2022	KG	15,00	SINAPI	92760	R\$ 14,55	R\$ 18,74	R\$ 281,10	0,22%	R\$ 281,10	0,22%	94,34%	B
87	8.2.1.6	TUBO, PVC, SOLDÁVEL, DE 25MM, INSTALADO EM RAMAL OU SUBRAMAL DE ÁGUA - FORNECIMENTO E INSTALAÇÃO. AF_06/2022	UN	8,70	SINAPI	89356	R\$ 22,77	R\$ 29,33	R\$ 255,17	0,20%	R\$ 255,17	0,20%	94,53%	B
88	2.1.3	LASTRO DE CONCRETO MAGRO, APLICADO EM BLOCOS DE COROAMENTO OU SAPATAS, ESPESSURA DE 5 CM. AF_01/2024	M2	4,68	SINAPI	96619	R\$ 42,25	R\$ 54,43	R\$ 254,73	0,20%	R\$ 254,73	0,20%	94,73%	B

PLANILHA DA CURVA ABC - SERVIÇOS

ITEM		DISCRIMINAÇÃO	UNID	QUANT	Data/ Referência: SINAPI-MA 02/2025 - Referencial Desonerado			VALOR ADOTADO (R\$)		PESO	PARCIAIS		ACUMULADO	CLASSIFICAÇÃO		
da Curva	do Orçamento				REF.	COD. COMPOSIÇÃO	VALOR UNIT S/BDI	VALOR UNIT C/BDI	VALOR TOTAL C/BDI		PESO (%)	VALOR TOTAL C/BDI			PESO %	PESO %
<i>C/P = comprimento/perímetro; Larg = largura; H/P/E = altura/profundidade/espessura; A = área; % = peso; Q = quantidade; V = volume</i>																
89	8.1.2.6	TOMADA MÉDIA DE EMBUTIR (1 MÓDULO), 2P+T 10 A, INCLUINDO SUPORTE E PLACA - FORNECIMENTO E INSTALAÇÃO. AF_03/2023	UN	6,00	SINAPI	91996	R\$ 32,87	R\$ 42,34	R\$ 254,04	0,20%	R\$ 254,04	0,20%	94,93%	B		
90	8.2.4.14	TUBO, PVC, SOLDÁVEL, DE 32MM, INSTALADO EM RAMAL DE DISTRIBUIÇÃO DE ÁGUA - FORNECIMENTO E INSTALAÇÃO. AF_06/2022	M	10,55	SINAPI	89403	R\$ 18,59	R\$ 23,95	R\$ 252,67	0,19%	R\$ 252,67	0,19%	95,12%	C		
91	8.1.2.1	LUMINÁRIA TIPO PLAFON CIRCULAR, DE SOBREPOR, COM LED DE 12/13 W - FORNECIMENTO E INSTALAÇÃO. AF_09/2024	UN	7,00	SINAPI	103782	R\$ 27,93	R\$ 35,98	R\$ 251,86	0,19%	R\$ 251,86	0,19%	95,31%	C		
92	8.1.3.6	ELETRODUTO FLEXÍVEL CORRUGADO REFORÇADO, PVC, DN 25 MM (3/4"), PARA CIRCUITOS TERMINAIS, INSTALADO EM LAJE - FORNECIMENTO E INSTALAÇÃO. AF_03/2023	M	22,06	SINAPI	91845	R\$ 8,39	R\$ 10,81	R\$ 238,47	0,18%	R\$ 238,47	0,18%	95,50%	C		
93	8.1.3.2	CABO DE COBRE FLEXÍVEL ISOLADO, 4 MM², ANTI-CHAMA 450/750 V, PARA CIRCUITOS TERMINAIS - FORNECIMENTO E INSTALAÇÃO. AF_03/2023	M	24,80	SINAPI	91928	R\$ 7,28	R\$ 9,38	R\$ 232,62	0,18%	R\$ 232,62	0,18%	95,68%	C		
94	8.1.1.7	QUADRO DE DISTRIBUIÇÃO, EM PVC, DE EMBUTIR, COM BARRAMENTO TERRA / NEUTRO, PARA 12 DISJUNTORES NEMA OU 16 DISJUNTORES DIN	UN	1,00	SINAPI	39805	R\$ 178,56	R\$ 230,02	R\$ 230,02	0,18%	R\$ 230,02	0,18%	95,85%	C		
95	2.3.1	CHAPISCO APLICADO EM ALVENARIAS E ESTRUTURAS DE CONCRETO INTERNAS, COM COLHER DE PEDREIRO. ARGAMASSA TRAÇO 1:3 COM PREPARO MANUAL. AF_10/2022	M2	34,00	SINAPI	87878	R\$ 5,12	R\$ 6,60	R\$ 224,40	0,17%	R\$ 224,40	0,17%	96,03%	C		
96	2.1.9	REATERRO MANUAL DE VALAS, COM PLACA VIBRATÓRIA. AF_08/2023	M3	7,09	SINAPI	104737	R\$ 21,98	R\$ 28,31	R\$ 200,72	0,15%	R\$ 200,72	0,15%	96,18%	C		
97	8.2.3.1	KIT CAVALETE PARA MEDIÇÃO DE ÁGUA - ENTRADA INDIVIDUALIZADA, EM PVC 25 MM (3/4"), PARA 1 MEDIDOR - FORNECIMENTO E INSTALAÇÃO (EXCLUSIVE HIDRÔMETRO). AF_03/2024	UN	1,00	SINAPI	97741	R\$ 154,31	R\$ 198,78	R\$ 198,78	0,15%	R\$ 198,78	0,15%	96,33%	C		
98	8.2.3.2	CAIXA DE EMBUTIR EM POLICARBONATO PARA ABRIGO DE HIDRÔMETRO - FORNECIMENTO E INSTALAÇÃO (EXCLUSIVE HIDRÔMETRO). AF_03/2024 (COMPOSIÇÃO SINAPI SEM CUSTO)	UN	1,00	SINAPI	104994_ADP-01	R\$ 152,24	R\$ 196,12	R\$ 196,12	0,15%	R\$ 196,12	0,15%	96,48%	C		
99	7.1.3	CAMADA SEPARADORA PARA EXECUÇÃO DE RADIER, PISO DE CONCRETO OU LAJE SOBRE SOLO, EM LONA PLÁSTICA. AF_09/2021	M2	47,32	SINAPI	97087	R\$ 3,09	R\$ 3,98	R\$ 188,33	0,14%	R\$ 188,33	0,14%	96,63%	C		
100	6.1.6	MASSA ÚNICA, EM ARGAMASSA TRAÇO 1:2:8, PREPARO MECÂNICO, APLICADA MANUALMENTE EM TETO, E = 10MM, COM TALISCAS. AF_03/2024	M2	4,44	SINAPI	90408	R\$ 32,41	R\$ 41,75	R\$ 185,37	0,14%	R\$ 185,37	0,14%	96,77%	C		
101	8.1.2.3	INTERRUPTOR SIMPLES (1 MÓDULO), 10A/250V, INCLUINDO SUPORTE E PLACA - FORNECIMENTO E INSTALAÇÃO. AF_03/2023	UN	5,00	SINAPI	91953	R\$ 27,79	R\$ 35,80	R\$ 179,00	0,14%	R\$ 179,00	0,14%	96,91%	C		
102	2.2.5	ARMAÇÃO DE SAPATA ISOLADA, VIGA BALDRAME E SAPATA CORRIDA UTILIZANDO AÇO CA-50 DE 6,3 MM - MONTAGEM. AF_01/2024	KG	7,70	SINAPI	104917	R\$ 16,70	R\$ 21,51	R\$ 165,63	0,13%	R\$ 165,63	0,13%	97,04%	C		
103	8.3.1.4	JOELHO 90 GRAUS, PVC, SERIE NORMAL, ESGOTO PREDIAL, DN 50 MM, JUNTA ELÁSTICA, FORNECIDO E INSTALADO EM RAMAL DE DESCARGA OU RAMAL DE ESGOTO SANITÁRIO. AF_08/2022	UN	9,00	SINAPI	89731	R\$ 14,18	R\$ 18,27	R\$ 164,43	0,13%	R\$ 164,43	0,13%	97,16%	C		
104	8.1.2.11	CAIXA RETANGULAR 4" X 2" BAIXA (0,30 M DO PISO), PVC, INSTALADA EM PAREDE - FORNECIMENTO E INSTALAÇÃO. AF_03/2023	UN	10,00	SINAPI	91941	R\$ 11,20	R\$ 14,43	R\$ 144,30	0,11%	R\$ 144,30	0,11%	97,27%	C		
105	8.4.5	CHUVEIRO ELÉTRICO COMUM CORPO PLÁSTICO, TIPO DUCHA - FORNECIMENTO E INSTALAÇÃO. AF_01/2020	UN	1,00	SINAPI	100860	R\$ 110,07	R\$ 141,79	R\$ 141,79	0,11%	R\$ 141,79	0,11%	97,38%	C		
106	8.2.2.3	REGISTRO DE ESFERA, PVC, SOLDÁVEL, COM VOLANTE, DN 32 MM - FORNECIMENTO E INSTALAÇÃO. AF_08/2021	UN	2,00	SINAPI	94490	R\$ 53,53	R\$ 68,96	R\$ 137,92	0,11%	R\$ 137,92	0,11%	97,49%	C		
107	8.1.2.14	CAIXA OCTOGONAL 3" X 3", PVC, INSTALADA EM LAJE - FORNECIMENTO E INSTALAÇÃO. AF_03/2023	UN	7,00	SINAPI	91937	R\$ 15,27	R\$ 19,67	R\$ 137,69	0,11%	R\$ 137,69	0,11%	97,59%	C		
108	8.1.3.4	CABO DE COBRE FLEXÍVEL ISOLADO, 10 MM², ANTI-CHAMA 0,6/1,0 KV, PARA DISTRIBUIÇÃO - FORNECIMENTO E INSTALAÇÃO. AF_10/2020	M	8,30	SINAPI	92980	R\$ 11,99	R\$ 15,45	R\$ 128,24	0,10%	R\$ 128,24	0,10%	97,69%	C		
109	6.5.1.5	PINTURA LÁTEX ACRÍLICA STANDARD, APLICAÇÃO MANUAL EM PAREDES, DUAS DEMÃOS. AF_04/2023 (PINTURA NA PAREDE DO BANHEIRO E COZINHA)	M2	7,80	SINAPI	104642	R\$ 11,53	R\$ 14,85	R\$ 115,83	0,09%	R\$ 115,83	0,09%	97,78%	C		
110	8.1.2.2	LÂMPADA COMPACTA DE LED 10 W, BASE E27 - FORNECIMENTO E INSTALAÇÃO. AF_09/2024	UN	7,00	SINAPI	97610	R\$ 12,58	R\$ 16,21	R\$ 113,47	0,09%	R\$ 113,47	0,09%	97,87%	C		

PLANILHA DA CURVA ABC - SERVIÇOS

ITEM		DISCRIMINAÇÃO	UNID	QUANT	Data/ Referência: SINAPI-MA 02/2025 - Referencial Desonerado			VALOR ADOTADO (R\$)		PESO	PARCIAIS		ACUMULADO	CLASSIFICAÇÃO		
da Curva	do Orçamento				REF.	COD. COMPOSIÇÃO	VALOR UNIT S/BDI	VALOR UNIT C/BDI	VALOR TOTAL C/BDI		(%)	VALOR TOTAL C/BDI			PESO %	PESO %
					C/P = comprimento/perímetro; Larg = largura; H/P/E = altura/profundidade/espessura; A = área; % = peso; Q = quantidade; V = volume											
111	8.1.2.12	CAIXA RETANGULAR 4" X 2" MÉDIA (1,30 M DO PISO), PVC, INSTALADA EM PAREDE - FORNECIMENTO E INSTALAÇÃO. AF_03/2023	UN	5,00	SINAPI	91940	R\$ 17,53	R\$ 22,58	R\$ 112,90	0,09%	R\$ 112,90	0,09%	97,96%	C		
112	8.2.1.1	JOELHO 90 GRAUS COM BUCHA DE LATÃO, PVC, SOLDÁVEL, DN 25MM, X 1/2 INSTALADO EM RAMAL OU SUB-RAMAL DE ÁGUA - FORNECIMENTO E INSTALAÇÃO. AF_06/2022	UN	7,00	SINAPI	90373	R\$ 12,45	R\$ 16,04	R\$ 112,28	0,09%	R\$ 112,28	0,09%	98,04%	C		
113	8.2.3.4	TUBO, PVC, SOLDÁVEL, DE 25MM, INSTALADO EM RAMAL DE DISTRIBUIÇÃO DE ÁGUA - FORNECIMENTO E INSTALAÇÃO. AF_06/2022	M	6,75	SINAPI	89402	R\$ 12,04	R\$ 15,51	R\$ 104,69	0,08%	R\$ 104,69	0,08%	98,12%	C		
114	8.2.2.1	REGISTRO DE PRESSÃO BRUTO, LATÃO, ROSCÁVEL, 3/4", COM ACABAMENTO E CANOPLA CROMADOS - FORNECIMENTO E INSTALAÇÃO. AF_08/2021	UN	1,00	SINAPI	89985	R\$ 71,88	R\$ 92,60	R\$ 92,60	0,07%	R\$ 92,60	0,07%	98,19%	C		
115	2.2.8	REATERRO MANUAL DE VALAS, COM PLACA VIBRATÓRIA. AF_08/2023	M3	3,21	SINAPI	104737	R\$ 21,98	R\$ 28,31	R\$ 90,88	0,07%	R\$ 90,88	0,07%	98,26%	C		
116	8.3.1.9	TUBO PVC, SERIE NORMAL, ESGOTO PREDIAL, DN 40 MM, FORNECIDO E INSTALADO EM RAMAL DE DESCARGA OU RAMAL DE ESGOTO SANITÁRIO. AF_08/2022	M	3,35	SINAPI	89711	R\$ 19,61	R\$ 25,26	R\$ 84,62	0,07%	R\$ 84,62	0,07%	98,33%	C		
117	8.2.1.2	JOELHO 90 GRAUS, PVC, SOLDÁVEL, DN 25MM, INSTALADO EM RAMAL OU SUB-RAMAL DE ÁGUA - FORNECIMENTO E INSTALAÇÃO. AF_06/2022	UN	8,00	SINAPI	89408	R\$ 8,15	R\$ 10,50	R\$ 84,00	0,06%	R\$ 84,00	0,06%	98,39%	C		
118	8.2.4.7	JOELHO 90 GRAUS, PVC, SOLDÁVEL, DN 25MM, INSTALADO EM RAMAL DE DISTRIBUIÇÃO DE ÁGUA - FORNECIMENTO E INSTALAÇÃO. AF_06/2022	UN	8,00	SINAPI	89408	R\$ 8,15	R\$ 10,50	R\$ 84,00	0,06%	R\$ 84,00	0,06%	98,46%	C		
119	9.1.4	LIMPEZA DE FORRO REMOVÍVEL COM PANO ÚMIDO. AF_04/2019	M2	35,90	SINAPI	99826	R\$ 1,56	R\$ 2,01	R\$ 72,16	0,06%	R\$ 72,16	0,06%	98,51%	C		
120	6.5.1.4	PINTURA LÁTEX ACRÍLICA ECONÔMICA, APLICAÇÃO MANUAL EM TETO, DUAS DEMÃOS. AF_04/2023 (PINTURA TETO - LAJE DO RESERVATÓRIO)	M2	4,44	SINAPI	104639	R\$ 12,32	R\$ 15,87	R\$ 70,46	0,05%	R\$ 70,46	0,05%	98,57%	C		
121	8.2.4.13	TUBO, PVC, SOLDÁVEL, DE 25MM, INSTALADO EM RAMAL DE DISTRIBUIÇÃO DE ÁGUA - FORNECIMENTO E INSTALAÇÃO. AF_06/2022	M	4,40	SINAPI	89402	R\$ 12,04	R\$ 15,51	R\$ 68,24	0,05%	R\$ 68,24	0,05%	98,62%	C		
122	9.1.3	LIMPEZA DE CONTRAPISO COM VASSOURA A SECO. AF_04/2019	M2	14,65	SINAPI	99811	R\$ 3,58	R\$ 4,61	R\$ 67,54	0,05%	R\$ 67,54	0,05%	98,67%	C		
123	8.2.4.5	ADAPTADOR COM FLANGE E ANEL DE VEDAÇÃO, PVC, SOLDÁVEL, DN 32 MM X 1", INSTALADO EM RESERVAÇÃO PREDIAL DE ÁGUA - FORNECIMENTO E INSTALAÇÃO. AF_04/2024	UN	2,00	SINAPI	94704	R\$ 25,76	R\$ 33,18	R\$ 66,36	0,05%	R\$ 66,36	0,05%	98,72%	C		
124	8.2.2.4	ENGATE FLEXÍVEL EM PLÁSTICO BRANCO, 1/2" X 40CM - FORNECIMENTO E INSTALAÇÃO. AF_01/2020	UN	4,00	SINAPI	86885	R\$ 12,69	R\$ 16,35	R\$ 65,40	0,05%	R\$ 65,40	0,05%	98,77%	C		
125	8.2.1.4	ADAPTADOR CURTO COM BOLSA E ROSCA PARA REGISTRO, PVC, SOLDÁVEL, DN 25MM X 3/4", INSTALADO EM RAMAL OU SUB-RAMAL DE ÁGUA - FORNECIMENTO E INSTALAÇÃO. AF_06/2022	UN	8,00	SINAPI	89383	R\$ 6,20	R\$ 7,99	R\$ 63,92	0,05%	R\$ 63,92	0,05%	98,82%	C		
126	8.2.1.3	TE, PVC, SOLDÁVEL, DN 25MM, INSTALADO EM RAMAL OU SUB-RAMAL DE ÁGUA - FORNECIMENTO E INSTALAÇÃO. AF_06/2022	UN	4,00	SINAPI	89395	R\$ 12,31	R\$ 15,86	R\$ 63,44	0,05%	R\$ 63,44	0,05%	98,87%	C		
127	8.2.4.11	TE, PVC, SOLDÁVEL, DN 32MM, INSTALADO EM RAMAL DE DISTRIBUIÇÃO DE ÁGUA - FORNECIMENTO E INSTALAÇÃO. AF_06/2022	UN	3,00	SINAPI	89443	R\$ 16,00	R\$ 20,61	R\$ 61,83	0,05%	R\$ 61,83	0,05%	98,92%	C		
128	8.3.2.2	CAIXA SIFONADA, PVC, DN 100 X 100 X 50 MM, JUNTA ELÁSTICA, FORNECIDA E INSTALADA EM RAMAL DE DESCARGA OU EM RAMAL DE ESGOTO SANITÁRIO. AF_08/2022	UN	1,00	SINAPI	89707	R\$ 47,34	R\$ 60,98	R\$ 60,98	0,05%	R\$ 60,98	0,05%	98,97%	C		
129	8.2.4.8	JOELHO 90 GRAUS, PVC, SOLDÁVEL, DN 32MM, INSTALADO EM RAMAL DE DISTRIBUIÇÃO DE ÁGUA - FORNECIMENTO E INSTALAÇÃO. AF_06/2022	UN	4,00	SINAPI	89413	R\$ 11,44	R\$ 14,74	R\$ 58,96	0,05%	R\$ 58,96	0,05%	99,01%	C		
130	8.3.1.11	TUBO PVC, SERIE NORMAL, ESGOTO PREDIAL, DN 50 MM, FORNECIDO E INSTALADO EM PRUMADA DE ESGOTO SANITÁRIO OU VENTILAÇÃO. AF_08/2022	M	4,00	SINAPI	89798	R\$ 11,20	R\$ 14,43	R\$ 57,72	0,04%	R\$ 57,72	0,04%	99,06%	C		
131	8.1.2.7	TOMADA ALTA DE EMBUTIR (1 MÓDULO), 2P+T 20 A, INCLUINDO SUPORTE E PLACA - FORNECIMENTO E INSTALAÇÃO. AF_03/2023	UN	1,00	SINAPI	91993	R\$ 44,45	R\$ 57,26	R\$ 57,26	0,04%	R\$ 57,26	0,04%	99,10%	C		
132	8.1.2.9	CAMPAINHA CIGARRA (1 MÓDULO), 10A/250V, INCLUINDO SUPORTE E PLACA - FORNECIMENTO E INSTALAÇÃO. AF_03/2023	UN	1,00	SINAPI	91987	R\$ 44,36	R\$ 57,14	R\$ 57,14	0,04%	R\$ 57,14	0,04%	99,14%	C		

PLANILHA DA CURVA ABC - SERVIÇOS

ITEM		DISCRIMINAÇÃO	UNID	QUANT	Data/ Referência: SINAPI-MA 02/2025 - Referencial Desonerado			VALOR ADOTADO (R\$)		PESO	PARCIAIS		ACUMULADO	CLASSIFICAÇÃO
da Curva	do Orçamento				REF.	COD. COMPOSIÇÃO	VALOR UNIT S/BDI	VALOR UNIT C/BDI	VALOR TOTAL C/BDI	(%)	VALOR TOTAL C/BDI	PESO %	PESO %	
					C/P = comprimento/perímetro; Larg = largura; H/P/E = altura/profundidade/espessura; A = área; % = peso; Q = quantidade; V = volume									
133	8.1.2.4	INTERRUPTOR SIMPLES (2 MÓDULOS), 10A/250V, INCLUINDO SUPORTE E PLACA - FORNECIMENTO E INSTALAÇÃO. AF_03/2023	UN	1,00	SINAPI	91959	R\$ 42,29	R\$ 54,48	R\$ 54,48	0,04%	R\$ 54,48	0,04%	99,19%	C
134	6.5.3.1	LIXAMENTO DE MADEIRA PARA APLICAÇÃO DE FUNDO OU PINTURA. AF_01/2021	M2	21,00	SINAPI	102193	R\$ 1,96	R\$ 2,52	R\$ 52,92	0,04%	R\$ 52,92	0,04%	99,23%	C
135	8.3.1.7	JUNÇÃO DE REDUÇÃO INVERTIDA, PVC, SÉRIE NORMAL, ESGOTO PREDIAL, DN 100 X 50 MM, JUNTA ELÁSTICA, FORNECIDO E INSTALADO EM RAMAL DE DESCARGA OU RAMAL DE ESGOTO SANITÁRIO. AF_08/2022	UN	1,00	SINAPI	104345	R\$ 38,79	R\$ 49,97	R\$ 49,97	0,04%	R\$ 49,97	0,04%	99,27%	C
136	8.2.4.6	TORNEIRA DE BOIA PARA CAIXA D'ÁGUA, ROSCÁVEL, 3/4" - FORNECIMENTO E INSTALAÇÃO. AF_08/2021	UN	1,00	SINAPI	94796	R\$ 35,98	R\$ 46,35	R\$ 46,35	0,04%	R\$ 46,35	0,04%	99,30%	C
137	7.1.1	COMPACTAÇÃO MECÂNICA DE SOLO PARA EXECUÇÃO DE RADIER, PISO DE CONCRETO OU LAJE SOBRE SOLO, COM COMPACTADOR DE SOLOS TIPO PLACA VIBRATÓRIA. AF_09/2021	M2	47,32	SINAPI	97084	R\$ 0,70	R\$ 0,90	R\$ 42,59	0,03%	R\$ 42,59	0,03%	99,33%	C
138	8.2.3.3	REGISTRO DE GAVETA BRUTO, LATÃO, ROSCÁVEL, 3/4" - FORNECIMENTO E INSTALAÇÃO. AF_08/2021	UN	1,00	SINAPI	89353	R\$ 31,99	R\$ 41,21	R\$ 41,21	0,03%	R\$ 41,21	0,03%	99,37%	C
139	8.1.2.13	CAIXA RETANGULAR 4" X 2" ALTA (2,00 M DO PISO), PVC, INSTALADA EM PAREDE - FORNECIMENTO E INSTALAÇÃO. AF_03/2023	UN	1,00	SINAPI	91939	R\$ 30,44	R\$ 39,21	R\$ 39,21	0,03%	R\$ 39,21	0,03%	99,40%	C
140	8.3.1.2	JOELHO 45 GRAUS, PVC, SERIE NORMAL, ESGOTO PREDIAL, DN 50 MM, JUNTA ELÁSTICA, FORNECIDO E INSTALADO EM RAMAL DE DESCARGA OU RAMAL DE ESGOTO SANITÁRIO. AF_08/2022	UN	2,00	SINAPI	89732	R\$ 14,77	R\$ 19,03	R\$ 38,06	0,03%	R\$ 38,06	0,03%	99,43%	C
141	2.1.2	PREPARO DE FUNDO DE VALA COM LARGURA MENOR QUE 1,5 M (ACERTO DO SOLO NATURAL). AF_08/2020	M2	4,68	SINAPI	101616	R\$ 6,26	R\$ 8,06	R\$ 37,72	0,03%	R\$ 37,72	0,03%	99,45%	C
142	8.3.1.1	JOELHO 45 GRAUS, PVC, SERIE NORMAL, ESGOTO PREDIAL, DN 40 MM, JUNTA SOLDÁVEL, FORNECIDO E INSTALADO EM RAMAL DE DESCARGA OU RAMAL DE ESGOTO SANITÁRIO. AF_08/2022	UN	3,00	SINAPI	89726	R\$ 9,42	R\$ 12,13	R\$ 36,39	0,03%	R\$ 36,39	0,03%	99,48%	C
143	8.2.1.5	TUBO, PVC, SOLDÁVEL, DE 25MM, INSTALADO EM PRUMADA DE ÁGUA - FORNECIMENTO E INSTALAÇÃO. AF_06/2022	UN	5,10	SINAPI	89446	R\$ 5,30	R\$ 6,83	R\$ 34,83	0,03%	R\$ 34,83	0,03%	99,51%	C
144	8.1.2.8	INTERRUPTOR PULSADOR CAMPAINHA (1 MÓDULO), 10A/250V, INCLUINDO SUPORTE E PLACA - FORNECIMENTO E INSTALAÇÃO. AF_03/2023	UN	1,00	SINAPI	91985	R\$ 26,82	R\$ 34,55	R\$ 34,55	0,03%	R\$ 34,55	0,03%	99,54%	C
145	9.1.8	LIMPEZA DE REVESTIMENTO CERÂMICO EM PAREDE UTILIZANDO DETERGENTE NEUTRO E ESCOVAÇÃO MANUAL. AF_04/2019	M2	15,92	SINAPI	99807	R\$ 1,66	R\$ 2,14	R\$ 34,07	0,03%	R\$ 34,07	0,03%	99,56%	C
146	8.3.1.5	JOELHO 90 GRAUS, PVC, SERIE NORMAL, ESGOTO PREDIAL, DN 100 MM, JUNTA ELÁSTICA, FORNECIDO E INSTALADO EM RAMAL DE DESCARGA OU RAMAL DE ESGOTO SANITÁRIO. AF_08/2022	UN	1,00	SINAPI	89744	R\$ 25,58	R\$ 32,95	R\$ 32,95	0,03%	R\$ 32,95	0,03%	99,59%	C
147	6.1.2	CHAPISCO APLICADO NO TETO OU EM ALVENARIA E ESTRUTURA, COM ROLO PARA TEXTURA ACRÍLICA. ARGAMASSA TRAÇO 1:4 E EMULSÃO POLIMÉRICA (ADESIVO) COM PREPARO EM BETONEIRA 400L. AF_10/2022	M2	4,44	SINAPI	87882	R\$ 5,26	R\$ 6,78	R\$ 30,10	0,02%	R\$ 30,10	0,02%	99,61%	C
148	8.1.1.4	DISJUNTOR MONOPOLAR TIPO DIN, CORRENTE NOMINAL DE 50A - FORNECIMENTO E INSTALAÇÃO. AF_10/2020	UN	1,00	SINAPI	93659	R\$ 23,20	R\$ 29,89	R\$ 29,89	0,02%	R\$ 29,89	0,02%	99,63%	C
149	8.3.1.6	TE, PVC, SÉRIE NORMAL, ESGOTO PREDIAL, DN 50 X 50 MM, JUNTA ELÁSTICA, FORNECIDO E INSTALADO EM RAMAL DE DESCARGA OU RAMAL DE ESGOTO SANITÁRIO. AF_08/2022	UN	1,00	SINAPI	89784	R\$ 22,54	R\$ 29,04	R\$ 29,04	0,02%	R\$ 29,04	0,02%	99,66%	C
150	6.5.1.2	FUNDO SELADOR ACRÍLICO, APLICAÇÃO MANUAL EM TETO, UMA DEMÃO. AF_04/2023	M2	4,44	SINAPI	88484	R\$ 4,83	R\$ 6,22	R\$ 27,62	0,02%	R\$ 27,62	0,02%	99,68%	C
151	8.1.1.1	DISJUNTOR MONOPOLAR TIPO DIN, CORRENTE NOMINAL DE 10A - FORNECIMENTO E INSTALAÇÃO. AF_10/2020	UN	2,00	SINAPI	93653	R\$ 10,68	R\$ 13,76	R\$ 27,52	0,02%	R\$ 27,52	0,02%	99,70%	C
152	8.3.2.4	RALO SECO CÔNICO, PVC, DN 100 X 40 MM, JUNTA SOLDÁVEL, FORNECIDO E INSTALADO EM RAMAL DE DESCARGA OU EM RAMAL DE ESGOTO SANITÁRIO. AF_08/2022	UN	1,00	SINAPI	104326	R\$ 19,74	R\$ 25,43	R\$ 25,43	0,02%	R\$ 25,43	0,02%	99,72%	C
153	8.2.4.4	ADAPTADOR COM FLANGE E ANEL DE VEDAÇÃO, PVC, SOLDÁVEL, DN 25 MM X 3/4", INSTALADO EM RESERVAÇÃO PREDIAL DE ÁGUA - FORNECIMENTO E INSTALAÇÃO. AF_04/2024	UN	1,00	SINAPI	94703	R\$ 19,18	R\$ 24,71	R\$ 24,71	0,02%	R\$ 24,71	0,02%	99,74%	C

PLANILHA DA CURVA ABC - SERVIÇOS

ITEM		DISCRIMINAÇÃO	UNID	QUANT	Data/ Referência: SINAPI-MA 02/2025 - Referencial Desonerado			VALOR ADOTADO (R\$)		PESO	PARCIAIS		ACUMULADO	CLASSIFICAÇÃO
					REF.	COD. COMPOSIÇÃO	VALOR UNIT S/BDI	VALOR UNIT C/BDI	VALOR TOTAL C/BDI		(%)	VALOR TOTAL C/BDI		
da Curva	do Orçamento	C/P = comprimento/perímetro; Larg = largura; H/P/E = altura/profundidade/espessura; A = área; % = peso; Q = quantidade; V = volume												
154	9.1.9	LIMPEZA DE TANQUE OU LAVATÓRIO DE LOUÇA ISOLADO, INCLUSIVE METAIS CORRESPONDENTES. AF_04/2019	UN	2,00	SINAPI	99816	R\$ 9,55	R\$ 12,30	R\$ 24,60	0,02%	R\$ 24,60	0,02%	99,76%	C
155	8.3.2.3	RALO SIFONADO REDONDO, PVC, DN 100 X 40 MM, JUNTA SOLDÁVEL, FORNECIDO E INSTALADO EM RAMAL DE DESCARGA OU EM RAMAL DE ESGOTO SANITÁRIO. AF_08/2022	UN	1,00	SINAPI	104327	R\$ 18,79	R\$ 24,21	R\$ 24,21	0,02%	R\$ 24,21	0,02%	99,77%	C
156	8.3.1.3	JOELHO 90 GRAUS, PVC, SERIE NORMAL, ESGOTO PREDIAL, DN 40 MM, JUNTA SOLDÁVEL, FORNECIDO E INSTALADO EM RAMAL DE DESCARGA OU RAMAL DE ESGOTO SANITÁRIO. AF_08/2022	UN	2,00	SINAPI	89724	R\$ 9,23	R\$ 11,89	R\$ 23,78	0,02%	R\$ 23,78	0,02%	99,79%	C
157	8.2.4.12	TÉ DE REDUÇÃO, PVC, SOLDÁVEL, DN 32MM X 25MM, INSTALADO EM RAMAL DE DISTRIBUIÇÃO DE ÁGUA - FORNECIMENTO E INSTALAÇÃO. AF_06/2022	UN	1,00	SINAPI	89445	R\$ 17,86	R\$ 23,01	R\$ 23,01	0,02%	R\$ 23,01	0,02%	99,81%	C
158	9.1.7	LIMPEZA DE PORTA DE MADEIRA. AF_04/2019	M2	16,80	SINAPI	99822	R\$ 1,02	R\$ 1,31	R\$ 22,01	0,02%	R\$ 22,01	0,02%	99,83%	C
159	8.2.3.6	JOELHO 90 GRAUS, PVC, SOLDÁVEL, DN 25MM, INSTALADO EM RAMAL DE DISTRIBUIÇÃO DE ÁGUA - FORNECIMENTO E INSTALAÇÃO. AF_06/2022	UN	2,00	SINAPI	89408	R\$ 8,15	R\$ 10,50	R\$ 21,00	0,02%	R\$ 21,00	0,02%	99,84%	C
160	8.1.2.10	ESPELHO / PLACA CEGA 4" X 2", PARA INSTALACAO DE TOMADAS E INTERRUPTORES (SEM CUSTO SINAPI)	UN	2,00	SINAPI	91947_ADP-01	R\$ 7,97	R\$ 10,27	R\$ 20,54	0,02%	R\$ 20,54	0,02%	99,86%	C
161	8.2.3.5	TUBO, PVC, SOLDÁVEL, DE 25MM, INSTALADO EM PRUMADA DE ÁGUA - FORNECIMENTO E INSTALAÇÃO. AF_06/2022	M	3,00	SINAPI	89446	R\$ 5,30	R\$ 6,83	R\$ 20,49	0,02%	R\$ 20,49	0,02%	99,87%	C
162	8.2.4.10	BUCHA DE REDUÇÃO, CURTA, PVC, SOLDÁVEL, DN 32 X 25 MM, INSTALADO EM RAMAL DE DISTRIBUIÇÃO DE ÁGUA - FORNECIMENTO E INSTALAÇÃO. AF_06/2022	UN	2,00	SINAPI	103953	R\$ 6,80	R\$ 8,76	R\$ 17,52	0,01%	R\$ 17,52	0,01%	99,89%	C
163	8.2.4.9	JOELHO 45 GRAUS, PVC, SOLDÁVEL, DN 32MM, INSTALADO EM RAMAL DE DISTRIBUIÇÃO DE ÁGUA - FORNECIMENTO E INSTALAÇÃO. AF_06/2022	UN	1,00	SINAPI	89414	R\$ 13,17	R\$ 16,97	R\$ 16,97	0,01%	R\$ 16,97	0,01%	99,90%	C
164	9.1.5	LIMPEZA DE JANELA DE VIDRO COM CAIXILHO EM AÇO/ALUMÍNIO/PVC. AF_04/2019	M2	4,00	SINAPI	99821	R\$ 3,16	R\$ 4,07	R\$ 16,28	0,01%	R\$ 16,28	0,01%	99,91%	C
165	8.1.1.3	DISJUNTOR MONOPOLAR TIPO DIN, CORRENTE NOMINAL DE 25A - FORNECIMENTO E INSTALAÇÃO. AF_10/2020	UN	1,00	SINAPI	93656	R\$ 12,55	R\$ 16,17	R\$ 16,17	0,01%	R\$ 16,17	0,01%	99,93%	C
166	9.1.2	LIMPEZA DE BANCADA DE PEDRA (MÁRMORE OU GRANITO). AF_04/2019	M2	0,72	SINAPI	99819	R\$ 17,08	R\$ 22,00	R\$ 15,84	0,01%	R\$ 15,84	0,01%	99,94%	C
168	8.1.1.2	DISJUNTOR MONOPOLAR TIPO DIN, CORRENTE NOMINAL DE 16A - FORNECIMENTO E INSTALAÇÃO. AF_10/2020	UN	1,00	SINAPI	93654	R\$ 11,29	R\$ 14,54	R\$ 14,54	0,01%	R\$ 14,54	0,01%	99,95%	C
167	7.2.1	COMPACTAÇÃO MECÂNICA DE SOLO PARA EXECUÇÃO DE RADIER, PISO DE CONCRETO OU LAJE SOBRE SOLO, COM COMPACTADOR DE SOLOS TIPO PLACA VIBRATÓRIA. AF_09/2021	M2	16,15	SINAPI	97084	R\$ 0,70	R\$ 0,90	R\$ 14,54	0,01%	R\$ 14,54	0,01%	99,96%	C
169	8.2.3.7	TE, PVC, SOLDÁVEL, DN 25MM, INSTALADO EM RAMAL DE DISTRIBUIÇÃO DE ÁGUA - FORNECIMENTO E INSTALAÇÃO. AF_06/2022	UN	1,00	SINAPI	89440	R\$ 11,28	R\$ 14,53	R\$ 14,53	0,01%	R\$ 14,53	0,01%	99,97%	C
170	8.2.4.3	FURO EM CAIXA D'ÁGUA COM ESPESSURA DE 2 ATÉ 5 MM E DIÂMETRO DE 32 MM. AF_06/2021	UN	2,00	SINAPI	102593	R\$ 4,62	R\$ 5,95	R\$ 11,90	0,01%	R\$ 11,90	0,01%	99,98%	C
171	8.3.1.8	TERMINAL DE VENTILAÇÃO, PVC, SÉRIE NORMAL, ESGOTO PREDIAL, DN 50 MM, JUNTA SOLDÁVEL, FORNECIDO E INSTALADO EM PRUMADA DE ESGOTO SANITÁRIO OU VENTILAÇÃO. AF_08/2022	UN	1,00	SINAPI	104348	R\$ 9,01	R\$ 11,61	R\$ 11,61	0,01%	R\$ 11,61	0,01%	99,99%	C
172	9.1.1	LIMPEZA DE BACIA SANITÁRIA, BIDÊ OU MICTÓRIO EM LOUÇA, INCLUSIVE METAIS CORRESPONDENTES. AF_04/2019	UN	1,00	SINAPI	99818	R\$ 5,77	R\$ 7,43	R\$ 7,43	0,01%	R\$ 7,43	0,01%	100,00%	C
173	8.2.4.2	FURO EM CAIXA D'ÁGUA COM ESPESSURA DE 2 ATÉ 5 MM E DIÂMETRO DE 25 MM. AF_06/2021	UN	1,00	SINAPI	102591	R\$ 4,09	R\$ 5,27	R\$ 5,27	0,00%	R\$ 5,27	0,00%	100,00%	C
VALOR TOTAL GERAL SEM BDI (R\$) =									R\$ 100.915,80					
VALOR TOTAL DO BDI (R\$) =									R\$ 29.083,93	28,82%				
VALOR TOTAL GERAL COM BDI (R\$) =									R\$ 129.999,73	100,00%	129.999,73	100,00%		
VALOR TOTAL GERAL COM BDI REFERENTE A 50 RESIDÊNCIAS (R\$) =									R\$ 6.499.986,62					

PLANILHA DA CURVA ABC - SERVIÇOS

ITEM		DISCRIMINAÇÃO	UNID	QUANT	Data/ Referência: SINAPI-MA 02/2025 - Referencial Desonerado			VALOR ADOTADO (R\$)		PESO	PARCIAIS		ACUMULADO	CLASSIFICAÇÃO
da Curva	do Orçamento				REF.	COD. COMPOSIÇÃO	VALOR UNIT S/BDI	VALOR UNIT C/BDI	VALOR TOTAL C/BDI	(%)	VALOR TOTAL C/BDI	PESO	PESO	
										%	%	%	%	

C/P = comprimento/perímetro; Larg = largura; H/P/E = altura/profundidade/espessura; A = área; % = peso; Q = quantidade; V = volume

GRÁFICO DA CURVA ABC - SERVIÇOS

Gráfico da Curva ABC

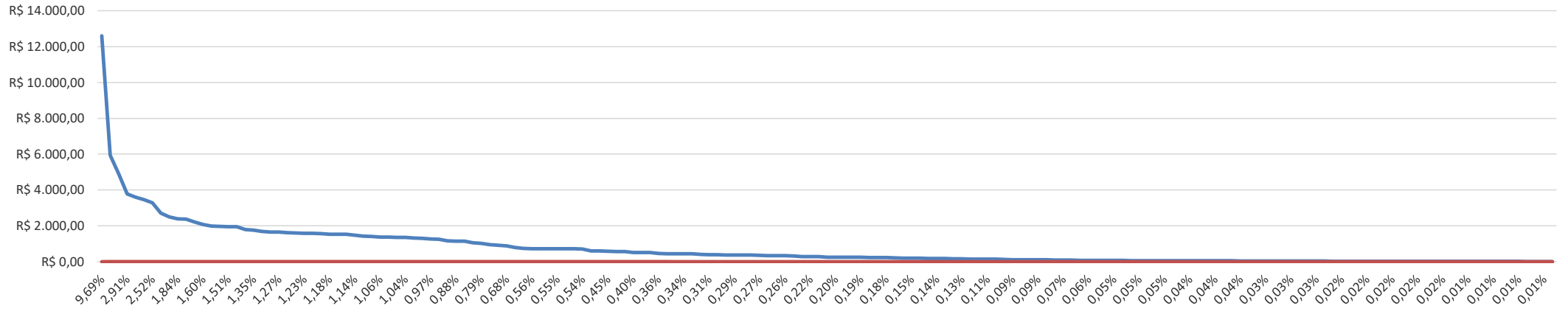

ENCARGOS SOCIAIS SOBRE PREÇOS DA MÃO DE OBRA HORISTA E MENSALISTA			
CÓDIGO	DESCRIÇÃO	HORISTA %	MENSALISTA %
GRUPO A			
A1	INSS	5,00	5,00
A2	SESI	1,50	1,50
A3	SENAI	1,00	1,00
A4	INCRA	0,20	0,20
A5	SEBRAE	0,60	0,60
A6	SALÁRIO EDUCAÇÃO	2,50	2,50
A7	SEGURO CONTRA ACIDENTES DE TRABALHO	3,00	3,00
A8	FGTS	8,00	8,00
A9	SECONCI	0,00	0,00
A	TOTAL	21,80	21,80
GRUPO B			
B1	REPOUSO SEMANAL REMUNERADO	17,88	Não Incide
B2	FERIADOS	3,95	Não Incide
B3	AUXÍLIO ENFERMIDADE	0,86	0,65
B4	13º SALÁRIO	10,97	8,33
B5	LICENÇA PATERNIDADE	0,07	0,05
B6	FALTAS JUSTIFICADAS	0,73	0,56
B7	DIAS DE CHUVAS	1,56	Não Incide
B8	AUXÍLIO ACIDENTE DE TRABALHO	0,10	0,07
B9	FÉRIAS GOZADAS	11,16	8,48
B10	SALÁRIO MATERNIDADE	0,03	0,03
B	TOTAL DOS ENCARGOS SOCIAIS QUE RECEBEM INCIDÊNCIAS DE A	47,31	18,17
GRUPO C			
C1	AVISO PRÉVIO INDENIZADO	4,55	3,46
C2	AVISO PRÉVIO TRABALHADO	0,11	0,08
C3	FÉRIAS (INDENIZADAS)	3,17	2,41
C4	DEPÓSITO RESCISÃO SEM JUSTA CAUSA	2,60	1,98
C5	INDENIZAÇÃO ADICIONAL	0,38	0,29
C	TOTAL DOS ENCARGOS SOCIAIS QUE NÃO RECEBEM INCIDÊNCIAS GLOBAIS DE A	10,81	8,22
GRUPO D			
D1	REINCIDÊNCIA DE GRUPO A SOBRE GRUPO B	9,77	3,54
D2	REINCIDÊNCIA DE GRUPO A SOBRE AVISO PRÉVIO TRABALHADO E REINCIDÊNCIA DO FGTS SOBRE AVISO PRÉVIO INDENIZADO	0,39	0,29
D	TOTAL	10,16	3,83
TOTAL (A+B+C+D)		90,08%	52,02%

Composições Adaptadas



Proponente:
PREFEITURA MUNICIPAL DE COELHO NETO - MA.

Endereço da Obra:
MUNICÍPIO DE COELHO NETO - MA.

Obra/Projeto:
CONSTRUÇÃO DE HABITAÇÃO DE INTERESSE SOCIAL - HIS - PADRÃO POPULAR

Concedente:
MCID

BDI:
28,82%

Encargos Sociais:
90,08%

Referência de Preço:
SINAPI DESONERADO

fev/25

Tipo Item	Código do Item	Descrição	Observação	Unidade	Coefficiente	Preço (R\$)
96556_ADP-01		CONCRETAGEM DE SAPATA, FCK 20 MPA, COM USO DE JERICA - LANÇAMENTO, ADENSAMENTO E ACABAMENTO.		M3		R\$ 893,69
COMPOSICAO	94970	CONCRETO FCK = 20MPA, TRAÇO 1:2,7:3 (EM MASSA SECA DE CIMENTO/ AREIA MÉDIA/ BRITA 1) - PREPARO MECÂNICO COM BETONEIRA 600 L.	A composição original contemplava a composição 94972 - CONCRETO FCK = 30MPA, TRAÇO 1:2,1:2,5 (EM MASSA SECA DE CIMENTO/ AREIA MÉDIA/ BRITA 1) - PREPARO MECÂNICO COM BETONEIRA 600 L. AF_05/2021. Ainda, na substituição foi	M3	1,1900000	R\$ 531,30
COMPOSICAO	90587	ELÉTRICO TRIFÁSICO POTÊNCIA DE 2 CV - CHI DIURNO. AF_06/2015		CHI	1,9380000	R\$ 0,53
COMPOSICAO	90586	ELÉTRICO TRIFÁSICO POTÊNCIA DE 2 CV - CHP DIURNO.		CHP	0,5980000	R\$ 1,35
COMPOSICAO	88316	SERVENTE COM ENCARGOS COMPLEMENTARES		H	5,0710000	R\$ 21,72
COMPOSICAO	88309	PEDREIRO COM ENCARGOS COMPLEMENTARES		H	5,5980000	R\$ 26,70

96555_ADP-01		CONCRETAGEM DE BLOCO DE COROAMENTO OU VIGA BALDRAME, FCK 20 MPA, COM USO DE JERICA - LANÇAMENTO, ADENSAMENTO E ACABAMENTO. AF_01/2024		M3		R\$ 744,70
COMPOSICAO	94970	CONCRETO FCK = 20MPA, TRAÇO 1:2,7:3 (EM MASSA SECA DE CIMENTO/ AREIA MÉDIA/ BRITA 1) - PREPARO MECÂNICO COM BETONEIRA 600 L.	A composição original contemplava a composição 94972 - CONCRETO FCK = 30MPA, TRAÇO 1:2,1:2,5 (EM MASSA SECA DE CIMENTO/ AREIA MÉDIA/ BRITA 1) - PREPARO MECÂNICO COM BETONEIRA 600 L. AF_05/2021. Ainda, na substituição foi considerada a resistência indicada no projeto	M3	1,1600000	R\$ 531,30
COMPOSICAO	90587	ELÉTRICO TRIFÁSICO POTÊNCIA DE 2 CV - CHI DIURNO. AF_06/2015		CHI	1,1010000	R\$ 0,53
COMPOSICAO	90586	ELÉTRICO TRIFÁSICO POTÊNCIA DE 2 CV - CHP DIURNO.		CHP	0,3400000	R\$ 1,35
COMPOSICAO	88316	SERVENTE COM ENCARGOS COMPLEMENTARES		H	2,8820000	R\$ 21,72
COMPOSICAO	88309	PEDREIRO COM ENCARGOS COMPLEMENTARES		H	2,4250000	R\$ 26,70

92463_ADP-01		MONTAGEM E DESMONTAGEM DE FÔRMA DE VIGA, SEM ESCORAMENTO, PÉ-DIREITO SIMPLES, EM CHAPA DE MADEIRA RESINADA, 8 UTILIZAÇÕES.	Foi removido o escoramento, visto que se considerou que a viga será concretada diretamente sobre a alvenaria. Buscou-se composições alternativas e mais semelhantes ao serviço a ser executado, porém sem sucesso. Optou-se, então, por remover o escoramento da composição e desconsiderar a área de fundo de forma. As condições de execução e quantidade de repetições estão ligadas à quantidade de casas do contrato	M2		R\$ 66,27
COMPOSICAO	92265	COMPENSADA RESINADA, E = 17 MM. AF_09/2020		M2	0,2360000	R\$ 136,08
COMPOSICAO	88262	CARPINTEIRO DE FORMAS COM ENCARGOS COMPLEMENTARES		H	0,8840000	R\$ 26,31
COMPOSICAO	88239	AJUDANTE DE CARPINTEIRO COM ENCARGOS COMPLEMENTARES		H	0,1620000	R\$ 22,24
INSUMO	40304	PREGO DE ACO POLIDO COM CABECA DUPLA 17 X 27 (2 1/2 X 11)		KG	0,0490000	R\$ 24,27
INSUMO	6193	MACARANDUBA/MASSARANDUBA, ANGELIM OU EQUIVALENTE DA		M	0,3280000	R\$ 18,37
INSUMO	2692	OLEOSA EMULSIONADA EM AGUA		L	0,0100000	R\$ 8,01

103669_ADP-01		CONCRETAGEM DE PILARES, FCK = 20 MPA, COM USO DE BALDES - LANÇAMENTO, ADENSAMENTO E ACABAMENTO. AF_02/2022		M3		R\$ 915,93
COMPOSICAO	90587	ELÉTRICO TRIFÁSICO POTÊNCIA DE 2 CV - CHI DIURNO. AF_06/2015		CHI	1,4170000	R\$ 0,53
COMPOSICAO	90586	ELÉTRICO TRIFÁSICO POTÊNCIA DE 2 CV - CHP DIURNO.		CHP	1,0420000	R\$ 1,35
COMPOSICAO	88316	SERVENTE COM ENCARGOS COMPLEMENTARES		H	7,3770000	R\$ 21,72
COMPOSICAO	88309	PEDREIRO COM ENCARGOS COMPLEMENTARES		H	2,4590000	R\$ 26,70
COMPOSICAO	88262	CARPINTEIRO DE FORMAS COM ENCARGOS COMPLEMENTARES		H	2,4590000	R\$ 26,31
INSUMO	34492	CONCRETO USINADO BOMBEAVEL, CLASSE DE RESISTENCIA C20, COM BRITA 0 E 1, SLUMP = 100 +/- 20 MM, EXCLUI SERVICO DE BOMBEAMENTO (NBR 8953)	A composição original contemplava o insumo 38408 - CONCRETO USINADO BOMBEAVEL, CLASSE DE RESISTENCIA C25, COM BRITA 0 E 1, SLUMP = 190 +/- 20 MM, EXCLUI SERVICO DE BOMBEAMENTO (NBR 8953). Ainda, na substituição foram considerados resistência e slump indicados no projeto.	M3	1,1030000	R\$ 565,00

01		QUALQUER TIPO DE LAJE COM BALDES EM EDIFICAÇÃO		M3		R\$ 933,85
COMPOSICAO	90587	ELÉTRICO TRIFÁSICO POTÊNCIA DE 2 CV - CHI DIURNO. AF_06/2015		CHI	0,2490000	R\$ 0,53
COMPOSICAO	90586	ELÉTRICO TRIFÁSICO POTÊNCIA DE 2 CV - CHP DIURNO.		CHP	0,9420000	R\$ 1,35
COMPOSICAO	88316	SERVENTE COM ENCARGOS COMPLEMENTARES		H	8,4070000	R\$ 21,72
COMPOSICAO	88309	PEDREIRO COM ENCARGOS COMPLEMENTARES		H	3,5710000	R\$ 26,70
COMPOSICAO	88262	CARPINTEIRO DE FORMAS COM ENCARGOS COMPLEMENTARES		H	1,1900000	R\$ 26,31
INSUMO	34492	CONCRETO USINADO BOMBEAVEL, CLASSE DE RESISTENCIA C20, COM BRITA 0 E 1, SLUMP = 100 +/- 20 MM, EXCLUI SERVICO DE BOMBEAMENTO (NBR 8953)	A composição original contemplava o insumo 38408 - CONCRETO USINADO BOMBEAVEL, CLASSE DE RESISTENCIA C25, COM BRITA 0 E 1, SLUMP = 190 +/- 20 MM, EXCLUI SERVICO DE BOMBEAMENTO (NBR 8953). Ainda, na substituição foram considerados resistência e slump indicados no projeto.	M3	1,1030000	R\$ 565,00

Composições Adaptadas



Proponente:
PREFEITURA MUNICIPAL DE COELHO NETO - MA.

Endereço da Obra:
MUNICÍPIO DE COELHO NETO - MA.

Obra/Projeto:
CONSTRUÇÃO DE HABITAÇÃO DE INTERESSE SOCIAL - HIS - PADRÃO POPULAR

Concedente:
MCID

Encargos Sociais:
90,08%

BDI:
28,82%

Referência de Preço:
SINAPI DESONERADO

fev/25

102198_ADP-01		PINTURA FUNDO NIVELADOR ACRÍLICO BRANCO EM MADEIRA. AF_01/2021		M2		R\$ 18,99
COMPOSICAO	88310	PINTOR COM ENCARGOS COMPLEMENTARES		H	0,4597000	R\$ 29,47
INSUMO	43940	FUNDO NIVELADOR ACRILICO BRANCO PARA MADEIRA	Adotou-se preço de pesquisa de mercado referente ao estado de São Paulo para esse insumo, em função da ausência de preço SINAPI.	L	0,1002000	R\$ 50,56
INSUMO	3767	VERMELHA		UN	0,4000000	R\$ 0,94

93674_ADP-01		DISJUNTOR BIPOLAR TIPO DR, CORRENTE NOMINAL DE 25A - FORNECIMENTO E INSTALAÇÃO. AF_10/2020		UN		R\$ 219,22
COMPOSICAO	88264	ELETRICISTA COM ENCARGOS COMPLEMENTARES		H	0,1325000	R\$ 27,02
COMPOSICAO	88247	AUXILIAR DE ELETRICISTA COM ENCARGOS COMPLEMENTARES		H	0,1325000	R\$ 22,80
INSUMO	44091	DISJUNTOR TIPO DR, BIPOLAR DE 25A	Adotou-se preço de pesquisa de mercado referente ao estado de São Paulo para esse insumo, em função da ausência de preço SINAPI.	UN	1,0000000	R\$ 209,90
INSUMO	1571	MM2, 1 FURO E 1 COMPRESSAO, PARA PARAFUSO DE FIXACAO M5		UN	2,0000000	R\$ 1,36

91947_ADP-01		SUPORTE PARAFUSADO COM ESPELHO / PLACA DE ENCAIXE 4" X 2" BAIXO (0,30 M DO PISO) PARA PONTO ELÉTRICO - FORNECIMENTO E INSTALAÇÃO. AF_03/2023		UN		R\$ 7,97
COMPOSICAO	88264	ELETRICISTA COM ENCARGOS COMPLEMENTARES		H	0,0910000	R\$ 27,02
COMPOSICAO	88247	AUXILIAR DE ELETRICISTA COM ENCARGOS COMPLEMENTARES		H	0,0910000	R\$ 22,80
INSUMO	38099	MODULOS, PARA INSTALACAO DE TOMADAS E INTERRUPTORES		UN	1,0000000	R\$ 1,32
INSUMO	38091	ESPELHO / PLACA CEGA 4" X 2", PARA INSTALACAO DE TOMADAS E INTERRUPTORES	A composição original contemplava o insumo 38094 - ESPELHO / PLACA DE 3 POSTOS 4" X 2", PARA INSTALACAO DE TOMADAS E INTERRUPTORES.	UN	1,0000000	R\$ 2,12

CPU-01		FORNECIMENTO E INSTALAÇÃO DE PRESSURIZADOR ACOPLADO AO CHUVEIRO (TENSÃO: 127V - PRESSÃO MINIMA: 0,7MCA / PRESSÃO MÁXIMA: 2,5MCA - ENTRADA 1/2" / SAÍDA 1/2")	Composição adaptada a partir do serviço 12882/ORSE.	UN		R\$ 292,10
INSUMO		PRESSURIZADOR ACOPLADO AO CHUVEIRO (TENSÃO: 127V - PRESSÃO MINIMA: 0,7MCA / PRESSÃO MÁXIMA: 2,5MCA - ENTRADA 1/2" / SAÍDA 1/2")	Adotou-se preço de pesquisa de mercado referente ao estado de São Paulo para esse insumo, em função da ausência de preço SINAPI.	UN	1,0000000	R\$ 254,73
COMPOSICAO	88264	ELETRICISTA COM ENCARGOS COMPLEMENTARES		H	0,5000000	R\$ 27,02
COMPOSICAO	88267	COMPLEMENTARES		H	0,5000000	R\$ 26,00
COMPOSICAO	88316	SERVENTE COM ENCARGOS COMPLEMENTARES		H	0,5000000	R\$ 21,72

104994_ADP-01		CAIXA DE EMBUTIR EM POLICARBONATO PARA ABRIGO DE HIDRÔMETRO - FORNECIMENTO E INSTALAÇÃO (EXCLUSIVE HIDRÔMETRO). AF_03/2024		UN		R\$ 152,24
COMPOSICAO	88267	COMPLEMENTARES		H	0,7210000	R\$ 26,00
COMPOSICAO	88248	ENCARGOS COMPLEMENTARES		H	0,7210000	R\$ 21,85
COMPOSICAO	87367	MÉDIA ÚMIDA) PARA EMBOÇO/MASSA ÚNICA/ASSENTAMENTO DE		M3	0,0033000	R\$ 774,72
INSUMO	45115	CAIXA OU ABRIGO EM POLICARBONATO (PC), PARA ATE 2 HIDROMETROS, COM TAMPAS E ACESSOS PARA A INSTALACAO	Adotou-se preço de pesquisa de mercado referente ao estado de São Paulo para esse insumo, em função da ausência de preço SINAPI.	UN	1,0000000	R\$ 115,18

Documento assinado digitalmente

Coelho Neto - MA, 25 de agosto de 2025



THIAGO AECIO ROSARIO LOBO
Data: 25/08/2025 17:08:55-0300
Verifique em <https://validar.iti.gov.br>

Objeto/ Obra: **CONSTRUÇÃO DE HABITAÇÃO DE INTERESSE SOCIAL - HIS - PADRÃO POPULAR**

Local/ Implantação: Coelho Neto-MA.

Proponente/ Proprietário: Pref. Munic. de Coelho Neto-MA.

Data/ Referência: SINAPI-MA 02/2025 - Referencial Desonerado



CONVÊNIO 970295/2024

CRONOGRAMA DE EXECUÇÃO DE INFRAESTRUTURA

ITEM	DISCRIMINAÇÃO	PERIODO					
		1º	2º	3º	4º	5º	6º
1.0	SERVIÇOS PRELIMINARES	100,00%					
2.0	FUNDAÇÕES	60,00%	40,00%				
3.0	SUPRAESTRUTURA		50,00%	50,00%			
4.0	PAREDES E PAINÉIS		25,00%	25,00%	25,00%	25,00%	
5.0	COBERTURA E PROTEÇÕES				50,00%	50,00%	
6.0	REVESTIMENTOS			50,00%	50,00%		
7.0	PAVIMENTAÇÕES			25,00%	25,00%	25,00%	25,00%
8.0	INSTALAÇÕES			25,00%	25,00%	25,00%	25,00%
9.0	COMPLEMENTAÇÕES						100,00%

Documento assinado digitalmente



THIAGO AECIO ROSARIO LOBO

Data: 28/08/2025 14:31:17-0300

Verifique em <https://validar.iti.gov.br>

Thiago Aécio Rosário Lobo
Engenheiro Civil
CREA 11292 D/MA



Anotação de Responsabilidade Técnica - ART
Lei nº 6.496, de 7 de dezembro de 1977

CREA-MA

ART OBRA / SERVIÇO
Nº MA20250953136

Conselho Regional de Engenharia e Agronomia do Estado do Maranhão

INICIAL

1. Responsável Técnico

THIAGO AECIO ROSARIO LOBO

Título profissional: **ENGENHEIRO CIVIL, ESPECIALIZAÇÃO EM ENGENHARIA DE ESTRUTURAS**

RNP: **1115331400**

Registro: **1115331400MA**

2. Dados do Contrato

Contratante: **Prefeitura Municipal de Coelho Neto**

CPF/CNPJ: **05.281.738/0001-98**

PRAÇA GETÚLIO VARGAS

Nº: **S/N**

Complemento:

Bairro: **CENTRO**

Cidade: **COELHO NETO**

UF: **MA**

CEP: **65620000**

Contrato: **970295/2024**

Celebrado em: **13/12/2024**

Valor: **R\$ 6.500.000,00**

Tipo de contratante: **Pessoa Jurídica de Direito Público**

Ação Institucional: **Outros**

3. Dados da Obra/Serviço

PRAÇA GETÚLIO VARGAS

Nº: **S/N**

Complemento:

Bairro: **CENTRO**

Cidade: **COELHO NETO**

UF: **MA**

CEP: **65620000**

Data de Início: **10/09/2025**

Previsão de término: **10/12/2025**

Coordenadas Geográficas: **-2.511279, -43.441418**

Finalidade: **SEM DEFINIÇÃO**

Código: **970295/2024**

Proprietário: **Prefeitura Municipal de Coelho Neto**

CPF/CNPJ: **05.281.738/0001-98**

4. Atividade Técnica

	Quantidade	Unidade
14 - Elaboração		
80 - Projeto > CONSTRUÇÃO CIVIL > EDIFICAÇÕES > DE EDIFICAÇÃO > #1.1.1.1 - DE ALVENARIA	53,87	m²
80 - Projeto > ESTRUTURAS > ESTRUTURAS DE CONCRETO E ARGAMASSA ARMADA > #2.1.1 - DE ESTRUTURA DE CONCRETO ARMADO	53,87	m²
80 - Projeto > ELETROTÉCNICA > INSTALAÇÕES ELÉTRICAS > DE INSTALAÇÕES ELÉTRICAS EM BAIXA TENSÃO > #11.10.1.1 - PARA FINS RESIDENCIAIS	53,87	m²
80 - Projeto > CONSTRUÇÃO CIVIL > INSTALAÇÕES HIDROSSANITÁRIAS > #1.4.4 - DE LIGAÇÃO INDIVIDUAL DE REDE DE ÁGUA	53,87	m²
80 - Projeto > CONSTRUÇÃO CIVIL > INSTALAÇÕES HIDROSSANITÁRIAS > #1.4.5 - DE LIGAÇÃO INDIVIDUAL DE REDE DE ESGOTO	53,87	m²
80 - Projeto > CONSTRUÇÃO CIVIL > EDIFICAÇÕES > DE ACESSIBILIDADE DE EDIFICAÇÃO > #1.1.3.1 - PARA FINS RESIDENCIAIS	53,87	m²
35 - Elaboração de orçamento > CONSTRUÇÃO CIVIL > EDIFICAÇÕES > DE EDIFICAÇÃO > #1.1.1.1 - DE ALVENARIA	53,87	m²
35 - Elaboração de orçamento > ESTRUTURAS > ESTRUTURAS DE CONCRETO E ARGAMASSA ARMADA > #2.1.1 - DE ESTRUTURA DE CONCRETO ARMADO	53,87	m²
35 - Elaboração de orçamento > ELETROTÉCNICA > INSTALAÇÕES ELÉTRICAS > DE INSTALAÇÕES ELÉTRICAS EM BAIXA TENSÃO > #11.10.1.1 - PARA FINS RESIDENCIAIS	53,87	m²
35 - Elaboração de orçamento > CONSTRUÇÃO CIVIL > INSTALAÇÕES HIDROSSANITÁRIAS > #1.4.4 - DE LIGAÇÃO INDIVIDUAL DE REDE DE ÁGUA	53,87	m²
35 - Elaboração de orçamento > CONSTRUÇÃO CIVIL > INSTALAÇÕES HIDROSSANITÁRIAS > #1.4.5 - DE LIGAÇÃO INDIVIDUAL DE REDE DE ESGOTO	53,87	m²
35 - Elaboração de orçamento > CONSTRUÇÃO CIVIL > EDIFICAÇÕES > DE ACESSIBILIDADE DE EDIFICAÇÃO > #1.1.3.1 - PARA FINS RESIDENCIAIS	53,87	m²
66 - Laudo > GEOTECNIA E GEOLOGIA DA ENGENHARIA > SONDAgens > DE SONDAGEM GEOTÉCNICA > #3.2.1.4 - MISTA	1,00	un

Após a conclusão das atividades técnicas o profissional deve proceder a baixa desta ART

5. Observações

ART DE ELABORAÇÃO DE PROJETO ORÇAMENTO E LAUDO DE GEOTECNIA DA CONSTRUÇÃO DE 50 UNIDADES HABITACIONAIS NO MUNICÍPIO DE COELHO NETO/MA. CONVÊNIO 970295/2024.

6. Declarações

- Declaro que estou cumprindo as regras de acessibilidade previstas nas normas técnicas da ABNT, na legislação específica e no decreto n. 5296/2004 e 9451/2018.

A autenticidade desta ART pode ser verificada em: <https://crea-ma.sitac.com.br/publico/>, com a chave: ZzA4D
Impresso em: 25/08/2025 às 11:45:21 por: , ip: 45.190.122.27





Anotação de Responsabilidade Técnica - ART
Lei nº 6.496, de 7 de dezembro de 1977

CREA-MA

**ART OBRA / SERVIÇO
Nº MA20250953136**

Conselho Regional de Engenharia e Agronomia do Estado do Maranhão

INICIAL

7. Entidade de Classe

UEMA -UNIVERSIDADE ESTADUAL DO MARANHAO

8. Assinaturas

Declaro serem verdadeiras as informações acima

_____, _____ de _____ de _____

Local

data



Documento assinado eletronicamente
com credenciais de login e senha

THIAGO AECIO ROSARIO LOBO

RNP: 1115331400

Data: 25/08/2025 11:45:21

THIAGO AECIO ROSARIO LOBO - CPF: ***.362.883-**

Prefeitura Municipal de Coelho Neto - CNPJ: 05.281.738/0001-98

9. Informações

* A ART é válida somente quando quitada, mediante apresentação do comprovante do pagamento ou conferência no site do Crea.

10. Valor

Valor da ART: **R\$ 271,47**

Registrada em: **21/08/2025**

Valor pago: **R\$ 271,47**

Nosso Número: **8306506296**

A autenticidade desta ART pode ser verificada em: <https://crea-ma.sitac.com.br/publico/>, com a chave: ZzA4D
Impresso em: 25/08/2025 às 11:45:21 por: , ip: 45.190.122.27



TERMO DE COMPROMISSO Nº 970295/2024/MCIDADES/CAIXA

TERMO DE COMPROMISSO TRANSFEREGOV.BR Nº 970295/2024/MCIDADES/CAIXA QUE ENTRE SI CELEBRAM A UNIÃO, POR INTERMÉDIO DO MINISTÉRIO DAS CIDADES, REPRESENTADO(A) PELA CAIXA ECONÔMICA FEDERAL, E O MUNICÍPIO DE COELHO NETO, COM A FINALIDADE DE CONSTRUÇÃO DE UNIDADES HABITACIONAIS NO MUNICÍPIO DE COELHO NETO/MA.

A UNIÃO, por intermédio do MINISTÉRIO DAS CIDADES, inscrito(a) no CNPJ/MF sob o nº 05.465.986/0001-99, com sede Esplanada dos Ministérios, Bloco E, S/N - Zona Cívico-Administrativa - Brasília/DF - CEP: 70 067-901, doravante denominado **REPASSADOR**, neste ato representado(a) pela **CAIXA ECONÔMICA FEDERAL**, instituição financeira sob a forma de empresa pública, dotada de personalidade jurídica de direito privado, criada pelo Decreto-Lei nº 759, de 12 de agosto de 1969 e constituída pelo Decreto nº 66.303, de 6 de março de 1970, regendo-se pelo Estatuto Social aprovado na Assembleia Geral de 19 de janeiro de 2018, em conformidade com o Decreto nº 8.945, de 27 de dezembro de 2016, e suas alterações, com sede no Setor Bancário Sul, Quadra 04, Lote 3/4, Brasília-DF, inscrita no CNPJ-MF sob o nº 00.360.305/0001-04, doravante denominada **MANDATÁRIA**, neste ato representada por CARLOS ANDRÉ CORRÊA CARDOSO, Matrícula Funcional nº c093203-4, conforme procuração lavrada em notas do 2º Tabelião de Notas e Protestos - Brasília - Distrito Federal, no livro 3577-P, fls 065, em 05/09/2023 e substabelecimento lavrado em notas do 2º Tabelião de Notas e Protestos - Brasília - Distrito Federal, no livro 3580-P, fls. 040, em 10/10/2023., e;

O(A) MUNICÍPIO DE COELHO NETO, inscrito(a) no CNPJ/MF sob o nº 05.281.738/0001-98, com sede Coelho Neto/MA, doravante denominado(a) **RECEBEDOR**, representado(a) pelo(a) Prefeito Municipal, Senhor BRUNO JOSÉ ALMEIDA E SILVA, portador da matrícula funcional nº 13012

RESOLVEM celebrar o presente **TERMO DE COMPROMISSO**, com a finalidade de "CONSTRUÇÃO DE UNIDADES HABITACIONAIS NO MUNICÍPIO DE COELHO NETO/MA." registrado no Transferegov.br, regendo-se pelo disposto na Lei nº 11.578, de 26 de novembro de 2007, na Lei nº 14.133, de 1º de abril de 2021, no que couber, na Lei de Diretrizes Orçamentárias do corrente exercício, no Decreto nº 93.872, de 23 de dezembro de 1986, no Decreto nº 7.983, de 8 de abril de 2013, no Decreto nº 11.632, de 11 de agosto de 2023, no Decreto nº 11.855, de 26 de dezembro de 2023, regulamentado

TERMO DE COMPROMISSO PARA EXECUÇÃO DE
OBRAS OU SERVIÇOS DE ENGENHARIA NO ÂMBITO
DO NOVO PAC
NÃO ENQUADRADO NO REGIME SIMPLIFICADO

pela Portaria Conjunta MGI/MF/CGU nº 32, de 4 de junho de 2024 e demais normas vigentes aplicáveis à matéria, e mediante as cláusulas e condições seguintes:

CLÁUSULA PRIMEIRA – DO OBJETO

O presente Termo de Compromisso tem por objeto “CONSTRUÇÃO DE UNIDADES HABITACIONAIS NO MUNICÍPIO DE COELHO NETO/MA.” a ser realizada no município de Coelho Neto/MA, conforme detalhado no Plano de Trabalho.

CLÁUSULA SEGUNDA – DA VINCULAÇÃO DAS PEÇAS DOCUMENTAIS

Integram este Termo de Compromisso, independentemente de transcrição, o Plano de Trabalho, o Anteprojeto ou Projeto Básico e/ou Termo de Referência propostos pelo RECEBEDOR e aceitos pela MANDATÁRIA no Transferegov.br, bem como toda documentação técnica que deles resultem, cujos termos os partícipes acatam integralmente.

Subcláusula única. Eventuais ajustes realizados durante a execução do objeto integrarão o Plano de Trabalho, desde que sejam submetidos e aprovados previamente pela MANDATÁRIA ou pela autoridade competente do REPASSADOR e que não haja alteração do objeto, exceto para as situações tratadas no art. 33, II, da Portaria Conjunta MGI/MF/CGU nº 32, de 2024.

CLÁUSULA TERCEIRA – DA CONDIÇÃO SUSPENSIVA

A eficácia do presente Termo de Compromisso fica condicionada ao aceite pela MANDATÁRIA dos seguintes documentos a serem apresentados tempestivamente pelo RECEBEDOR:

a) Caso não sejam adotados os projetos padronizados fornecidos pelo Repassador:

I - Anteprojeto, nos termos do art.12, inc. I, “a”, da Portaria Conjunta MGI/MF/CGU nº 32, de 2024; (OU)

I - Projeto básico, nos termos do art.12, inc. I, “a”, da Portaria Conjunta MGI/MF/CGU nº 32, de 2024;

II - Termo de Referência, nos termos do art. 12, inc. III, “a”, da Portaria Conjunta MGI/MF/CGU nº 32, de 2024;

III - Comprovação do exercício pleno dos poderes inerentes à propriedade do imóvel, observadas as regras do art. 16, da Portaria Conjunta MGI/MF/CGU nº 32, de 2024;

IV - Comprovação da manifestação prévia do órgão ambiental competente ou licença prévia, documento de dispensa do licenciamento ambiental emitido pelo órgão competente ou declaração de que a responsabilidade pela obtenção do licenciamento ambiental será delegada à empresa contratada, nos termos do art. 25, § 5º, inciso I, da Lei nº 14.133, de 1º de abril de 2021;

V - Declaração sobre a sustentabilidade do objeto;

VI – Projeto Técnico Social.

Subcláusula primeira. O RECEBEDOR deverá apresentar o(s) documento(s) referido(s) no caput desta cláusula, até o dia 30/11/2025.

Subcláusula segunda. O(s) documento(s) referido(s) no caput será(ão) apreciado(s) pela MANDATÁRIA e, se aceito (s), ensejará(ão) a adequação do Plano de Trabalho, se necessário.

Subcláusula terceira. Constatados vícios sanáveis no(s) documento(s) apresentado(s), a MANDATÁRIA comunicará o RECEBEDOR, que deverá providenciar o seu saneamento no prazo determinado pela MANDATÁRIA.

Subcláusula quarta. Caso o(s) documento(s) indicado(s) no caput desta cláusula não seja(m) entregue(s) ou receba(m) parecer contrário à sua aceitação, proceder-se-á à extinção do termo de compromisso, quando não tiverem sido liberados recursos para elaboração das peças documentais, ou sua imediata rescisão, com o ressarcimento de eventuais recursos liberados, na forma do art. 13, §4º da Portaria Conjunta MGI/MF/CGU nº 32, de 2024.

Subcláusula quinta. As despesas referentes ao custo para elaboração de estudos de viabilidade técnica, econômica e ambiental, anteprojetos, planos, estudos, projetos básicos e executivos, bem como as respectivas adequações, poderão ser arcadas com recursos da União, desde que o desembolso do REPASSADOR não seja superior a 5% (cinco por cento) do valor global do instrumento, salvo em casos justificados e previstos nos normativos específicos do REPASSADOR.

Subcláusula sexta. Outras despesas preparatórias, estabelecidas pelo REPASSADOR, observarão os limites estabelecidos no normativo específico.

Subcláusula sétima. A liberação dos recursos referentes às despesas de que tratam a subcláusula quinta e sexta dar-se-á logo após a celebração e publicação do instrumento, conforme estabelecido no cronograma de desembolso, e não configurará o cumprimento ou a retirada da condição suspensiva.

Subcláusula oitava. A rejeição pela MANDATÁRIA ou a não apresentação pelo RECEBEDOR das peças documentais de que tratam a subcláusula quinta e sexta ensejará a devolução dos recursos recebidos aos cofres da União, inclusive aqueles decorrentes de aplicação financeira, no prazo máximo de 30 (trinta) dias.

Subcláusula nona. A não devolução dos recursos no prazo máximo de 30 (trinta) dias ensejará a imediata instauração de Tomada de Contas Especial.

Subcláusula décima. A análise pela MANDATÁRIA acerca do orçamento estimado no Projeto Básico será realizada por meio da verificação, no mínimo, da seleção das parcelas de custo mais relevantes contemplando na análise de no mínimo dez por cento do número de itens da planilha que somados correspondam ao valor mínimo de oitenta por cento do valor total orçado, excetuados os custos dos serviços relativos à mobilização e desmobilização, canteiro e acampamento e administração local.

CLÁUSULA QUARTA – DAS OBRIGAÇÕES GERAIS

Sem prejuízo do constante nas demais Cláusulas deste Termo de Compromisso, são obrigações dos partícipes:

I – DA MANDATÁRIA:

- a) analisar, aprovar ou rejeitar o Plano de Trabalho;
- b) verificar as peças documentais apresentadas pelo RECEBEDOR e emitir laudo de verificação técnica;

- c) emitir os empenhos necessários à execução do objeto pactuado;
- d) celebrar os termos de compromisso e eventuais termos aditivos;
- e) solicitar ao REPASSADOR a autorização para o início do procedimento licitatório;
- f) verificar o resultado do processo licitatório;
- g) transferir ao RECEBEDOR os recursos financeiros previstos para a execução deste Termo de Compromisso, de acordo com o cronograma de desembolso e o ritmo de desenvolvimento da obra ou do serviço de engenharia;
- h) acompanhar, avaliar e aferir a execução física e financeira do objeto deste Termo de Compromisso, bem como verificar a regular aplicação das parcelas de recursos;
- i) analisar a prestação de contas final dos instrumentos com base nos resultados da execução física e financeira, bem como de outros elementos que comprovem o cumprimento do objeto pactuado;
- j) aprovar ou rejeitar a prestação de contas final;
- k) instaurar a Tomada de Contas Especial – TCE, observando os procedimentos e a formalização, de acordo com a legislação específica ao caso;
- l) cancelar os empenhos remanescentes no caso de conclusão, denúncia ou rescisão do Termo de Compromisso;
- m) verificar a existência de Anotação de Responsabilidade Técnica – ART e Registro de Responsabilidade Técnica – RRT;
- n) reorientar ações e decidir quanto à aceitação de justificativas sobre impropriedades identificadas na execução do instrumento;
- o) notificar o RECEBEDOR quando não apresentada a prestação de contas ou se constatada a má aplicação dos recursos públicos transferidos;
- p) adotar as medidas administrativas para apuração dos fatos, identificação dos responsáveis, quantificação do dano e obtenção da regularização e do ressarcimento;
- q) verificar se o RECEBEDOR disponibilizou, em seu sítio oficial na internet ou, na sua falta, em sua sede, em local de fácil visibilidade, o extrato do instrumento, contendo, pelo menos, o objeto, a finalidade, os valores e as datas de liberação, o detalhamento da aplicação dos recursos e as contratações realizadas para a execução do objeto pactuado, na forma do art. 30 da Portaria Conjunta MGI/MF/CGU nº 32, de 2024;
- r) garantir disponibilidade de equipe técnica para que seja realizado, de forma regular, o acompanhamento das obras e serviços de engenharia, inclusive com visitas de campo preliminar;
- s) dispor de estrutura física e equipe técnica adequadas para analisar as peças técnicas e documentais, inclusive os anteprojetos e projetos básicos, acompanhar a execução física do objeto pactuado, e realizar a conformidade financeira e a análise da prestação de contas final;
- t) notificar o recebedor previamente à inscrição como inadimplente no Transferegov.br, quando detectadas impropriedades ou irregularidades no acompanhamento da execução do objeto do instrumento, devendo ser incluída no aviso a respectiva Secretaria da Fazenda ou secretaria similar; e

u) prorrogar, "de ofício", a vigência do instrumento antes do seu término, quando der causa a atraso na liberação dos recursos, limitada a prorrogação ao exato período do atraso verificado.

Subcláusula primeira ou única. O REPASSADOR e a MANDATÁRIA não se responsabilizam solidariamente ao RECEBEDOR ou contratado pelo eventual ajuizamento de ação judicial, para fins de comprovação de regularização do imóvel.

II – DO RECEBEDOR:

a) executar e fiscalizar o objeto pactuado, de acordo com o Plano de Trabalho, o Anteprojeto, o Projeto Básico e/ou o Termo de Referência aceitos pela MANDATÁRIA, adotando todas as medidas necessárias à correta execução deste Termo de Compromisso;

b) encaminhar ao REPASSADOR ou à MANDATÁRIA as suas propostas, planos de trabalho e pesquisa de preços, na forma e prazos estabelecidos;

c) definir:

- i. por metas e etapas, a forma de execução do objeto, com funcionalidade, e
- ii. as necessidades e demandas das obras, realizar os estudos de viabilidade preliminares e ensaios tecnológicos necessários para embasamento das soluções constantes no projeto, bem como elaborar os projetos técnicos relacionados ao objeto;

d) elaborar os projetos técnicos relacionados ao objeto pactuado, reunir toda documentação jurídica e institucional necessária à celebração deste Termo de Compromisso, e atender tempestivamente as cláusulas suspensivas, de acordo com os normativos do programa;

e) assegurar, na sua integralidade, a qualidade técnica dos projetos e da execução dos produtos e serviços estabelecidos nos instrumentos, em conformidade com as normas brasileiras e os normativos dos programas, ações e atividades;

f) garantir a existência de infraestrutura, utilidades, pessoal e licenças necessários à instalação e disponibilização dos equipamentos adquiridos;

g) selecionar as áreas de intervenção e os beneficiários finais em conformidade com as diretrizes estabelecidas pelo REPASSADOR, podendo estabelecer outras que busquem refletir situações de vulnerabilidade econômica e social, informando ao REPASSADOR e à MANDATÁRIA sempre que houver alterações;

h) apresentar declaração de capacidade técnico-gerencial para execução do objeto pactuado;

i) acompanhar de maneira adequada e promover todas as sanções administrativas que a legislação federal incumbe aos contratantes públicos;

j) apresentar documentos de titularidade dominial da área de intervenção, licenças e aprovações de projetos emitidos pelo órgão ambiental competente, órgão ou entidade da esfera municipal, estadual, distrital ou federal, bem como concessionárias de serviços públicos, quando couber, nos termos da legislação aplicável;

k) incluir, em seus orçamentos anuais, dotação orçamentária referente aos recursos relativos ao presente instrumento;

l) proceder ao depósito da contrapartida, conforme cronograma de desembolso, quando for o caso;

TERMO DE COMPROMISSO PARA EXECUÇÃO DE
OBRAS OU SERVIÇOS DE ENGENHARIA NO ÂMBITO
DO NOVO PAC
NÃO ENQUADRADO NO REGIME SIMPLIFICADO

- m) aplicar, no Transferegov.br, os recursos creditados na conta vinculada ao Termo de Compromisso em caderneta de poupança, fundo de aplicação financeira de curto prazo ou operação de mercado aberto lastreada em títulos da dívida pública, e realizar os pagamentos de despesas do Termo de Compromisso também por intermédio do Transferegov.br;
- n) estar ciente de que a MANDATÁRIA está autorizada a efetuar o resgate dos saldos remanescentes da conta vinculada ao instrumento, nos casos em que não houver a devolução dos recursos no prazo previsto;
- o) realizar o procedimento de compras e contratações, sob sua inteira responsabilidade, observada a legislação vigente e assegurando:
- i. a correção dos procedimentos legais;
 - ii. a suficiência do anteprojeto, projeto básico ou do termo de referência;
 - iii. a suficiência da planilha orçamentária discriminativa do percentual de Encargos Sociais e de Bonificação e Despesas Indiretas – BDI utilizados, cada qual com o respectivo detalhamento de sua composição, por item de orçamento ou conjunto deles; e
 - iv. a utilização do Portal Nacional de Contratações Públicas – PNCP, conforme previsto na Lei nº 14.133, de 1º de abril de 2021, c/c o art. 36 da Portaria Conjunta MGI/MF/CGU nº 32, de 2024;
- p) prever, nos editais de licitação e nos contratos administrativos de execução ou fornecimento – CTEF:
- i. que a responsabilidade pela qualidade das obras, materiais e serviços executados ou fornecidos é da empresa contratada para esta finalidade, inclusive a promoção de readequações, sempre que detectadas impropriedades que possam comprometer a consecução do objeto ajustado;
 - ii. a obrigatoriedade da aquisição de produtos manufaturados nacionais e serviços nacionais ou a aplicação das margens de preferência para produtos manufaturados nacionais e serviços nacionais sempre que esses produtos e serviços estiverem descritos na lista estabelecida na Resolução CIIA-PAC nº 1, de 28 de junho de 2024, observadas as disposições do art. 3º-A da Lei nº 11.578, de 26 de novembro de 2007, e do Decreto nº 11.889, de 22 de janeiro de 2024;
- q) inserir cláusula nos CTEFs destinados à execução do instrumento, para que a empresa contratada insira as informações e os documentos relativos à execução no Transferegov.br;
- r) registrar adicionalmente no Transferegov.br, nos casos de inexigibilidade e dispensa de licitação, os pareceres técnico e jurídico que demonstrem o atendimento dos requisitos exigidos na legislação pertinente;
- s) cumprir as normas do Decreto nº 7.983, de 2013, nas licitações realizadas por estados, Distrito Federal e municípios;
- t) exercer, na qualidade de contratante, a fiscalização sobre o CTEF;
- u) apresentar declaração expressa firmada por representante legal do RECEBEDOR, do INTERVENIENTE ou da UNIDADE EXECUTORA, ou registro no Transferegov.br que a substitua, atestando o atendimento às disposições legais aplicáveis ao procedimento licitatório;

TERMO DE COMPROMISSO PARA EXECUÇÃO DE
OBRAS OU SERVIÇOS DE ENGENHARIA NO ÂMBITO
DO NOVO PAC
NÃO ENQUADRADO NO REGIME SIMPLIFICADO

- v) registrar no Transferegov.br o extrato do edital de licitação, o preço estimado pela administração pública para a execução do serviço e a proposta de preço total ofertada por cada licitante com a sua respectiva inscrição ativa no CNPJ, o termo de homologação e adjudicação, o extrato do CTEF e seus respectivos aditivos, a ART e o RRT dos projetos, dos executores e da fiscalização de obras, as ordens de serviços ou autorizações de fornecimento e os atestes dos boletins de medições;
- w) disponibilizar no Transferegov.br o edital de licitação e seus anexos, ata de recebimento de propostas e julgamento, a proposta e documentos de habilitação do vencedor, caso a licitação não seja processada no Sistema de Compras do Governo Federal – Compras.gov.br;
- x) comunicar alterações na documentação objeto do laudo de verificação técnica após a autorização do início do processo licitatório;
- y) comunicar ao REPASSADOR e à MANDATÁRIA, com 30 (trinta) dias de antecedência, a previsão de emissão da ordem de serviço do CTEF;
- z) executar e fiscalizar os trabalhos necessários à consecução do objeto, observando prazos e custos, designando profissional habilitado no local da intervenção com a respectiva ART e RRT, quando couber;
- aa) utilizar os aplicativos disponibilizados pelo órgão central do Transferegov.br, para registro da execução física do objeto e quando da realização das atividades de fiscalização;
- bb) realizar visitas regulares nos empreendimentos, e apresentar os relatórios referentes às visitas realizadas quando solicitado;
- cc) determinar a correção de vícios detectados que possam comprometer a fruição do objeto;
- dd) permitir o livre acesso de servidores do REPASSADOR e dos órgãos de controle interno e externo da União, bem como dos funcionários da MANDATÁRIA e do apoiador técnico, aos processos, documentos e informações referentes a este Termo de Compromisso, CTEFs, bem como aos locais de execução do respectivo objeto;
- ee) estimular a participação dos beneficiários finais na elaboração e implementação do objeto do Termo de Compromisso, bem como na manutenção do patrimônio gerado por estes investimentos;
- ff) operar, manter e conservar adequadamente o patrimônio público gerado pelos investimentos decorrentes do Termo de Compromisso;
- gg) fornecer ao REPASSADOR e à MANDATÁRIA, a qualquer tempo, informações sobre as ações desenvolvidas para viabilizar o acompanhamento e avaliação do processo;
- hh) incluir nas placas e adesivos indicativos das obras o QR Code do aplicativo para o cidadão, disponibilizado pelo Transferegov.br, e informações sobre canal para o registro de denúncias, reclamações e elogios, conforme previsto no Manual de Identidade Visual - Novo PAC – IDV;
- ii) afixar em local visível placa de obra elaborada conforme Manual de Identidade Visual - Novo PAC - IDV e manter em bom estado de conservação durante todo o prazo de execução das obras;

TERMO DE COMPROMISSO PARA EXECUÇÃO DE
OBRAS OU SERVIÇOS DE ENGENHARIA NO ÂMBITO
DO NOVO PAC
NÃO ENQUADRADO NO REGIME SIMPLIFICADO

jj) divulgar, em qualquer ação promocional relacionada ao objeto e/ou objetivo do Termo de Compromisso, o nome e a logomarca do Programa de Aceleração do Crescimento - PAC, a origem do recurso, o valor do repasse e o nome da MANDATÁRIA e do REPASSADOR, como entes participantes;

kk) O RECEBEDOR, o INTERVENIENTE ou a UNIDADE EXECUTORA deverão comunicar expressamente à MANDATÁRIA:

- i. a data prevista para inauguração quando a execução atingir 80%; e
- ii. no prazo máximo de 30 (trinta) dias após a medição final realizada pela MANDATÁRIA, a confirmação da data e local onde ocorrerá a ação promocional, inclusive entregas e/ou inaugurações e/ou solenidades;

ll) comprometer-se a utilizar a marca do Governo Federal nas publicações decorrentes do Termo de Compromisso, observadas as limitações impostas pela Lei Eleitoral nº 9.504, de 30 de setembro de 1997;

mm) providenciar a instalação de placa de inauguração e ou de conclusão das obras, garantindo sua conformidade com o Manual de Identidade Visual - Novo PAC – IDV;

nn) obedecer às regras e diretrizes de acessibilidade na execução do objeto, em conformidade com as leis, normativos e orientações técnicas que tratam da matéria;

oo) prestar contas dos recursos vinculados ao instrumento;

pp) dispor de condições e estrutura para acompanhar a execução do objeto e cumprir os prazos de análise da prestação de contas;

qq) instaurar processo administrativo apuratório, inclusive processo administrativo disciplinar, quando constatado o desvio ou malversação de recursos públicos, irregularidade na execução do contrato ou gestão financeira do Termo de Compromisso, comunicando tal fato ao REPASSADOR e à MANDATÁRIA;

rr) indicar o sistema Fala.BR como canal de comunicação efetivo, ao qual se dará ampla publicidade, para o recebimento de manifestações dos cidadãos relacionadas ao instrumento, possibilitando o registro de sugestões, elogios, solicitações, reclamações e denúncias;

ss) realizar no Transferegov.br os atos e os procedimentos relativos à formalização, execução, acompanhamento, prestação de contas e informações acerca da TCE, quando couber;

tt) incluir regularmente as informações e os documentos exigidos pela Portaria Conjunta MGI/MF/CGU nº 32, de 2024;

uu) informar tempestivamente ao REPASSADOR e à MANDATÁRIA, quando houver, sobre a conclusão das obras físicas ou de etapas úteis, de estudos e projetos, e da aquisição de equipamentos, objeto do Termo de Compromisso;

vv) garantir o uso subjacente, pelo prazo mínimo de 20 (vinte) anos, para os casos de regularização previstos no art. 16, § 3º, inciso VII, e inciso VIII, nas alíneas “a” e “b”, da Portaria Conjunta MGI/MF/CGU nº 32, de 2024;

ww) dar ciência aos órgãos de controle ao tomar conhecimento de qualquer irregularidade ou ilegalidade, e, havendo fundada suspeita de crime ou de improbidade administrativa,

cientificar a Advocacia-Geral da União, o Ministério Público Federal e o respectivo Ministério Público Estadual;

xx) manter e movimentar os recursos financeiros na conta bancária específica do instrumento, aberta em instituição financeira oficial; e

yy) atender ao disposto nas diretrizes programáticas, normas e regramentos da Portaria Conjunta MGI/MF/CGU nº 32, de 4 de junho de 2024, e suas alterações, ou normas complementares que venham a disciplinar as transferências de recursos regidas pelo Decreto nº 11.855, de 2023, independentemente de formalização de Termo Aditivo ao presente instrumento.

CLÁUSULA QUINTA – DA PROTEÇÃO DE DADOS PESSOAIS

Para fins de execução deste Termo de Compromisso, os PARTÍCIPES obrigam-se a cumprir e manterem-se de acordo com as disposições e os princípios da Lei Geral de Proteção de Dados - Lei nº 13.709, de 14 de agosto de 2018 (LGPD), especialmente no que se refere à legalidade no tratamento dos dados pessoais a que tiverem acesso em razão deste instrumento.

Subcláusula primeira. Em relação à LGPD, cada Parte será responsável isoladamente pelos atos a que derem causa, respondendo, inclusive, pelos atos praticados por seus prepostos e/ou empregados que estiverem em desconformidade com os preceitos normativos aplicáveis.

Subcláusula segunda. Na ocorrência de qualquer incidente (perda, destruição e/ou exposição indesejada e/ou não autorizada) que envolva os dados pessoais tratados em razão do presente instrumento, deverá a Parte responsável pelo incidente comunicar imediatamente a outra Parte, apresentando, no mínimo, as seguintes informações: (i) a descrição dos dados pessoais envolvidos; (ii) a quantidade de dados pessoais envolvidos (volumetria do evento); e (iii) quem são os titulares dos dados pessoais afetados pelo evento.

Subcláusula terceira. Caso uma das Partes seja destinatária de ordem judicial ou notificação/requisição de qualquer órgão, agência, autoridade ou outra entidade oficial, relativa ao tratamento de dados pessoais que tenham sido compartilhados em decorrência do presente instrumento, a Parte notificada deverá, imediatamente, comunicar a outra Parte.

Subcláusula quarta. Os PARTÍCIPES se obrigam a, após o encerramento deste instrumento e/ou após o exaurimento das finalidades para as quais os dados pessoais foram coletados, o que vier primeiro, deletar e/ou destruir todos os documentos e informações recebidas da outra Parte contendo os dados pessoais fornecidos, sejam em meios físicos ou digitais, eliminando-os de seus arquivos e banco de dados, podendo ser mantidos os dados pessoais necessários para o cumprimento de obrigação legal ou regulatória e/ou para o uso exclusivo da Parte, mediante a anonimização dos dados.

Subcláusula quinta. Em observância aos preceitos da Lei 13.709, de 2018 (LGPD), os signatários autorizam a divulgação de seus dados pessoais constantes neste instrumento para fins de publicidade e transparência.

CLÁUSULA SEXTA – DA VIGÊNCIA

Este Termo de Compromisso terá vigência de 45 Meses, contados a partir da assinatura do instrumento, podendo ser prorrogada, por solicitação dos partícipes, devidamente

fundamentada, com antecedência mínima de 60 (sessenta) dias do término da vigência, observado o disposto nos arts. 31 e 32 da Portaria Conjunta MGI/MF/CGU nº 32, de 2024.

Subcláusula primeira. A vigência do Termo de compromisso será compatível com o prazo de execução do objeto.

Subcláusula segunda. A MANDATÁRIA prorrogará “de ofício” a vigência deste Termo de Compromisso, antes de seu término, quando der causa ao atraso na liberação dos recursos, limitada a prorrogação ao exato período do atraso verificado.

CLÁUSULA SÉTIMA – DO VALOR E DA DOTAÇÃO ORÇAMENTÁRIA

Os recursos financeiros para a execução do objeto deste Termo de Compromisso, neste ato fixados em R\$ 6.500.000,00 (seis milhões e quinhentos mil reais), serão alocados de acordo com o cronograma de desembolso constante no Plano de Trabalho, conforme a seguinte classificação orçamentária:

I - R\$ 1.300.000,00 (um milhão e trezentos mil reais) relativos ao presente exercício, correrão à conta da dotação alocada no orçamento do **REPASSADOR**, UG 560018 assegurado pela Nota de Empenho nº 2024NE000101, vinculada ao Programa de Trabalho nº 16482232000TI0001, à conta de recursos oriundos do Tesouro Nacional, Natureza da Despesa 444042;

Subcláusula primeira. Em caso de ocorrência de cancelamento de Restos a Pagar, o quantitativo das metas constante no Plano de Trabalho poderá ser reduzido, em comum acordo com o REPASSADOR ou com a MANDATÁRIA, desde que não prejudique a fruição ou funcionalidade do objeto pactuado.

Subcláusula segunda. A indicação dos créditos e empenhos referentes aos recursos a serem transferidos pelo REPASSADOR (e/ou RECEBEDOR) nos exercícios subsequentes, no valor total de R\$ 5.200.000,00 (cinco milhões e duzentos mil reais), será realizada mediante registro contábil no Sistema Integrado de Administração Financeira do Governo Federal - SIAFI, e será formalizada por apostilamento, observado o cronograma de desembolso e a execução física do objeto.

Subcláusula terceira. Os recursos para atender às despesas em exercícios futuros, em caso de investimentos, estão consignados no plano plurianual ou em prévia lei que os autorize.

CLÁUSULA OITAVA – DA CONTRAPARTIDA

A contrapartida poderá ser aportada pelo RECEBEDOR, pelo INTERVENIENTE ou pela UNIDADE EXECUTORA, e será calculada sobre o valor global do objeto ou em itens de investimento específicos do plano de trabalho, em atenção aos normativos específicos e às diretrizes dos programas do REPASSADOR.

Subcláusula primeira. O RECEBEDOR, o INTERVENIENTE ou a UNIDADE EXECUTORA poderão ofertar contrapartida para complementação dos recursos necessários à execução do objeto pactuado, devendo apresentar, antes da celebração do instrumento, comprovação de que dispõe dos recursos próprios para complementar a execução do objeto.

Subcláusula segunda. A contrapartida poderá ser em bens e serviços, desde que economicamente mensurável.

Subcláusula terceira. A contrapartida financeira, quando houver, deverá ser depositada, pelo RECEBEDOR, o INTERVENIENTE ou a UNIDADE EXECUTORA na conta específica do instrumento, em conformidade com os prazos estabelecidos no cronograma de desembolso.

Subcláusula quarta. As receitas oriundas dos rendimentos de aplicação financeira dos recursos não poderão ser computadas como contrapartida devida pelo RECEBEDOR, pelo INTERVENIENTE ou pela UNIDADE EXECUTORA.

CLÁUSULA NONA – DA LIBERAÇÃO DOS RECURSOS

Os recursos deste Termo de Compromisso serão depositados, geridos e mantidos em conta bancária específica do instrumento, aberta em instituição financeira oficial, e somente poderão ser utilizados para pagamento de despesas constantes do Plano de Trabalho ou para aplicação no mercado financeiro.

Subcláusula primeira. A liberação dos recursos dependerá da disponibilidade financeira do REPASSADOR e da demonstração da efetiva execução do objeto pelo RECEBEDOR, comprovada por meio do cadastro dos documentos de medição no Transferegov.br, em concordância com a previsão estabelecida no cronograma de desembolso e atendidas as exigências cadastrais vigentes.

Subcláusula segunda. A liberação dos recursos da primeira parcela ou parcela única ou das parcelas ficará condicionada à disponibilidade financeira do REPASSADOR, ao cumprimento das condições suspensivas constantes neste instrumento e à verificação do resultado do processo licitatório.

Subcláusula terceira. Quando houver a previsão de repasse de recurso da União para elaboração de estudos de viabilidade técnica, econômica e ambiental, anteprojetos, planos, estudos, projetos básicos e executivos, bem como as respectivas adequações, a liberação de recursos para estes fins dar-se-á logo após a celebração e publicação do termo de compromisso, independentemente de condição suspensiva, conforme estabelecido no cronograma de desembolso, e não configurará o cumprimento ou a retirada da condição suspensiva.

Subcláusula quarta. Em caso de paralisação da execução do objeto ou quando não for apresentado boletim de medição por mais de 6 (seis) meses consecutivos e/ou 12 (doze) meses consecutivos, o REPASSADOR deverá proceder de acordo com os arts. 53 e 54 da Portaria Conjunta MGI/MF/CGU nº 32, de 2024.

Subcláusula quinta. A movimentação financeira na conta corrente específica do instrumento deverá ocorrer no Transferegov.br, por meio da funcionalidade ordem de pagamento de parcerias – OPP, nos termos do art. 39, §4º, da Portaria Conjunta MGI/MF/CGU nº 32, de 2024.

Subcláusula sexta. Os recursos deste Termo de Compromisso serão automaticamente aplicados em cadernetas de poupança, fundo de aplicação financeira de curto prazo ou operação de mercado aberto lastreada em títulos da dívida pública, enquanto não empregados na sua finalidade, conforme art. 39, §1º, da Portaria Conjunta MGI/MF/CGU nº 32, de 2024.

Subcláusula sétima. A conta bancária específica do Termo de Compromisso será isenta da cobrança de tarifas bancárias.

Subcláusula oitava. A liberação de recursos referente ao presente Termo de Compromisso observará as limitações previstas na legislação eleitoral.

Subcláusula nona. O sigilo bancário dos recursos públicos envolvidos neste Termo de Compromisso não será oponível ao REPASSADOR, à MANDATÁRIA e nem aos órgãos públicos fiscalizadores.

Subcláusula décima. Quando forem constatadas divergências qualitativas e/ou quantitativas durante as atividades de acompanhamento deste Termo de Compromisso, a liberação da última parcela fica condicionada à superação das divergências ou à aceitação das justificativas pela MANDATÁRIA, nos termos do art. 48, §§ 13 a 15 da Portaria Conjunta MGI/MF/CGU nº 32, de 2024.

CLÁUSULA DÉCIMA – DA EXECUÇÃO DAS DESPESAS

O presente Termo de Compromisso deverá ser executado fielmente pelos partícipes, de acordo com as cláusulas pactuadas e a legislação aplicável.

Subcláusula primeira. Na execução de despesas deste Termo de Compromisso deverão ser observadas as disposições dos artigos 38 e 44 da Portaria Conjunta MGI/MF/CGU nº 32, de 2024.

Subcláusula segunda. É vedado ao RECEBEDOR, sob pena de rescisão do ajuste:

I - utilizar recursos do Termo de Compromisso para realizar pagamentos correlatos a despesas ocorridas anteriormente ao início da sua vigência;

II - alterar o objeto do Termo de Compromisso, exceto para:

a) ampliação do objeto pactuado ou redução ou exclusão de meta ou etapa, desde que não desconfigure a natureza do objeto, e que não haja prejuízo da fruição ou funcionalidade do objeto; e

b) alteração do local de execução do objeto, desde que, no caso de obras, não tenha sido iniciada a execução física;

III - utilizar, ainda que em caráter emergencial, os recursos para finalidade diversa da estabelecida no instrumento;

IV - realizar despesas com taxas bancárias, multas, juros ou correção monetária, inclusive referentes a pagamentos ou recolhimentos fora dos prazos, exceto, no que se refere às multas e aos juros, se decorrentes de atraso na transferência de recursos pelo repassador, e desde que os prazos para pagamento e os percentuais sejam os mesmos aplicados no mercado;

V - pagar, a qualquer título, empresas privadas que tenham em seu quadro societário servidor público da ativa, ou empregado de empresa pública, ou de sociedade de economia mista, dos partícipes, por serviços prestados, inclusive consultoria, assistência técnica ou assemelhados;

VI - efetuar pagamento em data posterior à vigência do instrumento, salvo se o fato gerador da despesa tenha ocorrido durante a vigência;

VII - no caso de obras e serviços de engenharia, iniciar o procedimento licitatório antes da emissão da autorização de início do procedimento licitatório, exceto quando se tratar dos recursos para atender às despesas de que trata o art. 13;

VIII – efetuar pagamento, a qualquer título, que esteja vedado em leis federais específicas e na Lei de Diretrizes Orçamentárias;

IX - transferir recursos liberados pelo REPASSADOR, no todo ou em parte, a conta que não a vinculada ao presente Termo de Compromisso;

X - subdelegar as obrigações assumidas por meio do presente Termo de Compromisso, salvo quando houver previsão expressa no plano de trabalho aprovado e não configurar descentralização total da execução; e

XI - realizar o aproveitamento de rendimentos para ampliação ou acréscimo de metas e etapas ao plano de trabalho pactuado, sem justificativa do RECEBEDOR e autorização do REPASSADOR ou da MANDATÁRIA.

Subcláusula terceira. No caso de atraso de liberação de recursos ou de antecipação do cronograma físico de execução do objeto, após a verificação do resultado do processo licitatório, o RECEBEDOR poderá:

I - adiantar o aporte de recursos, inclusive além daqueles previstos como contrapartida, que serão ressarcidos assim que houver a regularização na liberação das parcelas pelo REPASSADOR; ou

II - quando não houver previsão de contrapartida, aportar recursos próprios necessários a continuidade de execução do objeto.

Subcláusula quarta. No caso de fornecimento de equipamentos e materiais especiais de fabricação específica, o pagamento da respectiva despesa pelo RECEBEDOR poderá ser realizado antes da entrega do bem, na forma do art. 38 do Decreto nº 93.872, de 1986, e do art. 45, da Portaria Conjunta MGI/MF/CGU nº 32, de 2024, observadas as seguintes condições:

I - esteja caracterizada a necessidade de adiantar recursos ao fornecedor para viabilizar a produção de material ou equipamento especial, fora da linha de produção usual, e com especificação singular destinada a empreendimento específico;

II - o pagamento antecipado das parcelas tenha sido previsto no edital de licitação e no CTEF dos materiais ou equipamentos; e

III - o fornecedor ou o RECEBEDOR apresentem uma carta fiança bancária emitida por banco ou instituição financeira devidamente autorizada a operar no País pelo Banco Central do Brasil, ou as demais modalidades de garantia previstas no art. 96, § 1º, da Lei nº 14.133, de 2021.

Subcláusula quinta. Para obras de engenharia com valor superior a R\$ 10.000.000,00 (dez milhões de reais), poderá haver liberação do repasse de recursos para pagamento de materiais ou equipamentos postos em canteiro, que representem percentuais significativos do orçamento da obra, conforme disciplinado pelo REPASSADOR, desde que:

I - seja apresentado pelo RECEBEDOR, INTERVENIENTE ou UNIDADE EXECUTORA termo de fiel depositário;

II - a aquisição de materiais ou equipamentos constitua etapa específica do plano de trabalho;

III - a aquisição destes tenha se dado por procedimento licitatório distinto daquele da contratação de serviços de engenharia ou, no caso de única licitação:

- a) haja previsão expressa no edital da possibilidade de pagamento de materiais ou equipamentos postos em canteiro;
- b) o percentual de BDI aplicado sobre os materiais ou equipamentos tenha sido menor que o praticado sobre os serviços de engenharia;
- c) haja justificativa técnica e econômica para essa forma de pagamento; e
- d) o fornecedor apresente garantia, como carta fiança bancária ou instrumento congênere, no valor do pagamento pretendido; e

IV - haja adequado armazenamento e guarda dos respectivos materiais e equipamentos postos em canteiro.

CLÁUSULA DÉCIMA PRIMEIRA – DA CONTRATAÇÃO DE TERCEIROS

O RECEBEDOR deverá observar, quando da contratação de terceiros com recursos da União vinculados à execução do objeto deste Termo de Compromisso, as disposições contidas na Lei nº 14.133, de 1º de abril de 2021, bem como as demais normas aplicáveis às contratações públicas.

Subcláusula primeira. Nos casos em que empresa pública, sociedade de economia mista ou suas subsidiárias participem como INTERVENIENTE ou UNIDADE EXECUTORA, deverão ser observadas as disposições da Lei nº 13.303, de 30 de junho de 2016, quando da contratação de terceiros.

Subcláusula segunda: Os procedimentos licitatórios para execução do objeto deste Termo de Compromisso deverão ser realizados no Compras.gov.br, em sistemas próprios dos recebedores ou em outros sistemas disponíveis no mercado, desde que estejam integrados ao PNCP e ao Transferegov.br.

Subcláusula terceira. Em casos devidamente justificados pelo RECEBEDOR e aceitos pela MANDATÁRIA, poderão ser aceitos adesão à ata de registro de preços, licitação realizada ou contrato celebrado antes da assinatura deste Termo de Compromisso ou da emissão do laudo de verificação técnica de que trata o art. 23 da Portaria Conjunta MGI/MF/CGU nº 32, de 2024, desde que:

- a) estejam vigentes;
- b) o seu aproveitamento seja economicamente mais vantajoso para a Administração, se comparado com a realização de uma nova licitação;
- c) não haja decisão judicial ou de órgão de controle acerca de descumprimento de regras estabelecidas na legislação específica;
- d) os valores estejam compatíveis com o disposto no Decreto nº 7.983, de 8 de abril de 2013, e no art. 23 da Lei nº 14.133, de 1º de abril de 2021, ou sejam ajustados; e
- e) o seu objeto seja compatível com o objeto do Termo de Compromisso.

Subcláusula quarta. Nos casos de que trata a Subcláusula terceira, somente serão arcadas com recursos de repasse da União as despesas que ocorrerem durante o período de vigência deste Termo de Compromisso, bem como das subcláusulas seguintes.

Subcláusula quinta. Eventuais despesas, com pagamentos por meio da conta vinculada, realizadas pelo RECEBEDOR após o início da vigência do Termo de Compromisso e antes da emissão do laudo de verificação técnica e do aceite do resultado do processo licitatório, em valores além da contrapartida pactuada, poderão ser ressarcidas pelo REPASSADOR, de acordo com a disponibilidade orçamentária e financeira, e seguindo a ordem cronológica dos pedidos oficiais apresentados pelo RECEBEDOR.

Subcláusula sexta. Deverá ser observada a existência de projeto padronizado, sem complexidade técnica e operacional, quando da adesão à ata de registro de preços.

Subcláusula sétima. O RECEBEDOR se compromete, quando da contratação de terceiros, a aderir a Ata de Registro de Preços vigente gerenciada pelo Poder Executivo Federal, caso esta seja economicamente mais vantajosa para a Administração.

CLÁUSULA DÉCIMA SEGUNDA – DA ALTERAÇÃO DO TERMO DE COMPROMISSO

Este Termo de Compromisso poderá ser alterado, mediante proposta de quaisquer dos partícipes, desde que se mantenha a adequação aos objetivos do programa e às deliberações do Comitê Gestor do PAC - CGPAC.

Subcláusula primeira. A análise da solicitação de alteração deverá ser realizada pela MANDATÁRIA, observados os regramentos legais e a tempestividade, de forma que não haja prejuízo à execução do objeto.

Subcláusula segunda. Os ajustes realizados durante a execução do objeto integrarão o Plano de Trabalho, desde que submetidos e aprovados previamente pela autoridade competente.

Subcláusula terceira. As alterações no Plano de Trabalho que não impliquem alterações do valor global e da vigência do instrumento poderão ser realizadas por meio de apostila, sem necessidade de celebração de termo aditivo, vedada a alteração do objeto aprovado.

Subcláusula quarta. Este Termo de Compromisso poderá ter suas metas ajustadas a menor, por motivação do RECEBEDOR, da MANDATÁRIA ou do REPASSADOR, desde que as metas remanescentes representem etapas funcionais e a execução seja compatível com os recursos repassados.

CLÁUSULA DÉCIMA TERCEIRA – DO ACOMPANHAMENTO

Incumbe à MANDATÁRIA exercer as atribuições de monitoramento e acompanhamento da conformidade física e financeira durante a execução do Termo de Compromisso, e ao REPASSADOR a avaliação da execução física e dos resultados, na forma da Portaria Conjunta MGI/MF/CGU nº 32, de 2024, para a plena execução do objeto.

Subcláusula primeira. É prerrogativa do REPASSADOR assumir ou transferir a responsabilidade pela execução do objeto do Termo de Compromisso, no caso de paralisação ou da ocorrência de fato relevante, de modo a evitar sua descontinuidade, respondendo o RECEBEDOR, em todo caso, pelos danos causados a terceiros, decorrentes de culpa ou dolo na execução do instrumento.

Subcláusula segunda. A execução do Termo de Compromisso será acompanhada por representantes do REPASSADOR ou da MANDATÁRIA, cadastrados no Transferegov.br, onde efetuarão os registros de todos os atos e ocorrências relacionadas à execução do objeto.

Subcláusula terceira. A MANDATÁRIA deverá realizar vistoria preliminar, vistoria final *in loco* e, adicionalmente, vistorias intermediárias *in loco*, observado o disposto no art. 48 da Portaria Conjunta MGI/MF/CGU nº 32, de 2024.

Subcláusula quarta. No exercício da atividade de acompanhamento da execução do objeto, o REPASSADOR ou a MANDATÁRIA poderá:

I - valer-se do apoio técnico de terceiros;

II - delegar competência ou firmar parcerias com outros órgãos ou entidades que se situem próximos ao local de aplicação dos recursos, com tal finalidade;

III - reorientar ações e decidir quanto à aceitação de justificativas sobre impropriedades identificadas na execução do instrumento;

IV - programar visitas ao local da execução, quando identificada a necessidade, observado o disposto no art. 48 da Portaria Conjunta MGI/MF/CGU nº 32, de 2024; e

V - valer-se de outras formas de acompanhamento autorizadas pela legislação aplicável.

Subcláusula quinta. Os processos, documentos ou informações referentes à execução deste instrumento não poderão ser sonegados aos servidores do REPASSADOR, da MANDATÁRIA e dos órgãos de controle interno e externo da União, bem como ao eventual apoiador técnico.

Subcláusula sexta. Aquele que, por ação ou omissão, causar embaraço, constrangimento ou obstáculo à atuação do REPASSADOR, da MANDATÁRIA e dos órgãos de controle interno e externo do Poder Executivo Federal, no desempenho de suas funções institucionais relativas ao acompanhamento e fiscalização dos recursos federais transferidos, ficará sujeito à responsabilização administrativa, civil e penal.

Subcláusula sétima. Quaisquer pendências de ordem técnica, jurídica, ambiental ou institucional verificados pela MANDATÁRIA deverão ser informados ao RECEBEDOR ou ao INTERVENIENTE ou à UNIDADE EXECUTORA, por meio do Transferegov.br, para saneamento ou apresentação de informações e esclarecimentos, fixando prazo de até 45 (quarenta e cinco) dias para saneamento ou apresentação de informações e esclarecimentos, podendo ser prorrogado por igual período, na forma do art. 50 da Portaria Conjunta MGI/MF/CGU nº 32, de 2024.

Subcláusula oitava. A utilização dos recursos em desconformidade com o pactuado no instrumento ensejará obrigação do RECEBEDOR devolvê-los devidamente atualizados, conforme exigido para a quitação de débitos para com a Fazenda Nacional, com base na variação da Taxa Referencial do Sistema Especial de Liquidação e de Custódia - SELIC, acumulada mensalmente, até o último dia do mês anterior ao da devolução dos recursos, acrescido esse montante de 1% (um por cento) no mês de efetivação da devolução dos recursos à conta única do Tesouro Nacional.

Subcláusula nona. O REPASSADOR ou a MANDATÁRIA, ao tomar conhecimento de qualquer irregularidade ou ilegalidade, dará ciência aos órgãos de controle e, havendo fundada suspeita de crime ou de improbidade administrativa, cientificará os Ministérios Público Federal e Estadual e a Advocacia-Geral da União.

CLÁUSULA DÉCIMA QUARTA – DA FISCALIZAÇÃO

Incumbe ao RECEBEDOR exercer a atribuição de fiscalização, a qual consiste na atividade administrativa, prevista nas legislações específicas de licitação e contratos, que deve ser realizada de modo sistemático pelo próprio RECEBEDOR e seus prepostos, com a finalidade de verificar o cumprimento das disposições contratuais, técnicas e administrativas em todos os seus aspectos.

Subcláusula primeira. O RECEBEDOR, o INTERVENIENTE ou a UNIDADE EXECUTORA deverá:

I - manter fiscal ou equipe de fiscalização constituída de profissionais habilitados e com experiência necessária ao acompanhamento e controle das obras e serviços;

II - registrar no Transferegov.br a declaração de capacidade técnica, indicando o servidor ou servidores que acompanharão a obra ou serviço de engenharia, bem como a ART e RRT da prestação de serviços de fiscalização a serem realizados; e

III - verificar se os materiais aplicados e os serviços realizados atendem aos requisitos de qualidade estabelecidos pelas especificações técnicas dos projetos de engenharia aprovados.

Subcláusula segunda. Os fiscais indicados pelo RECEBEDOR, pelo INTERVENIENTE ou UNIDADE EXECUTORA, responsáveis pelo acompanhamento e fiscalização da obra, deverão realizar o ateste referente a cada boletim de medição inserido no Transferegov.br pela empresa contratada para execução.

CLÁUSULA DÉCIMA QUINTA – DA PRESTAÇÃO DE CONTAS

O RECEBEDOR deverá prestar contas da boa e regular aplicação dos recursos, por meio do seu representante legal em exercício, nos prazos estabelecidos por este Termo de Compromisso.

Subcláusula primeira. Compete ao Chefe do Poder Executivo sucessor prestar contas dos recursos provenientes deste Termo de Compromisso celebrado por seus antecessores.

Subcláusula segunda. Quando a impossibilidade de prestar contas decorrer de ação ou omissão do antecessor, o novo administrador comunicará a MANDATÁRIA e solicitará instauração de TCE, prestando todas as informações e documentos necessários.

Subcláusula terceira. A prestação de contas final deverá ser apresentada pelo RECEBEDOR no prazo de até 60 (sessenta) dias, contados dos seguintes marcos, o que ocorrer primeiro:

I - do encerramento da vigência ou da conclusão da execução do objeto;

II - da denúncia; ou

III - da rescisão.

Subcláusula quarta. A prestação de contas final tem por objetivo a demonstração e a verificação de resultados e deve conter elementos que permitam avaliar a execução do objeto, sendo composta:

I – por documentos inseridos e informações registradas no Transferegov.br;

II – pelo Relatório de Cumprimento do Objeto;

III – pela declaração de realização dos objetivos a que se propunha o instrumento;

IV – pelo comprovante de recolhimento dos saldos remanescentes, quando houver;

V – pela licença ambiental de operação, ou, no mínimo, por sua solicitação ao órgão ambiental competente, quando necessário;

VI – por documento oficial por meio do qual o RECEBEDOR será obrigado a manter os documentos relacionados ao instrumento, pelo prazo de 5 (cinco) anos, contados da aprovação da prestação de contas final; e

VII – pelo plano de funcionalidade atualizado, se for o caso.

Subcláusula quinta. O Relatório de Cumprimento do Objeto deverá conter os subsídios necessários para a avaliação e manifestação da MANDATÁRIA quanto à execução do objeto pactuado.

Subcláusula sexta. Em até 15 (quinze) dias, contados do envio da prestação de contas pelo RECEBEDOR, a MANDATÁRIA deverá registrar o recebimento da prestação de contas no Transferegov.br, para fins de sensibilização nas contas contábeis do instrumento.

Subcláusula sétima. Quando o INTERVENIENTE ou a UNIDADE EXECUTORA forem executores do objeto, caber-lhes-á apresentar ao RECEBEDOR os dados e documentos necessários à correta prestação de contas no tocante ao que tiver executado e, nesta hipótese, caberá à MANDATÁRIA notificar os seus titulares de todas as decisões proferidas no contexto da análise e do julgamento da prestação de contas, facultando sua manifestação na mesma forma e condições concedidas ao RECEBEDOR.

Subcláusula oitava. O prazo para análise da prestação de contas final e manifestação conclusiva pela MANDATÁRIA será de 180 (cento e oitenta) dias, prorrogável, no máximo, por igual período, desde que devidamente justificado.

Subcláusula nona. A contagem do prazo de que trata Subcláusula anterior dar-se-á a partir do envio da prestação de contas no Transferegov.br.

Subcláusula décima. Constatadas impropriedades ou indícios de irregularidade, a MANDATÁRIA estabelecerá o prazo de até 45 (quarenta e cinco) dias para que o RECEBEDOR saneie as impropriedades ou apresente justificativas.

Subcláusula décima primeira. Findo o prazo de que trata a Subcláusula anterior, considerada eventual prorrogação, a ausência de decisão sobre a prestação de contas pelo REPASSADOR ou pela MANDATÁRIA poderá resultar no registro de restrição contábil do órgão ou entidade pública referente ao exercício em que ocorreu o fato.

Subcláusula décima segunda. A análise da prestação de contas final pela MANDATÁRIA poderá resultar em:

I - aprovação;

II - aprovação com ressalvas, quando evidenciada impropriedade ou outra falta de natureza formal da qual não resulte dano ao erário; ou

III - rejeição.

Subcláusula décima terceira. A decisão sobre a aprovação, aprovação com ressalvas ou rejeição da prestação de contas final compete ao REPASSADOR ou à MANDATÁRIA e deverá ser registrada no Transferegov.br.

Subcláusula décima quarta. Nos casos de extinção do REPASSADOR, o órgão ou entidade sucessor será o responsável pela decisão sobre a regularidade da aplicação dos recursos transferidos.

Subcláusula décima quinta. A ausência de comprovação da titularidade dominial dos imóveis deverá ser ressalvada na prestação de contas final e não implicará na devolução de recursos, desde que se observem todas as condições a seguir:

I - as obras e serviços apresentem funcionalidade e estejam sendo utilizados pelo público beneficiário;

II - o recebedor ou o beneficiário esteja na posse dos imóveis;

III - esteja em curso ação judicial ou administrativa nos órgãos competentes para regularização da dominialidade; e

IV - seja lavrado termo de responsabilidade assinado pela autoridade máxima do RECEBEDOR de que eventuais custas adicionais com a desapropriação, a transferência ou a regularização da dominialidade serão de responsabilidade exclusiva do RECEBEDOR.

Subcláusula décima sexta. Nos casos em que houver encerramento do Termo de Compromisso com redução de metas, os dispêndios realizados em etapas não funcionais deverão ser integralmente devolvidos à União.

Subcláusula décima sétima. Quando houver a rejeição total ou parcial da prestação de contas final, a MANDATÁRIA deverá notificar o RECEBEDOR para que, no prazo improrrogável de até 30 (trinta) dias, contados do recebimento da notificação, proceda a devolução dos recursos correspondentes ao valor rejeitado, devidamente atualizados, conforme exigido para a quitação de débitos para com a Fazenda Nacional.

Subcláusula décima oitava. A atualização de que trata a Subcláusula anterior será calculada com base na variação da Taxa Referencial do Sistema Especial de Liquidação e de Custódia (SELIC), acumulada mensalmente, até o último dia do mês anterior ao da devolução dos recursos, acrescido esse montante de 1% (um por cento) no mês de efetivação da devolução dos recursos à conta única da União.

Subcláusula décima nona. A não devolução dos recursos de que tratam as Subcláusulas décima sexta e décima sétima ensejará o registro de impugnação das contas do instrumento no Transferegov.br e instauração da TCE.

CLÁUSULA DÉCIMA SEXTA – DA RESTITUIÇÃO DE RECURSOS

Os saldos remanescentes, incluídos os provenientes dos rendimentos de aplicações financeiras, serão restituídos, no prazo improrrogável de 30 (trinta) dias, ao REPASSADOR e ao RECEBEDOR, observada a proporcionalidade dos recursos aportados pelos partícipes, independentemente da época em que foram depositados.

Subcláusula primeira. Quando não houver a devolução dos recursos no prazo de que trata a cláusula anterior, o REPASSADOR ou a MANDATÁRIA solicitará à instituição financeira albergante da conta específica do Termo de Compromisso o resgate dos saldos remanescentes e sua devolução para a Conta Única da União.

Subcláusula segunda. Para os Termos de Compromisso em que não tenha havido qualquer execução física, nem utilização dos recursos, o recolhimento à Conta Única da União deverá ocorrer sem a incidência dos juros de mora e sem prejuízo da restituição das receitas obtidas nas aplicações financeiras.

CLÁUSULA DÉCIMA SÉTIMA – DOS BENS REMANESCENTES

Os bens remanescentes adquiridos, produzidos ou transformados no âmbito deste Termo de Compromisso serão de propriedade do RECEBEDOR, observadas as disposições do Decreto nº 11.855, de 2023, e da Portaria Conjunta MGI/MF/CGU nº 32, de 2024.

Subcláusula primeira. Consideram-se bens remanescentes os equipamentos e materiais permanentes adquiridos, produzidos ou transformados com recursos dos instrumentos necessários à consecução do objeto, mas que não se incorporam a este.

Subcláusula segunda. O RECEBEDOR deverá contabilizar e proceder à guarda dos bens remanescentes, bem como encaminhar manifestação ao REPASSADOR e à

**TERMO DE COMPROMISSO PARA EXECUÇÃO DE
OBRAS OU SERVIÇOS DE ENGENHARIA NO ÂMBITO
DO NOVO PAC
NÃO ENQUADRADO NO REGIME SIMPLIFICADO**

MANDATÁRIA com o compromisso de utilizá-los para assegurar a continuidade do programa governamental, devendo estar claras as regras e diretrizes de utilização desses bens.

CLÁUSULA DÉCIMA OITAVA – DO RECOLHIMENTO DE TARIFAS EXTRAORDINÁRIAS

Haverá a cobrança de Tarifa Extraordinária do RECEBEDOR, INTERVENIENTE e/ou UNIDADE EXECUTORA nos seguintes casos em que esse(s) for(em) o(s) causador(es) da demanda:

Descrição	Custo Unitário – Obras e Serviço de Engenharia			
	VR inferior a R\$ 1.500.000	VR entre R\$ 1.500.000 e até R\$ 5.000.000	VR entre R\$ 5.000.000 e até R\$ 20.000.000	VR acima de R\$ 20.000.000
Reanálise do Plano de Trabalho	R\$ 1.400,00	R\$ 1.400,00	R\$ 1.400,00	R\$ 1.400,00
Verificação do Resultado do Processo Licitatório inapta ou repetida	R\$ 3.000,00	R\$ 9.200,00	R\$ 12.100,00	R\$ 33.500,00
Manutenção de Termo de Compromisso, cobrada mensalmente após 180 dias sem execução financeira	R\$ 1.000,00	R\$ 1.000,00	R\$ 1.000,00	R\$ 1.000,00
Visita ou vistoria in loco em quantidade superior à prevista no art. 86 da Portaria Conjunta MGI/MF/CGU nº 33, de 30 de agosto de 2023 e suas alterações	R\$ 4.500,00	R\$ 8.300,00	R\$ 13.000,00	R\$ 23.000,00
Reabertura de PCF ou TCE	R\$ 800,00	R\$ 4.000,00	R\$ 8.200,00	R\$ 17.100,00
Alteração de cronograma/eventograma	R\$ 1.700,00	R\$ 2.400,00	R\$ 3.000,00	R\$ 3.000,00
Atualização de orçamento	R\$ 2.400,00	R\$ 4.200,00	R\$ 7.000,00	R\$ 7.000,00
Exclusão de meta	R\$ 3.500,00	R\$ 5.500,00	R\$ 8.400,00	R\$ 8.400,00
Ajustes no anteprojeto ou projeto	R\$ 6.500,00	R\$ 6.500,00	R\$ 9.600,00	R\$ 9.600,00
Reprogramação de Remanescente de obra	R\$ 5.000,00	R\$ 7.500,00	R\$ 10.600,00	R\$ 10.600,00
Inclusão de meta	R\$ 8.500,00	R\$ 8.500,00	R\$ 12.600,00	R\$ 12.600,00
Alteração de escopo	R\$ 9.000,00	R\$ 14.900,00	R\$ 25.700,00	R\$ 25.700,00

Subcláusula primeira. Os valores dos serviços acima constam em tabela disponível no site do Transferegov.br.

Subcláusula segunda. O comprovante de pagamento da tarifa extraordinária é apresentado à MANDATÁRIA previamente à realização do serviço.

CLÁUSULA DÉCIMA NONA – DA DENÚNCIA, RESCISÃO E EXTINÇÃO

O presente Termo de Compromisso poderá ser:

I - denunciado a qualquer tempo, por desistência do REPASSADOR ou do RECEBEDOR, ficando os Partícipes responsáveis somente pelas obrigações e auferindo as vantagens do

tempo em que participaram voluntariamente da avença, vedada qualquer cláusula obrigatória de permanência ou sancionadora dos denunciantes;

II - rescindido, independente de prévia notificação ou interpelação judicial ou extrajudicial, nas seguintes hipóteses:

- a) inadimplemento de quaisquer das cláusulas pactuadas;
- b) constatação, a qualquer tempo, de falsidade ou incorreção em qualquer documento apresentado; e
- c) verificação da ocorrência de qualquer circunstância que enseje a instauração de Tomada de Contas Especial, desde que infrutíferas as medidas administrativas internas e observado o disposto na Subcláusula quarta;

III - extinto, quando não tiver ocorrido repasse de recursos e houver descumprimento das condições suspensivas, nos prazos estabelecidos no instrumento.

Subcláusula primeira. O REPASSADOR ou a MANDATÁRIA registrará no Transferegov.br e publicará no Diário Oficial da União a denúncia, rescisão ou extinção.

Subcláusula segunda. Quando da denúncia ou rescisão do instrumento, o RECEBEDOR deverá:

I - devolver os saldos remanescentes, inclusive aqueles oriundos de rendimentos de aplicações financeiras, em até 30 (trinta) dias; e

II - apresentar a prestação de contas final em até 60 (sessenta) dias.

Subcláusula terceira. No prazo máximo de 60 (sessenta) dias, a contar da data do registro do evento no Transferegov.br, o REPASSADOR ou a MANDATÁRIA deverá providenciar o cancelamento dos saldos de empenho, independente do indicador de resultado primário.

Subcláusula quarta. A rescisão decorrente do cometimento de fato que enseje a instauração de Tomada de Contas Especial, prevista no caput desta Cláusula, inciso II, alínea “c”, deverá ocorrer depois da adoção das medidas administrativas internas para elidir o dano, observados os princípios norteadores dos processos administrativos consubstanciados no art. 2º da Lei nº 9.784, de 29 de janeiro de 1999, bem como o disposto na Portaria CGU nº 1.531, de 2021, e na Instrução Normativa TCU nº 71, de 28 de novembro de 2012.

CLÁUSULA VIGÉSIMA – DA PUBLICIDADE

A eficácia do presente Termo de Compromisso fica condicionada à publicação do respectivo extrato no Diário Oficial da União, a qual deverá ser providenciada pela MANDATÁRIA, no prazo de até 20 (vinte) dias, a contar da respectiva assinatura.

Subcláusula primeira. Será dada publicidade em sítio eletrônico específico denominado Transferegov.br aos atos de celebração, alteração, liberação de recursos, acompanhamento e fiscalização da execução e a prestação de contas do presente instrumento.

Subcláusula segunda. A MANDATÁRIA notificará a celebração deste Termo de Compromisso, facultada a comunicação por meio eletrônico, à Câmara Municipal, Assembleia Legislativa ou Câmara Legislativa, conforme o caso, no prazo de até 10 (dias) dias, contados da assinatura, bem como da liberação dos recursos financeiros

correspondentes, no prazo de 2 (dois) dias úteis contados da data da liberação, facultando-se a comunicação também por meio eletrônico.

Subcláusula terceira. O RECEBEDOR obriga-se a:

I – caso seja município, notificar os partidos políticos, os sindicatos de trabalhadores e as entidades empresariais, com sede no município, quando da liberação de recursos relativos ao presente Termo de Compromisso, no prazo de até dois dias úteis, nos termos do art. 2º da Lei nº 9.452, de 1997, facultada a notificação por meio eletrônico;

II - cientificar da celebração deste Termo de Compromisso o conselho local ou instância de controle social da área vinculada ao programa de governo que originou a transferência de recursos, quando houver; e

III - disponibilizar, em seu sítio eletrônico na internet ou, na sua falta, em sua sede, em local de fácil visibilidade, consulta ao extrato deste Termo de Compromisso, contendo, pelo menos, o objeto, a finalidade, os valores e as datas de liberação e detalhamento na aplicação dos recursos, bem como as contratações realizadas para a execução do objeto pactuado, ou inserir *link* em sua página eletrônica oficial que possibilite acesso direto ao Transferegov.br.

CLÁUSULA VIGÉSIMA PRIMEIRA – DAS CONDIÇÕES GERAIS

Acordam os Partícipes, ainda, em estabelecer as seguintes condições:

I - todas as comunicações, notificações ou intimações relativas a este Termo de Compromisso serão consideradas como regularmente efetuadas quando realizadas por intermédio do Transferegov.br, exceto quando a legislação regente tiver estabelecido forma especial;

II - as reuniões entre os representantes credenciados pelos Partícipes, bem como quaisquer ocorrências que possam ter implicações neste Termo de Compromisso, serão aceitas somente se formalizadas em ata ou relatórios circunstanciados, levados a registro no Transferegov.br; e

III - as exigências que não puderem ser cumpridas por meio do Transferegov.br deverão ser supridas através da regular instrução processual, cujos atos deverão ser levados a registro naquele mesmo sistema Transferegov.br.

CLÁUSULA VIGÉSIMA SEGUNDA – DA CONCILIAÇÃO E DO FORO

Os Partícipes comprometem-se a submeter eventuais controvérsias, decorrentes do presente ajuste, à tentativa de conciliação e mediação administrativa perante a Câmara de Mediação e de Conciliação da Administração Pública Federal, da Advocacia-Geral da União, nos termos do art. 37 da Lei nº 13.140, de 2015, do art. 11 da Medida Provisória nº 2.180-35, de 24 de agosto de 2001, e do art. 41, inciso III, alínea “b” do Anexo I ao Decreto nº 11.328, de 1º de janeiro de 2023.

Subcláusula única. Não logrando êxito a conciliação, será competente para dirimir as questões decorrentes deste Termo de Compromisso, o foro da Justiça Federal, Seção Judiciária do Estado do Maranhão, por força do inciso I do art. 109 da Constituição Federal.

E, por assim estarem plenamente de acordo, os partícipes obrigam-se ao total e irrenunciável cumprimento dos termos do presente instrumento, o qual lido e achado

TERMO DE COMPROMISSO PARA EXECUÇÃO DE
OBRAS OU SERVIÇOS DE ENGENHARIA NO ÂMBITO
DO NOVO PAC
NÃO ENQUADRADO NO REGIME SIMPLIFICADO

conforme, assinam eletronicamente por meio de seus representantes, para que produza seus jurídicos e legais efeitos, em Juízo ou fora dele.

Pela MANDATÁRIA:

CARLOS ANDRE CORREA
CARDOSO:09473346700

Assinado de forma digital por
CARLOS ANDRE CORREA
CARDOSO:09473346700
Dados: 2024.12.17 11:12:45 -03'00'

Gerente de Filial

Pelo RECEBEDOR:

BRUNO JOSE
ALMEIDA E
SILVA:01251862314

Assinado de forma digital por
BRUNO JOSE ALMEIDA E
SILVA:01251862314
Dados: 2024.12.17 08:22:43 -03'00'

BRUNO JOSÉ ALMEIDA E SILVA
Prefeito Municipal



Assinatura do Supervisor ou Coordenador
(Contrato em Conformidade)

Nome: REGINA CELIA BARBOSA
RIBEIRO MARINHO

Matrícula Funcional nº: C092781-4

Grau de Sigilo

#PÚBLICO

TERMO ADITIVO AO TERMO DE COMPROMISSO 970295/2024/MCIDADES

TERMO ADITIVO AO TERMO DE COMPROMISSO 970295/2024/MCIDADES, QUE ENTRE SI FAZEM A UNIÃO, POR INTERMÉDIO DO MINISTÉRIO DAS CIDADES, REPRESENTADO(A) PELA CAIXA ECONÔMICA FEDERAL, E O(A) MUNICÍPIO DE COELHO NETO, COM A FINALIDADE DE "CONSTRUÇÃO DE UNIDADES HABITACIONAIS NO MUNICÍPIO DE COELHO NETO/MA" NA FORMA ABAIXO:

A **União**, por intermédio do **MINISTÉRIO DAS CIDADES**, inscrito(a) no CNPJ/MF sob o nº **05.465.986/0001-99**, doravante denominado(a) **REPASSADOR**, neste ato representada pela **CAIXA ECONÔMICA FEDERAL**, instituição financeira sob a forma de empresa pública, dotada de personalidade jurídica de direito privado, criada pelo Decreto-Lei nº 759, de 12 de agosto de 1969 e constituída pelo Decreto nº 66.303, de 06 de março de 1970, regendo-se pelo Estatuto Social aprovado na Assembleia Geral de 19 de janeiro de 2018, em conformidade com o Decreto nº 8.945, de 27 de dezembro de 2016, e suas alterações, com sede no Setor Bancário Sul, Quadra 04, Lote 3/4, Brasília/DF, inscrita no CNPJ/MF sob o nº 00.360.305/0001-04, doravante denominada **MANDATÁRIA**, e o(a) **MUNICÍPIO DE COELHO NETO**, inscrito no CNPJ sob o nº **05.281.738/0001-98**, na qualidade de **RECEBEDOR** no Termo de Compromisso **970295/2024/MCIDADES**, representados neste ato pelos abaixo assinados, celebram o presente Termo Aditivo, mediante as cláusulas e condições a seguir relacionadas:

CLÁUSULA PRIMEIRA – DO OBJETO DO TERMO ADITIVO

1 - O presente INSTRUMENTO tem por objeto a alteração/inclusão do(s) dado(s) da Condição Suspensiva do Termo de Compromisso **970295/2024/MCIDADES**, assinado em **17/12/2024**, com previsão de execução em etapas ou etapa única **DEFINIR**, realizado segundo os termos do Programa **Moradia Digna** do **Ministério das Cidades**, que passa a ter a seguinte redação:

CLÁUSULA TERCEIRA – DA CONDIÇÃO SUSPENSIVA

A eficácia do presente Termo de Compromisso fica condicionada ao aceite pela **MANDATÁRIA** dos seguintes documentos a serem apresentados tempestivamente pelo **RECEBEDOR**:

- I - Anteprojeto, nos termos do art.12, inc. I, "a", da Portaria Conjunta MGI/MF/CGU nº 32, de 2024; (OU)
- I - Projeto básico, nos termos do art.12, inc. I, "a", da Portaria Conjunta MGI/MF/CGU nº 32, de 2024;
- II - Termo de Referência, nos termos do art. 12, inc. III, "a", da Portaria Conjunta MGI/MF/CGU nº 32, de 2024;
- III - Comprovação do exercício pleno dos poderes inerentes à propriedade do imóvel, observadas as regras do art. 16, da Portaria Conjunta MGI/MF/CGU nº 32, de 2024;
- IV - Comprovação da manifestação prévia do órgão ambiental competente ou licença prévia, documento de dispensa do licenciamento ambiental emitido pelo órgão competente ou declaração de que a responsabilidade

SAC CAIXA: 0800 726 0101 (informações, reclamações, sugestões e elogios)

Para pessoas com deficiência auditiva ou de fala: 0800 726 2492

Ouvidoria: 0800 725 7474

caixa.gov.br

pela obtenção do licenciamento ambiental será delegada à empresa contratada, nos termos do art. 25, § 5º, inciso I, da Lei nº 14.133, de 1º de abril de 2021;

V - Declaração sobre a sustentabilidade do objeto;

Subcláusula primeira. O RECEBEDOR deverá apresentar o(s) documento(s) referido(s) no caput desta cláusula até o dia 29/08/2025.

Subcláusula segunda. O(s) documento(s) referido(s) no caput poderá(ão) ser apresentada(s) para uma Etapa útil funcional e será(ão) apreciado(s) pela MANDATÁRIA e, se aceito (s), ensejará(ão) a adequação do Plano de Trabalho, se necessário, caracterizando o cumprimento da **Condição Suspensiva Parcial**, com data limite para o RECEBEDOR apresentar o(s) documento(s) das demais Etapas a ser definida pelo REPASSADOR.

Subcláusula terceira. A eficácia em etapas está condicionada ao enquadramento nas normas do programa, à funcionalidade de cada etapa e à comprovação da regularidade da área de intervenção relativas a cada etapa, a serem atestados e com análise favorável pelo REPASSADOR, aqui representado pela Caixa Econômica Federal.

Subcláusula quarta. O RECEBEDOR, desde já reconhece e dá anuência que o não cumprimento das exigências relativas a uma ou mais Etapas implicará o cancelamento dessa etapa, com redução dos valores previstos neste Termo de Compromisso proporcional à(s) metas(s) a ser(em) cancelada(s).

Subcláusula quinta. O detalhamento dos Objetivos, Etapas e Metas de execução, com os respectivos cronogramas e o plano de aplicação dos recursos financeiros, devidamente justificados, para o período de vigência do Termo de Compromisso, deverão constar do Plano de Trabalho e dos respectivos Projetos Técnicos, anexos ao Processo do Termo de Compromisso acima identificado, que passa a fazer parte integrante deste Instrumento, independentemente de transcrição.

Subcláusula sexta. Constatados vícios sanáveis no(s) documento(s) apresentado(s), a MANDATÁRIA comunicará o RECEBEDOR, que deverá providenciar o seu saneamento no prazo determinado pela MANDATÁRIA.

Subcláusula sétima. Caso o(s) documento(s) indicado(s) no caput desta cláusula não seja(m) entregue(s) ou receba(m) parecer contrário à sua aceitação, proceder-se-á ao cancelamento das etapas não aceitas ou extinção do termo de compromisso, quando não tiverem sido liberados recursos para elaboração das peças documentais, ou sua imediata rescisão, com o ressarcimento de eventuais recursos liberados, na forma do art. 13, §4º da Portaria Conjunta MGI/MF/CGU nº 32, de 2024.

Subcláusula oitava. As despesas referentes ao custo para elaboração de estudos de viabilidade técnica, econômica e ambiental, anteprojetos, planos, estudos, projetos básicos e executivos, bem como as respectivas adequações, poderão ser arcadas com recursos da União, desde que o desembolso do REPASSADOR não seja superior a 5% (cinco por cento) do valor global do instrumento, salvo em casos justificados e previstos nos normativos específicos do REPASSADOR.

Subcláusula nona. Outras despesas preparatórias, estabelecidas pelo REPASSADOR, observarão os limites estabelecidos no normativo específico.

Subcláusula décima. A liberação dos recursos referentes às despesas de que tratam a subcláusula oitava e nona dar-se-á logo após a celebração e publicação do instrumento, conforme estabelecido no cronograma de desembolso, e não configurará o cumprimento ou a retirada da condição suspensiva.

Subcláusula décima primeira. A rejeição pela MANDATÁRIA ou a não apresentação pelo RECEBEDOR das peças documentais de que tratam a subcláusula oitava e nona ensejará a devolução dos recursos recebidos aos cofres da União, inclusive aqueles decorrentes de aplicação financeira, no prazo máximo de 30 (trinta) dias.

Subcláusula décima segunda. A não devolução dos recursos no prazo máximo de 30 (trinta) dias ensejará a imediata instauração de Tomada de Contas Especial.

SAC CAIXA: 0800 726 0101 (informações, reclamações, sugestões e elogios)

Para pessoas com deficiência auditiva ou de fala: 0800 726 2492

Ouvidoria: 0800 725 7474

caixa.gov.br

Subcláusula décima terceira. A análise pela MANDATÁRIA acerca do orçamento estimado no Projeto Básico será realizada por meio da verificação, no mínimo, da seleção das parcelas de custo mais relevantes contemplando na análise de no mínimo dez por cento do número de itens da planilha que somados correspondam ao valor mínimo de oitenta por cento do valor total orçado, excetuados os custos dos serviços relativos à mobilização e desmobilização, canteiro e acampamento e administração local.

CLÁUSULA SEGUNDA – DA RATIFICAÇÃO

Ficam ratificadas em todos os seus termos e condições as demais cláusulas do Termo de Compromisso ora aditado, ficando este Termo fazendo parte integrante e complementar daquele, a fim de que juntos produzam um só efeito.

CLÁUSULA TERCEIRA – DA PUBLICAÇÃO

O presente Termo Aditivo será levado à publicação no Diário Oficial da União, dentro do prazo estabelecido pelas normas em vigor.

CLÁUSULA QUARTA – DA DIVULGAÇÃO DE DADOS PESSOAIS SEGUNDO A LGPD

Em observância aos preceitos da Lei Geral de Proteção de Dados Pessoais – LGPD – Lei 13.709/2018, os signatários autorizam a divulgação de seus dados pessoais constantes neste instrumento para fins de publicidade e transparência.

E, por estarem assim justos e pactuados firmam este Instrumento, que será assinado pelas partes, para que surta seus efeitos jurídicos e legais, em juízo e fora dele.

Este Instrumento produzirá efeitos a partir da assinatura de todas as partes, que deve ocorrer dentro da vigência do Termo de Compromisso objeto deste Termo Aditivo.

CARLOS ANDRÉ CORREIA
CARLOS ANDRÉ CORREIA
CARDOSO:09473346700
Dados: 2025.08.25 19:05:57 -03'00'

Assinatura da MANDATÁRIA
Nome: CARLOS ANDRÉ CORRÊA CARDOSO
Matrícula Funcional nº: C093203

BRUNO JOSE ALMEIDA E
SILVA:01251862314
Assinado de forma digital por BRUNO
JOSE ALMEIDA E SILVA:01251862314
Dados: 2025.08.25 16:10:33 -03'00'

Assinatura do RECEBEDOR
Nome: BRUNO JOSÉ ALMEIDA E SILVA
Matrícula Funcional nº: 13012

Assinatura do Supervisor ou Coordenador (Termo Aditivo em Conformidade)
Nome: JORGE NASCIMENTO CORDEIRO
Matrícula Funcional nº: C040137

JORGE NASCIMENTO
CORDEIRO:1491495
6349
Assinado de forma digital por JORGE NASCIMENTO
CORDEIRO:14914956349
Dados: 2025.08.27 10:15:34
-03'00'

SAC CAIXA: 0800 726 0101 (informações, reclamações, sugestões e elogios)

Para pessoas com deficiência auditiva ou de fala: 0800 726 2492

Ouvidoria: 0800 725 7474

caixa.gov.br